



รายงานผลการดำเนินงานตามตัวชี้วัด
ของเทศบาลนครขอนแก่น
ประจำปีงบประมาณ พ.ศ. 2560



วิสัยทัศน์ เทศบาลนครขอนแก่น
“พัฒนาเมืองสู่สากล สร้างสังคมแห่งความสุข”

คำนำ

ตามที่เทศบาลนครขอนแก่น ได้ดำเนินโครงการสัมมนาเชิงปฏิบัติการรายงานผลการดำเนินงานตามตัวชี้วัดของเทศบาลนครขอนแก่น ประจำปีงบประมาณ พ.ศ. 2560 ในวันที่ 17 สิงหาคม พ.ศ. 2560 และในวันที่ 7-8, 20 กันยายน พ.ศ. 2560 ณ ห้องประชุมเป็งจาล เทศบาลนครขอนแก่น โดยมีวัตถุประสงค์เพื่อรายงานผลการดำเนินงานตามตัวชี้วัดฯ (KPI) จำนวนทั้งสิ้น 22 ตัวชี้วัด พร้อมระดมความคิดเห็น และแลกเปลี่ยนให้เกิดการพัฒนา ตลอดจนสามารถนำข้อคิดเห็นและข้อเสนอแนะต่าง ๆ ในการดำเนินงานไปใช้ให้สามารถตอบสนองความต้องการของประชาชนในท้องถิ่นได้อย่างมีประสิทธิภาพอย่างแท้จริงและยั่งยืน ตามแผนยุทธศาสตร์การพัฒนา พ.ศ. 2560-2563 เทศบาลนครขอนแก่น ภายใต้วิสัยทัศน์ “พัฒนาเมืองสู่สากล สร้างสังคมแห่งความสุข”

บัดนี้เทศบาลนครขอนแก่น ได้ดำเนินการตามโครงการสัมมนาเชิงปฏิบัติการรายงานผลการดำเนินงานตามตัวชี้วัดของเทศบาลนครขอนแก่น บรรลุตามวัตถุประสงค์ดังกล่าวเรียบร้อยแล้ว จึงจัดทำรายงานผลการดำเนินงานตามตัวชี้วัดฯ (KPI) เพื่อให้เทศบาลนครขอนแก่นสามารถนำข้อมูลมาเป็นแนวทางในการพัฒนาองค์กรได้ต่อไป ประกอบด้วยข้อมูล 2 ส่วน ดังนี้

ส่วนที่ 1 รายงานสรุปผลการดำเนินงานตามตัวชี้วัดของเทศบาลนครขอนแก่น ประจำปีงบประมาณ พ.ศ. 2560

ส่วนที่ 2 รายละเอียดตัวชี้วัด น้ำหนัก เกณฑ์การให้คะแนนและหน่วยงานเจ้าภาพรับผิดชอบตามผลการปฏิบัติราชการประจำปีงบประมาณ พ.ศ. 2560

ผลการดำเนินงานตามตัวชี้วัดฯ (KPI) ตามโครงการสัมมนาเชิงปฏิบัติการรายงานผลการดำเนินงานตามตัวชี้วัดของเทศบาลนครขอนแก่น ไม่สามารถบรรลุตามวัตถุประสงค์และเป้าหมายที่กำหนดได้ หากไม่ได้รับความร่วมมือจากหน่วยงานที่เกี่ยวข้อง จึงขอขอบคุณมา ณ ที่นี้

ฝ่ายแผนงานและประเมินผล

กองวิชาการและแผนงาน

เทศบาลนครขอนแก่น

สารบัญ

	หน้า
คำนำ.....	ก
สารบัญ.....	ข
ส่วนที่ 1 รายงานสรุปผลการดำเนินงานตามตัวชี้วัดของเทศบาลนครขอนแก่น ประจำปีงบประมาณ.. พ.ศ. 2560	1
ส่วนที่ 2 รายละเอียดผลตัวชี้วัด น้ำหนัก เกณฑ์การให้คะแนนและหน่วยงานเจ้าภาพรับผิดชอบ.....	9
ตามผลการปฏิบัติราชการประจำปีงบประมาณ พ.ศ. 2560	
ตัวชี้วัดที่ 1 ระดับความสำเร็จของการเป็น MICE City และ Event City.....	10
ตัวชี้วัดที่ 2 ความสำเร็จในการเป็นนครแห่งฐานที่มั่นทางศิลปวัฒนธรรมร่วมสมัย.....	13
ตัวชี้วัดที่ 3 จำนวนผลิตภัณฑ์ที่ได้รับมาตรฐานโอทอประดับสามดาวขึ้นไป.....	21
ตัวชี้วัดที่ 4 ระดับของความสำเร็จในการพัฒนาระบบขนส่งมวลชนให้มีประสิทธิภาพ.....	24
ตัวชี้วัดที่ 5 ระดับของระบบโครงสร้างพื้นฐานที่ดีเพื่อรองรับการขยายตัวของที่อยู่อาศัย.....	28
และการลงทุน	
ตัวชี้วัดที่ 6 จำนวนพื้นที่เฉพาะและเหมาะสมที่ได้รับการพัฒนา.....	31
ตัวชี้วัดที่ 7 อัตราของการลดการปล่อยก๊าซเรือนกระจกรวมลดลง.....	34
ตัวชี้วัดที่ 8 ร้อยละของผู้ด้อยโอกาสกลุ่มเป้าหมายได้รับการพัฒนาคุณภาพชีวิตและสามารถ.....	63
ลดการพึ่งพิงได้	
ตัวชี้วัดที่ 9 อัตราป่วยโรคไข้เลือดออกตามเกณฑ์มาตรฐานกระทรวงสาธารณสุข.....	65
ตัวชี้วัดที่ 10 ค่าเฉลี่ยถ่วงน้ำหนักของกระบวนการดำเนินงานเฝ้าระวังป้องกันและควบคุม.....	68
โรคเรื้อรัง (DM, HT)	
ตัวชี้วัดที่ 11 คะแนนผลสัมฤทธิ์ทางการเรียนของนักเรียน.....	73
ตัวชี้วัดที่ 12 จำนวนเด็กและเยาวชนชายขอบได้รับพัฒนาคุณภาพชีวิตและได้รับการศึกษา.....	84
นอกระบบตามอัธยาศัยอย่างต่อเนื่อง	
ตัวชี้วัดที่ 13 จำนวนของกลุ่มภาคประชาชนที่มีศักยภาพในการเข้ามามีส่วนร่วมในการพัฒนา.....	87
เมือง	
ตัวชี้วัดที่ 14 จำนวนชุมชนต่อภารกิจของเทศบาลที่ดำเนินการโดยภาคประชาชน.....	89
ตัวชี้วัดที่ 15 ระดับความสำเร็จของการจัดตั้งหน่วยงานในกำกับ.....	91
ตัวชี้วัดที่ 16 ระดับความสำเร็จการดำเนินงานนวัตกรรมบริการที่ผ่านเกณฑ์ประเมินรางวัล..	94
ในระดับประเทศ	

สารบัญ

	หน้า
ตัวชี้วัดที่ 17 ระดับความสำเร็จในการปรับโครงสร้างองค์กรเทศบาลที่สอดคล้องกับภารกิจ.....	97
และผู้ปฏิบัติงานยอมรับ	
ตัวชี้วัดที่ 18 ร้อยละผลเฉลี่ยถ่วงน้ำหนักผลสำเร็จในการบรรลุเป้าหมายการพัฒนาบุคลากร.....	99
ตัวชี้วัดที่ 19 ร้อยละของรายได้ที่จัดเก็บเองต่อรายได้ทั้งหมด.....	102
ตัวชี้วัดที่ 20 ระดับความสำเร็จของการจัดการระบบฐานข้อมูล.....	105
ตัวชี้วัดที่ 21 ร้อยละของคะแนนรวม LPA	108
ตัวชี้วัดที่ 22 ร้อยละของเครื่องมือเครื่องใช้ที่มีความสำคัญต่อการบริหารจัดการ.....	111
ภาคผนวก.....	113
ภาพประกอบโครงการสัมมนาเชิงปฏิบัติการรายงานผลการดำเนินงานตามตัวชี้วัดของเทศบาล...	114
นครขอนแก่น ประจำปีงบประมาณ พ.ศ. 2560	
แบบรายงานผลการปฏิบัติราชการตามคำรับรองการปฏิบัติราชการ (รายตัวชี้วัด)	118
ประจำปีงบประมาณ พ.ศ. 2560	

ส่วนที่ 1 รายงานสรุปผลการดำเนินงานตามตัวชี้วัดของเทศบาลนครขอนแก่น
ประจำปีงบประมาณ พ.ศ. 2560

รายงานสรุปผลการดำเนินงานตามตัวชี้วัดของเทศบาลนครขอนแก่น ประจำปีงบประมาณ พ.ศ. 2560

ลำดับ	ตัวชี้วัด (KPI)	ค่าเป้าหมาย 2560	คะแนน น้ำหนัก	คะแนนตามระดับค่าเป้าหมาย					ผลงานที่ ทำได้	ค่า คะแนน ที่ได้	รวม คะแนน	คะแนน ถ่วง นน. ที่ได้	ผู้รับผิดชอบหลัก
				1	2	3	4	5					
1.การประเมินผลสัมฤทธิ์ของภารกิจ (น้ำหนัก : ร้อยละ 70)													
1	ระดับความสำเร็จของการสนับสนุน กิจกรรม MICE City และ Event City	มากกว่าหรือเท่ากับ 2	3			1	1.5	2	2.5	5	15	0.21	สำนักปลัดเทศบาล
2	ความสำเร็จในการเป็นนครแห่งฐานที่มั่นทางศิลปวัฒนธรรมร่วมสมัย												
	2.1 ร้อยละการพัฒนาพื้นที่บึงแก่นนครให้เป็นอัตลักษณ์เมืองโดยผ่านมิติทางวัฒนธรรมและเชื่อมโยงกับพื้นที่วัฒนธรรมอื่น	75	1	< 60	60	65	70	75	100%	5	5	0.07	สำนักการศึกษา
	2.2 จำนวนกิจกรรม/โครงการ ที่แสดงออกถึงอัตลักษณ์ของเมือง	6 กิจกรรม/โครงการ	1	2	3	4	5	6	5 กิจกรรม/โครงการ	4	4	0.06	สำนักการศึกษา
	2.3 จำนวนกิจกรรม/โครงการที่แสดงออกถึงศิลปวัฒนธรรมร่วมสมัย	5	1	1	2	3	4	5	5 กิจกรรม/โครงการ	5	5	0.07	สำนักการศึกษา
3	จำนวนผลิตภัณฑ์ที่ได้รับมาตรฐานโอท็อป ระดับสามดาวขึ้นไป	3 ผลิตภัณฑ์	1			1	2	3	3 ผลิตภัณฑ์	5	5	0.07	สำนักสวัสดิการสังคม

ลำดับ	ตัวชี้วัด (KPI)	ค่าเป้าหมาย 2560	คะแนน น้ำหนัก	คะแนนตามระดับค่าเป้าหมาย					ผลงานที่ ทำได้	ค่า คะแนน ที่ได้	รวม คะแนน	คะแนน ถ่วง นน. ที่ได้	ผู้รับผิดชอบหลัก
				1	2	3	4	5					
4	ระดับของความสำเร็จในการพัฒนาระบบขนส่งมวลชนให้มีประสิทธิภาพ	มี ความก้าวหน้า	5			ตั้ง คณะ ทำงาน	มีผล ศึกษา ทบทวน	มีความ ก้าวหน้า	ระดับ 3	3	15	0.21	สำนักงานช่าง
5	ระดับของระบบโครงสร้างพื้นฐานที่ดีเพื่อรองรับการขยายตัวของที่อยู่อาศัยและการลงทุน	ระดับ 1 4 แห่ง	5					4 แห่ง	2 แห่ง	2.5	12.5	0.18	สำนักงานช่าง
6	จำนวนพื้นที่เฉพาะและเหมาะสมที่ได้รับการพัฒนา	3 แห่ง	3			1	2	3	1 แห่ง	3	9	0.13	สำนักงานช่าง
7	อัตราของการลดการปล่อยก๊าซเรือนกระจกรวมลดลง	ลดลงร้อยละ 9	0.4	5	6	7	8	9	ลดลงร้อยละ 15.28	5	2	0.03	สำนักงานสาธารณสุข
	7.1 ร้อยละของการลดก๊าซเรือนกระจกจากการปล่อยก๊าซเรือนกระจกในประเภท 1 (ทางตรง) คือ 29,928.08 tonCO2e ภายใน 4 ปี (เมื่อเทียบกับคาร์บอนฟุตพริ้นท์องค์กรปี 2555)	ลดลงร้อยละ 9	0.4	5	6	7	8	9	ลดลงร้อยละ 15.25	5	2	0.03	สำนักงานสาธารณสุข
	7.2 ร้อยละของการลดก๊าซเรือนกระจกจากการใช้ไฟฟ้าในสำนักงานในประเภทที่ 2 (ทางอ้อม) คือ 45.36 tonCO2e (เมื่อเทียบกับคาร์บอนฟุตพริ้นท์องค์กรปี 2555)	ลดลงร้อยละ 3	0.4	< 1	1	1.5	2	3	ลดลงร้อยละ 23.64	5	2	0.03	สำนักงานสาธารณสุข
	7.3 ร้อยละของการอนุรักษ์ต้นไม้ใหญ่ในเขตเทศบาลนครขอนแก่นให้คงอยู่	ไม่น้อยกว่า ร้อยละ 95	0.4	75	80	85	90	95	100%	5	2	0.03	สำนักงานสาธารณสุข

ลำดับ	ตัวชี้วัด (KPI)	ค่าเป้าหมาย	คะแนน น้ำหนัก	คะแนนตามระดับค่าเป้าหมาย					ผลงานที่ ทำได้	ค่า คะแนน ที่ได้	รวม คะแนน	คะแนน ถ่วง นน. ที่ได้	ผู้รับผิดชอบหลัก
				1	2	3	4	5					
		2560											
	7.4 จำนวนครัวเรือนที่เข้าร่วมโครงการครอบครัวพอเพียงสู่ครอบครัวคาร์บอนต่ำ	จำนวน 50 ครัว เรือน	0.4	10	20	30	40	50	53 ครัวเรือน	5	2	0.03	สำนักงานสาธารณสุข
	7.5 ร้อยละของงบประมาณในการจัดซื้อวัสดุสำนักงานที่เป็นผลิตภัณฑ์ที่เป็นมิตรกับสิ่งแวดล้อมของสำนัก/กอง และโรงเรียนสังกัดเทศบาล	ร้อยละ 15	0.4	11	12	13	14	15	12.75%	2.75	1.1	0.02	สำนักงานสาธารณสุข
	7.6 จำนวนตลาดปลอดโฟม 100%	2 แห่ง	0.4			1		2	4 แห่ง	5	2	0.03	สำนักงานสาธารณสุข
	7.7 ร้อยละของจำนวนนักเรียนสิ่งแวดล้อม ของโรงเรียนสังกัดเทศบาลนครขอนแก่น	ร้อยละ 65	0.4	45	50	55	60	65	ร้อยละ 77.32	5	2	0.03	สำนักงานการศึกษา
	7.8 ร้อยละของนักเรียนในสังกัดเทศบาลมีความรู้และเข้าใจเกี่ยวกับสิ่งแวดล้อมและการอนุรักษ์ ตามระดับชั้น	ร้อยละ 70	0.4	50	55	60	65	70	77.15%	5	2	0.03	สำนักงานการศึกษา
	7.9 ร้อยละของโรงเรียนในสังกัดเทศบาลนครขอนแก่นมีกลุ่ม/ชมรม/ชุมชน สิ่งแวดล้อม	ร้อยละ 70	0.3	50	55	60	65	70	100%	5	1.5	0.02	สำนักงานการศึกษา
	7.10 ร้อยละของโรงเรียนในสังกัดเทศบาลนครขอนแก่น จัดกิจกรรมที่ให้ความรู้ สร้างความตระหนัก และเกิดความร่วมมือแลกเปลี่ยนด้านสิ่งแวดล้อมอย่างน้อย 5 กิจกรรม	ร้อยละ 70	0.4	50	55	60	65	70	100%	5	2	0.03	สำนักงานการศึกษา

ลำดับ	ตัวชี้วัด (KPI)	ค่าเป้าหมาย 2560	คะแนน น้ำหนัก	คะแนนตามระดับค่าเป้าหมาย					ผลงานที่ ทำได้	ค่า คะแนน ที่ได้	รวม คะแนน	คะแนน ถ่วง นน. ที่ได้	ผู้รับผิดชอบหลัก
				1	2	3	4	5					
	7.11 จำนวนโรงเรียนในสังกัดเทศบาลนครขอนแก่น ที่ได้รับรางวัลด้านสิ่งแวดล้อมในระดับประเทศ	1 แห่ง	0.3						-	0	0	0.00	สำนักงานการศึกษา
	7.12 จำนวนชุมชนที่มีการใช้จักรยานในชีวิตประจำวัน ร้อยละ 25 ของครัวเรือน	5 ชุมชน	0.4	1	2	3	4	5	3 ชุมชน	3	1.2	0.02	สำนักสวัสดิการสังคม
8	ร้อยละของผู้ด้อยโอกาสกลุ่มเป้าหมายได้รับการพัฒนา คุณภาพชีวิตและสามารถลดการพึ่งพิงได้	ร้อยละ 50	1	10	20	30	40	50	90.80%	5	5	0.07	สำนักสวัสดิการสังคม
9	อัตราป่วยโรคไข้เลือดออกตามเกณฑ์มาตรฐาน กระทรวงสาธารณสุข	ร้อยละ 20	3	16	17	18	19	20	73.14%	5	15	0.21	สำนักงานสาธารณสุขฯ
10	ค่าเฉลี่ยถ่วงน้ำหนักของกระบวนการดำเนินงานเฝ้า ระวังป้องกันและควบคุมโรคเรื้อรัง (DM, HT)												
	10.1 ร้อยละ ประชากรอายุ 35 ปี ขึ้นไปได้รับการ ตรวจคัดกรองเบาหวาน ความดันโลหิตสูง ตาม มาตรฐาน	ร้อยละ 70	0.8	< 50	55	60	65	70	42.83%	1	0.8	0.01	สำนักงานสาธารณสุขฯ
	10.2 ร้อยละของประชาชนกลุ่มเสี่ยงต่อการเป็น โรคเบาหวาน ความดันโลหิตสูง และผู้ป่วยมีการปรับ เปลี่ยนพฤติกรรม	ร้อยละ 80	0.7	< 60	65	70	75	80	95.27%	5	3.5	0.05	สำนักงานสาธารณสุขฯ
	10.3 ร้อยละประชากรกลุ่มเสี่ยงมีรอบเวลาดลง	ร้อยละ 70	0.8	< 50	55	60	65	70	85.34%	5	4	0.06	สำนักงานสาธารณสุขฯ

ลำดับ	ตัวชี้วัด (KPI)	ค่าเป้าหมาย 2560	คะแนน น้ำหนัก	คะแนนตามระดับค่าเป้าหมาย					ผลงานที่ ทำได้	ค่า คะแนน ที่ได้	รวม คะแนน	คะแนน ถ่วง นน. ที่ได้	ผู้รับผิดชอบหลัก
				1	2	3	4	5					
	10.4 ร้อยละของผู้ป่วยโรคเบาหวานรายใหม่	ร้อยละ 5	0.8	9	8	7	6	< 5	1.12%	5	4	0.06	สำนักงานสาธารณสุข
	10.5 ร้อยละของผู้ป่วยโรคความดันโลหิตสูงรายใหม่	ร้อยละ 8	0.8	12	11	10	9	< 8	2.70%	5	4	0.06	สำนักงานสาธารณสุข
11	คะแนนผลสัมฤทธิ์ทางการเรียนของนักเรียน												
	11.1 คะแนน สอบระดับชาติเพิ่มขึ้น	ร้อยละ 100	0.8	20	40	60	80	100	40.46%	2.02	1.62	0.02	สำนักงานการศึกษา
	11.2 ร้อยละของนักเรียนอ่านออกเขียนได้ตาม มาตรฐานช่วงชั้น	ร้อยละ 78	0.8	74	75	76	77	78	85.27%	5	4	0.06	สำนักงานการศึกษา
	11.3 ร้อยละของนักเรียนที่คิดเลขเป็นตามมาตรฐาน ช่วงชั้น	ร้อยละ 64	0.75	60	61	62	63	64	78.31%	5	3.75	0.05	สำนักงานการศึกษา
	11.4 ร้อยละของนักเรียนที่สามารถสื่อสาร ภาษาอังกฤษได้ตามมาตรฐานช่วงชั้น	ร้อยละ 64	0.75	60	61	62	63	64	74.35%	5	3.75	0.05	สำนักงานการศึกษา
12	จำนวนเด็กและเยาวชนชายขอเข้ารับพัฒนาคุณภาพ ชีวิตและได้รับการศึกษานอกระบบตามอัยยาศัยอย่าง ต่อเนื่อง	จำนวน 75 คน	3	55	60	65	70	75	125 คน	5	15	0.21	สำนักงานการศึกษา
13	จำนวนของกลุ่มภาคประชาชนที่มีศักยภาพในการเข้า มามีส่วนร่วมในการพัฒนาเมือง	จำนวน 70 ชุมชน	3	45	50	55	60	65	80 ชุมชน	5	15	0.21	สำนักปลัดเทศบาล
14	จำนวนชุมชนต่อภารกิจของเทศบาลที่ดำเนินการโดย ภาคประชาชน	50 ชุมชน ต่อ 8 ภารกิจ	3	4	5	6	7	8	15 ชุมชน	0	0	0.00	สำนักปลัดเทศบาล

ลำดับ	ตัวชี้วัด (KPI)	ค่าเป้าหมาย 2560	คะแนน น้ำหนัก	คะแนนตามระดับค่าเป้าหมาย					ผลงานที่ ทำได้	ค่า คะแนน ที่ได้	รวม คะแนน	คะแนน ถ่วง นน. ที่ได้	ผู้รับผิดชอบ หลัก
				1	2	3	4	5					
15	ระดับความสำเร็จของการจัดตั้งหน่วยงานในกำกับ	ระดับ 2	3				1	2	ระดับ 2	5	15	0.21	กองวิชาการฯ
16	ระดับความสำเร็จการดำเนินงานนวัตกรรมการบริการที่ผ่านเกณฑ์ประเมินรางวัลในระดับประเทศ	ระดับ 2	3	1		2		3	ระดับ 3	5	15	0.21	กองวิชาการฯ
17	ระดับความสำเร็จในการปรับโครงสร้างองค์กรเทศบาลที่สอดคล้องกับภารกิจและปฏิบัติงานยอมรับ	ระดับ 2	3					ระดับ 2	ระดับ 3	5	15	0.21	สำนัก ปลัดเทศบาล
18	ร้อยละผลเฉลี่ยถ่วงน้ำหนักผลสำเร็จในการบรรลุเป้าหมายการพัฒนาบุคลากร	ร้อยละ 65	4					< 65	28.87%	1	4	0.06	สำนัก ปลัดเทศบาล
19	ร้อยละของรายได้ที่เทศบาลจัดเก็บเองต่อรายได้ทั้งหมด	ร้อยละ 22	3	18	19	20	21	22	18.81%	1.05	3.15	0.05	สำนักการคลัง
20	ระดับความสำเร็จของการจัดการระบบฐานข้อมูล	ระดับ 3	3			1	2	3	ระดับ 3	5	15	0.21	กองวิชาการฯ
21	ร้อยละของคะแนนรวม LPA	ร้อยละ 85	3	81	82	83	84	85	91.32%	5	15	0.21	กองวิชาการฯ
22	ร้อยละของเครื่องมือเครื่องใช้ที่มีความสำคัญต่อการบริหารจัดการ	ร้อยละ 80	3	40	50	60	70	80	98.50%	5	15	0.21	กองวิชาการฯ
	รวม		70								268.87	3.84	
									คิดเป็นร้อยละ	53.77			

ลำดับ	ตัวชี้วัด (KPI)	ค่าเป้าหมาย 2560	คะแนน น้ำหนัก	คะแนนตามระดับค่าเป้าหมาย					ผลงานที่ ทำได้	ค่า คะแนนที่ ได้	รวม คะแนน	คะแนน ถ่วง นน. ที่ได้	ผู้รับผิดชอบหลัก
				1	2	3	4	5					
2.การประเมินคุณภาพของบริการ (น้ำหนัก : ร้อยละ 10)													
	ร้อยละความพึงพอใจของประชาชนต่องานบริการเทศบาลนครขอนแก่น จากการประเมินของหน่วยงานภายนอก	85	10	65	70	75	80	85	92.58	5	50	5.00	กองวิชาการฯ
	รวม		10								50	5.00	
									คิดเป็นร้อยละ		10.00		
3.ความพึงพอใจของประชาชน (น้ำหนัก : ร้อยละ 10)													
	ร้อยละความพึงพอใจของประชาชนต่อการดำเนินงานในภาพรวมและในแต่ละยุทธศาสตร์ ของเทศบาลนครขอนแก่นจากการประเมินของหน่วยงานภายนอก	85	10	65	70	75	80	85	92.54	5	50	5.00	กองวิชาการฯ
	รวม		10								50	5.00	
									คิดเป็นร้อยละ		10.00		
4.ความคุ้มค่าของภารกิจ (น้ำหนัก : ร้อยละ 10)													
	ร้อยละผลรวมคะแนนตัวชี้วัดทั้งหมด 22 ตัว	80	10	60	65	70	75	80	76.81	4.36	43.60	4.36	กองวิชาการฯ
	รวม		10								43.60	4.36	
									คิดเป็นร้อยละ		8.72		
	สรุปผลการดำเนินงานตามตัวชี้วัดของเทศบาลนครขอนแก่น ประจำปีงบประมาณ พ.ศ. 2560								คิดเป็นร้อยละ		82.49	4.55	

ส่วนที่ 2 รายละเอียดผลตัวชี้วัด นำหนัก เกณฑ์การให้คะแนนและหน่วยงานเจ้าภาพ
รับผิดชอบตามผลการปฏิบัติราชการประจำปีงบประมาณ พ.ศ. 2560

รายงานผลการปฏิบัติราชการตามคำรับรองการปฏิบัติราชการ (รายตัวชี้วัด)		<input type="checkbox"/> รอบ 6 เดือน
		<input checked="" type="checkbox"/> รอบ 12 เดือน
ชื่อตัวชี้วัดที่ 1 ระดับความสำเร็จของการเป็น MICE City และ Event City		
ผู้กำกับดูแลตัวชี้วัด : นายอดิศักดิ์ สมจิตต์ หัวหน้าสำนักปลัดเทศบาล	ผู้จัดเก็บข้อมูล : นายพิสุทธิ สารบรรณ นักทรัพยากรบุคคลชำนาญการ	
เบอร์ติดต่อ : 043-221185	เบอร์ติดต่อ : 043-225617	
<p>คำอธิบาย : ระดับความสำเร็จของการสนับสนุน กิจกรรม MICE</p> <p>- จำนวนผู้เข้าร่วมหมายถึง จำนวนผู้เข้าร่วมงานประชุมและกิจกรรมต่างๆ ในกิจกรรม MICE และ Event ที่เทศบาลนครขอนแก่นจัดขึ้น หรือการสนับสนุนหน่วยงานอื่นที่จัดขึ้นในเขตจังหวัดขอนแก่น</p> <p>- กิจกรรม Mice หมายถึง</p> <p>M ย่อมาจาก Meeting - เป็นการจัดประชุมขนาดเล็ก-สัมมนาระยะเวลา 1-2 วัน ไม่เกิน 100 คน</p> <p>I ย่อมาจาก Incentive travel - การจูงใจ/การท่องเที่ยวเพื่อเป็นรางวัล</p> <p>C ย่อมาจาก Conference/Convention - เป็นการจัดประชุมวิชาการของสมาคม/องค์กรระหว่างประเทศ ระยะเวลา 3-5 วัน มีผู้เข้าร่วมจำนวนมาก ใช้ห้องประชุมหลายห้องและอาจมีการทัศนศึกษา มากกว่า 100 คน</p> <p>E ย่อมาจาก Exhibition - เป็นการจัดแสดงนิทรรศการหรือกิจกรรม งานเทศกาล</p> <p>- กิจกรรม Event หมายถึง กิจกรรม/งานเทศกาล ของเทศบาลนครขอนแก่นจัดขึ้น หรือการสนับสนุนหน่วยงานอื่นที่จัดขึ้นในเขตจังหวัดขอนแก่น</p> <p>วัตถุประสงค์ของตัวชี้วัด เพื่อให้แต่ละสำนัก/กอง ได้พัฒนาขีดความสามารถให้บริการหรืออำนวยความสะดวกให้กับหน่วยงาน/ผู้เยี่ยมชม (ที่เข้ามาพัก/ร่วมการประชุม)</p>		

รายงานผลการปฏิบัติราชการตามคำรับรองการปฏิบัติราชการ (รายตัวชี้วัด)

 รอบ 6 เดือน รอบ 12 เดือน

ระดับความสำเร็จ

ระดับความสำเร็จของการสนับสนุน กิจกรรม MICE

ตัวชี้วัดที่ 1 ด้านโครงสร้างพื้นฐาน (A1)

ตัวชี้วัดที่ 2 ด้านภาพลักษณ์และสิ่งดึงดูดใจ (A2)

ตัวชี้วัดที่ 3 ด้านความมั่นคงและปลอดภัย (A3)

ตัวชี้วัดที่ 4 ด้านพัฒนาบุคลากร (A4)

KPI ที่ 1 ระดับความสำเร็จ ของการสนับสนุนกิจกรรม MICE	ปีงบประมาณ			
	2560	2561	2562	2563
ผลค่าเฉลี่ยระดับของคะแนน	มากกว่า หรือ เท่ากับ 2	มากกว่า หรือ เท่ากับ 2.5	มากกว่า หรือ เท่ากับ 3	มากกว่า หรือ เท่ากับ 3.5

การวัดผลค่าเฉลี่ยระดับของคะแนน = $\frac{\text{คะแนนที่ได้รับทุกด้าน}(A1+A2+A3+A4)}{4}$

4

เกณฑ์การให้คะแนน :

ระดับคะแนน	1	2	3	4	5
ผ่านเกณฑ์ร้อยละของ เป้าหมาย	ต่ำกว่า เกณฑ์ เป้าหมาย	-	เท่ากับ เกณฑ์ เป้าหมาย	-	มากกว่า เกณฑ์ เป้าหมาย

รายงานผลการปฏิบัติราชการตามคำรับรองการปฏิบัติราชการ (รายตัวชี้วัด)

รอบ 6 เดือน

รอบ 12 เดือน

การคำนวณคะแนนจากผลการดำเนินงาน :

ตัวชี้วัด/ ข้อมูลพื้นฐานประกอบตัวชี้วัด	น้ำหนัก (ร้อยละ)	ผลการ ดำเนินงาน	ค่าคะแนน ที่ได้	ค่าคะแนนถ่วง น้ำหนัก
MICE City คือ เมืองที่มีศักยภาพและความพร้อมในการเป็นจุดหมายปลายทางของการท่องเที่ยวในรูปแบบ MICE จะต้องมียุทธศาสตร์ในการรองรับการจัดกิจกรรม MICE ใน 4 กิจกรรมที่เกี่ยวข้อง คือ การประชุมองค์กร การท่องเที่ยวเพื่อเป็นรางวัล การประชุมนานาชาติ และการแสดงสินค้า นิทรรศการ รวมถึงสามารถรองรับผู้เข้าร่วมงานในแต่ละประเภทได้อย่างเต็มศักยภาพของเมืองเหล่านั้น	3	ผลค่าเฉลี่ยระดับของคะแนนมากกว่าหรือเท่ากับ 2	5	3

คำชี้แจงการปฏิบัติงาน/มาตรการที่ได้ดำเนินการ :

- จัดตั้งคณะทำงานเพื่อศึกษาความเป็นไปได้

ปัจจัยสนับสนุนต่อการดำเนินงาน :

- การมีส่วนร่วมของทุกภาคส่วน

อุปสรรคต่อการดำเนินงาน :

ข้อเสนอแนะสำหรับการดำเนินงานในปีต่อไป :

- ควรนำข้อมูลโครงสร้างที่สนับสนุน MICE City โดยเฉพาะ

- ควรมีผู้รับผิดชอบโดยตรง ส่งเสริมความรู้ด้าน MICE City หรือส่งเข้าร่วมการอบรม/ประชุมจากหน่วยงานอื่น

หลักฐานอ้างอิง :

แหล่งข้อมูล

- ทุกสำนัก/กอง การท่องเที่ยวแห่งประเทศไทย, หอการค้าจังหวัดขอนแก่น, ผู้ประกอบการ, สมาคม, ชมรม, ห้างร้าน, สสปน., มหาวิทยาลัยขอนแก่น และหน่วยงานที่เกี่ยวข้อง

วิธีการจัดเก็บข้อมูล

- จัดประชุมติดตามงาน เพื่อบันทึกความก้าวหน้าในการดำเนินการ

รายงานผลการปฏิบัติราชการตามคำรับรองการปฏิบัติราชการ (รายตัวชี้วัด)		<input type="checkbox"/> รอบ 6 เดือน <input checked="" type="checkbox"/> รอบ 12 เดือน
ชื่อตัวชี้วัดที่ 2 ความสำเร็จในการเป็นนครแห่งฐานที่มั่นทางศิลปวัฒนธรรมร่วมสมัย 2.1 ร้อยละการพัฒนาพื้นที่บึงแก่นนครให้เป็นอัตลักษณ์เมืองโดยผ่านมิติทางวัฒนธรรมและเชื่อมโยงกับพื้นที่วัฒนธรรมอื่น		
ผู้กำกับดูแลตัวชี้วัด : นายยุทธ วงษ์ศิริ	ผู้จัดเก็บข้อมูล : นายศรัณย์ เปานาเรียง	
เบอร์ติดต่อ : 061-9562979	เบอร์ติดต่อ : 089-7149757	
คำอธิบาย : การอนุรักษ์มรดกวัฒนธรรม หมายถึง การรักษารูปแบบของกิจกรรมมนุษย์และโครงสร้างเชิงสัญลักษณ์ที่ทำให้กิจกรรมนั้นเด่นชัดและมีความสำคัญ วิธีการดำเนินชีวิต ซึ่งเป็นพฤติกรรมและสิ่งที่คนในหมู่ผลิตสร้างขึ้นด้วยการเรียนรู้จากกันและกัน และร่วมใช้ชีวิตอยู่ในหมู่พวกของตนให้คงอยู่ โดยกำหนด 1.ภาษาถิ่นน้อย 2.วรรณกรรมสินไซ 3.แคน 4.เสื้อเหลืองดอกคูณ/ผ้าขาวม้า 5.อาหาร มาขับเคลื่อนให้เป็นนครแห่งฐานที่มั่นทางศิลปวัฒนธรรมร่วมสมัย และต่อเศรษฐกิจเชิงสร้างสรรค์ วัฒนธรรมร่วมสมัย หมายถึง วัฒนธรรมที่เป็นที่นิยมของผู้คนในสมัยนั้น เกิดจากการสื่อสารของบุคคล ความต้องการของวัฒนธรรมในจังหวัดช่วงเวลานั้น ซึ่งเกิดขึ้นทุกวันและแสดงเป็นภาพลักษณ์ออกมา ซึ่งสามารถรวมได้ถึงทุกอย่างไม่ว่าจะเป็นการทำอาหาร การแต่งกาย สื่อมวลชน กีฬา หรือวรรณกรรมเป็นเสมือนกระแสหรือพลังที่เรามองไม่เห็น แต่รู้สึกได้ บริโภคได้ และใช้ชีวิตส่วนใหญ่ในขณะที่เราตื่นนอนทำงาน พักผ่อนหย่อนใจ รวมทั้งกิจกรรมต่าง ๆ ในชีวิตประจำวัน เศรษฐกิจเชิงสร้างสรรค์ คือ ระบบเศรษฐกิจที่สะท้อนถึงกระบวนการซึ่งรวมเอาวัฒนธรรมเศรษฐกิจ และเทคโนโลยีเข้าไว้ด้วยกัน และสอดคล้องกับสภาพแวดล้อมในปัจจุบัน จึงทำให้ เศรษฐกิจเชิงสร้างสรรค์ โดดเด่นขึ้นมาท่ามกลางระบบการผลิตอุตสาหกรรมแบบดั้งเดิมและภาคการเกษตร		
ข้อมูลผลการดำเนินงาน : โครงการก่อสร้างป้องกันตลิ่ง ทางเดิน ทางวิ่ง และปรับปรุงภูมิทัศน์ ภายในสวนสาธารณะ บึงแก่นนคร บริเวณช่วงทำน้ำศาลเจ้าแม่สองนางไปทางทิศตะวันตกถึงทำน้ำสวนคุณ		
สูตรการคำนวณ	จำนวนการพัฒนาพื้นที่บึงแก่นนครให้เป็นอัตลักษณ์เมืองโดยผ่านมิติทางวัฒนธรรมและเชื่อมโยงกับพื้นที่วัฒนธรรมอื่น ที่ดำเนินการได้ X 100 $\frac{\text{จำนวนการพัฒนาพื้นที่บึงแก่นนครให้เป็นอัตลักษณ์เมืองโดยผ่านมิติทางวัฒนธรรมและเชื่อมโยงกับพื้นที่วัฒนธรรมอื่น ทั้งหมด}}{1} \times 100 = \text{ร้อยละ 100 ค่าคะแนนเท่า 5 คะแนน}$	
แทนค่า	1 1	

รายงานผลการปฏิบัติราชการตามคำรับรองการปฏิบัติราชการ (รายตัวชี้วัด)

รอบ 6 เดือน

รอบ 12 เดือน

เกณฑ์การให้คะแนน :

เกณฑ์การให้คะแนน		ระดับคะแนน
*	ร้อยละการพัฒนาพื้นที่บึงแก่นนครให้เป็นอัตลักษณ์เมืองโดยผ่านมิติทางวัฒนธรรม และเชื่อมโยงกับพื้นที่วัฒนธรรมอื่น ต่ำกว่าร้อยละ 60	เท่ากับ 1 คะแนน
*	ร้อยละการพัฒนาพื้นที่บึงแก่นนครให้เป็นอัตลักษณ์เมืองโดยผ่านมิติทางวัฒนธรรม และเชื่อมโยงกับพื้นที่วัฒนธรรมอื่น ร้อยละ 60	เท่ากับ 2 คะแนน
*	ร้อยละการพัฒนาพื้นที่บึงแก่นนครให้เป็นอัตลักษณ์เมืองโดยผ่านมิติทางวัฒนธรรม และเชื่อมโยงกับพื้นที่วัฒนธรรมอื่น ต่ำกว่าร้อยละ 65	เท่ากับ 3 คะแนน
*	ร้อยละการพัฒนาพื้นที่บึงแก่นนครให้เป็นอัตลักษณ์เมืองโดยผ่านมิติทางวัฒนธรรม และเชื่อมโยงกับพื้นที่วัฒนธรรมอื่น ต่ำกว่าร้อยละ 70	เท่ากับ 4 คะแนน
*	ร้อยละการพัฒนาพื้นที่บึงแก่นนครให้เป็นอัตลักษณ์เมืองโดยผ่านมิติทางวัฒนธรรม และเชื่อมโยงกับพื้นที่วัฒนธรรมอื่น ต่ำกว่าร้อยละ 75	เท่ากับ 5 คะแนน

การคำนวณคะแนนจากผลการดำเนินงาน

ตัวชี้วัด/ข้อมูลพื้นฐานประกอบตัวชี้วัด	น้ำหนัก (ร้อยละ)	ผลการดำเนินงาน	ค่า คะแนน ที่ได้	ค่าคะแนน ถ่วงน้ำหนัก
ร้อยละการพัฒนาพื้นที่บึงแก่นนครให้เป็นอัตลักษณ์เมืองโดยผ่านมิติทางวัฒนธรรมและเชื่อมโยงกับพื้นที่วัฒนธรรมอื่น	1	โครงการป้องกันตลิ่งทางเดิน ทางวิ่ง และปรับปรุงภูมิทัศน์ ภายในสวนสาธารณะบึงแก่นนคร	5	1

คำชี้แจงการปฏิบัติงาน/มาตรฐานการที่ได้ดำเนินการ :

ปัจจัยสนับสนุนต่อการดำเนินงาน :

การมีส่วนร่วมของทุกภาคส่วน ทั้งภาครัฐ เอกชน และประชาชน

อุปสรรคต่อการดำเนินงาน :

ข้อเสนอแนะสำหรับการดำเนินงานในปีต่อไป :

หลักฐานอ้างอิง :

- โครงการ
- ภาพถ่ายกิจกรรม

รายงานผลการปฏิบัติราชการตามคำรับรองการปฏิบัติราชการ (รายตัวชี้วัด)		<input type="checkbox"/> รอบ 6 เดือน
		<input checked="" type="checkbox"/> รอบ 12 เดือน
ชื่อตัวชี้วัดที่ 2 ความสำเร็จในการเป็นนครแห่งฐานที่มั่นทางศิลปวัฒนธรรมร่วมสมัย		
2.2 จำนวนกิจกรรม/โครงการ ที่แสดงออกถึงอัตลักษณ์ของเมือง		
ผู้กำกับดูแลตัวชี้วัด : นายยุทธ วงษ์ศิริ	ผู้จัดเก็บข้อมูล : นายศรัณย์ เปานาเรียง	
เบอร์ติดต่อ : 061-9562979	เบอร์ติดต่อ : 089-7149757	
<p>คำอธิบาย :</p> <p>การอนุรักษ์มรดกวัฒนธรรม หมายถึง การรักษารูปแบบของกิจกรรมมนุษย์และโครงสร้างเชิงสัญลักษณ์ที่ทำให้กิจกรรมนั้นเด่นชัดและมีความสำคัญ วิธีการดำเนินชีวิต ซึ่งเป็นพฤติกรรมและสิ่งที่คนในหมู่ผลิตสร้างขึ้นด้วยการเรียนรู้จากกันและกัน และร่วมใช้อยู่ในหมู่พวกของตนให้คงอยู่ โดยกำหนด 1.ภาษาไทน้อย 2.วรรณกรรมสินไซ 3.แคน 4.เสื้อเหลืองดอกคูน/ผ้าขาวม้า 5.อาหาร มาขับเคลื่อนให้เป็นนครแห่งฐานที่มั่นทางศิลปวัฒนธรรมร่วมสมัย</p> <p>วัฒนธรรมร่วมสมัย หมายถึง วัฒนธรรมที่เป็นที่นิยมของผู้คนในสมัยนั้น เกิดจากการสื่อสารของบุคคล ความต้องการของวัฒนธรรมในจังหวัดช่วงเวลานั้น ซึ่งเกิดขึ้นทุกวันและแสดงเป็นภาพลักษณ์ออกมา ซึ่งสามารถรวมได้ถึงทุกอย่างไม่ว่าจะเป็นการทำอาหาร การแต่งกาย สื่อมวลชน กีฬา หรือวรรณกรรมเป็นเสมือนกระแสหรือพลังที่เรามองไม่เห็น แต่รู้สึกได้ บริโภคได้ และใช้ชีวิตส่วนใหญ่ในขณะที่เราตื่นนอนทำงาน พักผ่อน หย่อนใจ รวมทั้งกิจกรรมต่าง ๆ ในชีวิตประจำวัน</p>		
<p>ข้อมูลผลการดำเนินงาน :</p> <ol style="list-style-type: none"> 1. โครงการจัดงานประเพณีสุดยอดสงกรานต์อีสาน เทศกาลดอกคูนเสียงแคนและถนนข้าวเหนียว ดำเนินการในวันที่ 5 – 15 เมษายน 2560 ณ บริเวณบึงแก่นนคร และถนนศรีจันทร์ 2. โครงการจัดงานโครงการจัดกิจกรรมส่งเสริมการท่องเที่ยวและกระตุ้นเศรษฐกิจ โดยการจัดกิจกรรมเฉลิมมหานคร ฉลองหลักเมืองขอนแก่น และกิจกรรมเฉลิมฉลองวันที่ 5 ธันวาคมหาราช ภายใต้ชื่องาน “กิจกรรมถวายอาลัยพ่อหลวง และงานบุญคุณเมืองขอนแก่น” วันที่ 2 – 7 ธันวาคม 2559 ณ บริเวณศาลหลักเมืองขอนแก่น จังหวัดขอนแก่น 3. โครงการทำบุญตักบาตรวันขึ้นปีใหม่ ดำเนินการในวันที่ 1 มกราคม 2560 ณ บริเวณลานจอดรถ ศาลหลักเมืองขอนแก่น จังหวัดขอนแก่น 4. โครงการจัดงานประเพณีสุดยอดสงกรานต์อีสาน เทศกาลดอกคูนเสียงแคนและถนนข้าวเหนียว ดำเนินการในวันที่ 5 – 15 เมษายน 2560 ณ บริเวณบึงแก่นนคร และถนนศรีจันทร์(ถนนข้าวเหนียว) 5. โครงการอนุรักษ์และฟื้นฟูวัฒนธรรมอีสาน วันที่ 2-4 สิงหาคม พ.ศ. 2560 ณ โรงเรียนเทศบาลบ้านโนนทัน 		

รายงานผลการปฏิบัติราชการตามคำรับรองการปฏิบัติราชการ (รายตัวชี้วัด)					<input type="checkbox"/> รอบ 6 เดือน <input checked="" type="checkbox"/> รอบ 12 เดือน
เกณฑ์การให้คะแนน :					
ระดับ 1	ระดับ 2	ระดับ 3	ระดับ 4	ระดับ 5	
จำนวนกิจกรรม/ โครงการที่ แสดงออกถึง อัตลักษณ์ของเมือง 2 กิจกรรม/ โครงการ	จำนวนกิจกรรม/ โครงการที่ แสดงออกถึง อัตลักษณ์ของเมือง 3 กิจกรรม/ โครงการ	จำนวนกิจกรรม/ โครงการที่ แสดงออกถึง อัตลักษณ์ของเมือง 4 กิจกรรม/ โครงการ	จำนวนกิจกรรม/ โครงการที่ แสดงออกถึง อัตลักษณ์ของเมือง 5 กิจกรรม/ โครงการ	จำนวนกิจกรรม/ โครงการที่ แสดงออกถึง อัตลักษณ์ของเมือง 6 กิจกรรม/ โครงการ	
การคำนวณคะแนนจากผลการดำเนินงาน :					
ตัวชี้วัด/ข้อมูลพื้นฐาน ประกอบตัวชี้วัด	น้ำหนัก (ร้อยละ)	ผลการดำเนินงาน	ค่าคะแนน ที่ได้	ค่าคะแนนถ่วง น้ำหนัก	
จำนวนกิจกรรม/โครงการ ที่แสดงออกถึงอัตลักษณ์ ของเมือง	1	โครงการที่ 1 – 5 ได้ระดับ 4	4	0.8	
คำชี้แจงการปฏิบัติงาน/มาตรการที่ได้ดำเนินการ :					
<p>กำหนดให้ตัวชี้วัดความสำเร็จในการเป็นนครแห่งฐานที่มั่นทางศิลปวัฒนธรรมร่วมสมัย โดยกำหนดจำนวนกิจกรรม/โครงการที่แสดงออกถึงอัตลักษณ์ของเมืองเป็นตัวชี้วัด ซึ่งในแต่ละกิจกรรม/โครงการจะเน้นสนับสนุนและส่งเสริมให้จัดกิจกรรมที่ส่งเสริมและสนับสนุนการอนุรักษ์วัฒนธรรมประเพณีท้องถิ่นเมืองขอนแก่น ซึ่งถือได้ว่าเป็นกิจกรรมที่แสดงออกถึงอัตลักษณ์ของเมือง สะท้อนให้เห็นถึงศิลปะ วัฒนธรรม ประเพณี และความเป็นอยู่ของคนท้องถิ่น</p>					
ปัจจัยสนับสนุนต่อการดำเนินงาน :					
<p>การมีส่วนร่วมของภาคประชาชน หน่วยงานภาครัฐ และหน่วยงานเอกชน จึงทำให้การจัดงานเป็นไปด้วยความเรียบร้อยและบรรลุตามวัตถุประสงค์ของโครงการ</p>					

รายงานผลการปฏิบัติราชการตามคำรับรองการปฏิบัติราชการ (รายตัวชี้วัด)	<input type="checkbox"/> รอบ 6 เดือน <input checked="" type="checkbox"/> รอบ 12 เดือน
อุปสรรคต่อการดำเนินงาน : เนื่องจากสถานที่ในการจัดงานเป็นสถานที่ที่มีประชาชนใช้การจราจรจำนวนมาก ประกอบกับมีผู้เข้าร่วมกิจกรรมจำนวนมาก จึงทำให้เกิดปัญหาการจราจรติดขัด และสถานที่จอดรถไม่เพียงพอ	
ข้อเสนอแนะสำหรับการดำเนินงานในปีต่อไป : จัดเจ้าหน้าที่จัดการจราจรบริเวณรอบๆ พื้นที่จัดงาน และเพิ่มพื้นที่การจอดรถของผู้มาร่วมกิจกรรม	
หลักฐานอ้างอิง : <ul style="list-style-type: none">- โครงการ- ภาพถ่ายกิจกรรม	

รายงานผลการปฏิบัติราชการตามคำรับรองการปฏิบัติราชการ (รายตัวชี้วัด)		<input type="checkbox"/> รอบ 6 เดือน
		<input checked="" type="checkbox"/> รอบ 12 เดือน
ชื่อตัวชี้วัดที่ 2 ความสำเร็จในการเป็นนครแห่งฐานที่มั่นทางศิลปวัฒนธรรมร่วมสมัย		
2.3 จำนวนกิจกรรม/โครงการ ที่แสดงออกถึงศิลปวัฒนธรรมร่วมสมัย		
ผู้กำกับดูแลตัวชี้วัด : นายยุทธ วงษ์ศิริ	ผู้จัดเก็บข้อมูล : นายศรัณย์ เปานาเรียง	
เบอร์ติดต่อ : 061-9562979	เบอร์ติดต่อ : 089-7149757	
<p>คำอธิบาย :</p> <p>การอนุรักษ์มรดกวัฒนธรรม หมายถึง การรักษารูปแบบของกิจกรรมมนุษย์และโครงสร้างเชิงสัญลักษณ์ที่ทำให้กิจกรรมนั้นเด่นชัดและมีความสำคัญ วิธีการดำเนินชีวิต ซึ่งเป็นพฤติกรรมและสิ่งที่คนในหมู่ผลิตสร้างขึ้นด้วยการเรียนรู้จากกันและกัน และร่วมใช้อยู่ในหมู่พวกของตนให้คงอยู่ ผ่านกิจกรรมต่าง ๆ ที่เทศบาลดำเนินการ ให้มีความสอดคล้องกับวิถีชีวิตและสื่อถึงความเป็นขอนแก่นได้</p> <p>วัฒนธรรมร่วมสมัย หมายถึง วัฒนธรรมที่เป็นที่นิยมของผู้คนในสมัยนั้น เกิดจากการสื่อสารของบุคคล ความต้องการของวัฒนธรรมในจังหวัดช่วงเวลานั้น ซึ่งเกิดขึ้นทุกวันและแสดงเป็นภาพลักษณ์ออกมาซึ่งสามารถรวมได้ถึงทุกอย่างไม่ว่าจะเป็นการทำอาหาร การแต่งกาย สื่อมวลชน กีฬา หรือวรรณกรรมเป็นเสมือนกระแสหรือพลังที่เรามองไม่เห็น แต่รู้สึกได้ บริโภคได้ และใช้ชีวิตส่วนใหญ่ในขณะที่เราตื่นนอนทำงานพักผ่อนหย่อนใจ รวมทั้งกิจกรรมต่าง ๆ ในชีวิตประจำวัน</p>		
<p>ข้อมูลผลการดำเนินงาน :</p> <ol style="list-style-type: none"> 1. โครงการจัดงานประเพณีออกพรรษา ลอยประทีปบูชา พุทธกัตถัญญู ดำเนินการในวันที่ 13-16 ตุลาคม 2559 ณ บริเวณบึงแก่นนคร จังหวัดขอนแก่น 2. โครงการจัดงานโครงการจัดกิจกรรมส่งเสริมการท่องเที่ยวและกระตุ้นเศรษฐกิจ โดยการจัดกิจกรรมเฉลิมมหานคร ฉลองหลักเมืองขอนแก่น และกิจกรรมเฉลิมฉลองวันที่ 5 ธันวาคมหาราช ภายใต้ชื่อ งาน “กิจกรรมถวายอาลัยพ่อหลวง และงานบุญคุณเมืองขอนแก่น” ดำเนินการในวันที่ 2 – 7 ธันวาคม 2559 ณ บริเวณศาลหลักเมืองขอนแก่น จังหวัดขอนแก่น 3. โครงการทำบุญตักบาตรวันขึ้นปีใหม่ ดำเนินการในวันที่ 1 มกราคม 2560 ณ บริเวณลานจตุรทิศศาลหลักเมืองขอนแก่น จังหวัดขอนแก่น 		

รายงานผลการปฏิบัติราชการตามคำรับรองการปฏิบัติราชการ (รายตัวชี้วัด) <input type="checkbox"/> รอบ 6 เดือน <input checked="" type="checkbox"/> รอบ 12 เดือน				
4. โครงการจัดงานประเพณีสุดยอดสงกรานต์อีสาน เทศกาลดอกคูนเสียงแคน และถนนข้าวเหนียว ดำเนินการในวันที่ 5 - 15 เมษายน 2560 ณ บริเวณบึงแก่นนคร และถนนศรีจันทร์ (ถนนข้าวเหนียว) จังหวัดขอนแก่น				
เกณฑ์การให้คะแนน :				
ระดับ 1 จำนวนกิจกรรม/ โครงการที่ แสดงออกถึง อัตลักษณ์ของเมือง 1 กิจกรรม/ โครงการ	ระดับ 2 จำนวนกิจกรรม/ โครงการที่ แสดงออกถึง อัตลักษณ์ของเมือง 2 กิจกรรม/ โครงการ	ระดับ 3 จำนวนกิจกรรม/ โครงการที่ แสดงออกถึง อัตลักษณ์ของเมือง 3 กิจกรรม/ โครงการ	ระดับ 4 จำนวนกิจกรรม/ โครงการที่ แสดงออกถึง อัตลักษณ์ของเมือง 4 กิจกรรม/ โครงการ	ระดับ 5 จำนวนกิจกรรม/ โครงการที่ แสดงออกถึง อัตลักษณ์ของเมือง 5 กิจกรรม/ โครงการ
การคำนวณคะแนนจากผลการดำเนินงาน :				
ตัวชี้วัด/ข้อมูลพื้นฐาน ประกอบตัวชี้วัด	น้ำหนัก (ร้อยละ)	ผลการดำเนินงาน	ค่าคะแนน ที่ได้	ค่าคะแนนถ่วง น้ำหนัก
จำนวนกิจกรรม/โครงการ ที่แสดงออกถึงอัตลักษณ์ ของเมือง	1	โครงการที่ 1 - 4 ได้ ดำเนินการไปแล้ว โครงการ ที่ 5 จะดำเนินการในช่วง เดือนสิงหาคม 2560	5	1
คำชี้แจงการปฏิบัติงาน/มาตรการที่ได้ดำเนินการ :				
กำหนดให้ตัวชี้วัดความสำเร็จในการเป็นนครแห่งฐานที่มั่นทางศิลปวัฒนธรรมร่วมสมัย โดยกำหนด จำนวนกิจกรรม/โครงการที่แสดงออกถึงศิลปวัฒนธรรมร่วมสมัยเป็นตัวชี้วัด ซึ่งในแต่ละกิจกรรม/โครงการจะ เน้นสนับสนุนและส่งเสริมให้จัดกิจกรรมที่ส่งเสริมและสนับสนุนการอนุรักษ์วัฒนธรรมประเพณีท้องถิ่น ซึ่งถือได้ ว่าเป็นกิจกรรมที่แสดงออกถึงศิลปวัฒนธรรมร่วมสมัย				
ปัจจัยสนับสนุนต่อการดำเนินงาน :				
การมีส่วนร่วมของภาคประชาชน หน่วยงานภาครัฐ และหน่วยงานเอกชน จึงทำให้การจัดงาน เป็นไปด้วยความเรียบร้อยและบรรลุตามวัตถุประสงค์ของโครงการ				

รายงานผลการปฏิบัติราชการตามคำรับรองการปฏิบัติราชการ (รายตัวชี้วัด)	<input type="checkbox"/> รอบ 6 เดือน <input checked="" type="checkbox"/> รอบ 12 เดือน
อุปสรรคต่อการดำเนินงาน : เนื่องจากสถานที่ในการจัดงานเป็นสถานที่ที่มีประชาชนใช้การจราจรจำนวนมาก ประกอบกับมีผู้เข้าร่วมกิจกรรมจำนวนมาก จึงทำให้เกิดปัญหาการจราจรติดขัด และสถานที่จอดรถไม่เพียงพอ	
ข้อเสนอแนะสำหรับการดำเนินงานในปีต่อไป : จัดเจ้าหน้าที่จัดการจราจรบริเวณรอบๆ พื้นที่การจัดงาน และเพิ่มพื้นที่การจอดรถของผู้มาร่วมกิจกรรม	
หลักฐานอ้างอิง : <ul style="list-style-type: none"> - โครงการ - ภาพถ่ายกิจกรรม 	

รายงานผลการปฏิบัติราชการตามคำรับรองการปฏิบัติราชการ (รายตัวชี้วัด)		<input type="checkbox"/> รอบ 6 เดือน
		<input checked="" type="checkbox"/> รอบ 12 เดือน
ชื่อตัวชี้วัดที่ 3 จำนวนผลิตภัณฑ์ที่ได้รับมาตรฐานโอทอประดับสามดาวขึ้นไป		
ผู้กำกับดูแลตัวชี้วัด : ดร.ภัทรวดี ปรินแคน ผู้อำนวยการส่วนพัฒนาชุมชนสำนักสวัสดิการสังคม	ผู้จัดเก็บข้อมูล : นายทินกร ธนาสว่างโชติ เจ้าพนักงานพัฒนาชุมชน	
เบอร์ติดต่อ : โทร.0810395603	เบอร์ติดต่อ : 0962523099	
<p>คำอธิบาย : จำนวนผลิตภัณฑ์ที่ได้รับมาตรฐานโอทอป ระดับ 3 ดาวขึ้นไป 3 ผลิตภัณฑ์</p> <p>ผลิตภัณฑ์ หมายถึง สินค้าที่มีประวัติความเป็นมาสามารถส่งออกและเป็นที่ต้องการของตลาดของกลุ่มอาชีพ/บุคคลในเขตเทศบาลเป็นผู้ผลิตขึ้น</p> <p>มาตรฐาน หมายถึง มาตรฐานของผลิตภัณฑ์ชุมชนโดยมีคุณสมบัติประกอบไปด้วย</p> <ol style="list-style-type: none"> 1.สินค้าที่เป็นที่ต้องการของตลาด 2.มีรูปแบบที่ทันสมัย สินค้ามีจุดเด่นมีความแตกต่าง 3.สามารถพัฒนาต่อยอดได้ 4.สินค้ามีอัตลักษณ์ 5.ไม่ทำลายสิ่งแวดล้อม <p>ศักยภาพ หมายถึง</p> <ol style="list-style-type: none"> 1. ผลิตอย่างต่อเนื่องและคุณภาพคงเดิม 2. ความมีมาตรฐานโดยมีคุณภาพ และสร้างความพึงพอใจแก่ลูกค้า 3. มีประวัติความเป็นมาของผลิตภัณฑ์ 		
<p>ข้อมูลผลการดำเนินงาน:</p> <ul style="list-style-type: none"> -ศึกษาดูงานที่หน่วยบ่มเพาะธุรกิจเทคโนโลยีมหาวิทยาลัยขอนแก่น -อบรมการค้าออนไลน์ ที่ศูนย์ไอซีที -เพิ่มอาชีพอบรมการทำหมูปิ้ง (Samart city) -พัฒนาอาชีพอบรมการทำดอกไม้จันทร์ 		

รายงานผลการปฏิบัติราชการตามคำรับรองการปฏิบัติราชการ (รายตัวชี้วัด)

 รอบ 6 เดือน รอบ 12 เดือน

ผลการประเมิน

เกณฑ์การให้คะแนน	ระดับคะแนน
-	เท่ากับ 1 คะแนน
-	เท่ากับ 2 คะแนน
จำนวนผลิตภัณฑ์ที่ได้รับมาตรฐานโอท็อป ระดับ3ดาวขึ้นไป 1 ผลิตภัณฑ์	เท่ากับ 3 คะแนน
จำนวนผลิตภัณฑ์ที่ได้รับมาตรฐานโอท็อป ระดับ3ดาวขึ้นไป 2 ผลิตภัณฑ์	เท่ากับ 4 คะแนน
จำนวนผลิตภัณฑ์ที่ได้รับมาตรฐานโอท็อป ระดับ3ดาวขึ้นไป 3 ผลิตภัณฑ์	เท่ากับ 5 คะแนน
ระดับคะแนนที่ได้	5 คะแนน

จำนวนผลิตภัณฑ์ที่ได้รับมาตรฐานโอท็อป ระดับสามดาวขึ้นไป

ที่	ผลิตภัณฑ์	ชุมชน	รับรองมาตรฐาน	ปี
1	ไข่เค็มแม่สมศรี	โนนชัย1	5ดาว	2560
2	ขนมนางเล็ดแม่กัญญานัฐ	นาคประเวศน์	4ดาว	2560
3	สมุนไพรครูเปรม	พระนครศรีปริรักษ์	4ดาว	2560

ปัจจัยสนับสนุนต่อการดำเนินงาน :

1. นโยบายสนับสนุนของเทศบาล/จังหวัดสนับสนุนให้มีการใช้สินค้าชุมชน/OTOP เป็นของฝากของที่ระลึก และนโยบายการใช้สินค้าไทย ส่งเสริมให้ใช้ผ้าพื้นเมือง ในทุกภาคส่วน
2. มีการเพิ่มประสิทธิภาพกลุ่มผู้ผลิตชุมชนและท้องถิ่นอย่างต่อเนื่อง
3. มีการประชาสัมพันธ์การดำเนินงาน/ผลิตภัณฑ์สินค้าชุมชน ด้วยสื่อรูปแบบต่าง

อุปสรรคต่อการดำเนินงาน :

1. ปัจจุบันอยู่ในสถานะเศรษฐกิจตกต่ำ
2. สินค้าชุมชนต้องใช้แรงงานในการผลิต ซึ่งเป็นมีแรงงานที่มีอายุ ซึ่งส่งผลกับการผลิตได้น้อยต่อครั้ง
3. มีสินค้าตัวอื่นเปรียบเทียบกับผู้บริโภคนจึงต้องใช้ในการตัดสินใจในการซื้อน้อยลง ทำให้กระทบต่อยอดขาย
4. ฤดูฝนเป็นอุปสรรคในการจัดจำหน่ายสินค้า ทั้งต่อผู้ขายและผู้ซื้อกระทบต่อยอดขาย

รายงานผลการปฏิบัติราชการตามคำรับรองการปฏิบัติราชการ (รายตัวชี้วัด)	<input type="checkbox"/> รอบ 6 เดือน <input checked="" type="checkbox"/> รอบ 12 เดือน
ข้อเสนอแนะสำหรับการดำเนินงานในปีต่อไป : 1.ควรมีการส่งเสริมสนับสนุนให้กลุ่มอาชีพ มีเครือข่ายการตลาดอย่างต่อเนื่อง 2.สร้างนักขาย/ทีมขายอย่างมืออาชีพ ให้มีศักยภาพในการเป็นผู้จำหน่าย	
หลักฐานอ้างอิง : <ul style="list-style-type: none">- คำสั่งคณะกรรมการ- บันทึกการประชุมคณะกรรมการระดับต่าง- รายชื่อกลุ่มผู้ผลิต OTOP- ภาพการจัดจำหน่ายในงานเทศกาลต่างๆ- สถานที่จำหน่ายสินค้า	

รายงานผลการปฏิบัติราชการตามคำรับรองการปฏิบัติราชการ (รายตัวชี้วัด) <input type="checkbox"/> รอบ 6 เดือน <input checked="" type="checkbox"/> รอบ 12 เดือน	
ชื่อตัวชี้วัดที่ 4 ระดับของความสำเร็จในการพัฒนาระบบขนส่งมวลชนให้มีประสิทธิภาพ	
ผู้กำกับดูแลตัวชี้วัด : นายอินชัย อานันทนสกุล	ผู้จัดเก็บข้อมูล : นายธวัชชัย วนาพิทักษ์กุล
เบอร์ติดต่อ : 081-979-3030	เบอร์ติดต่อ : 089-424-4424
คำอธิบาย : มีกระบวนการพัฒนา/ศึกษาออกแบบ/ศึกษาผลกระทบ/ผลักดัน/ขอรับการสนับสนุนโครงการขนส่งเมืองขอนแก่นอย่างมีส่วนร่วมของทุกภาคส่วน ซึ่งจะเป็นการส่งเสริมให้ระบบขนส่งเมืองขอนแก่นมีประสิทธิภาพเพิ่มมากขึ้นและสอดคล้องกับการใช้งานของชุมชนอย่างแท้จริง และเพื่อรองรับการขยายตัวของเมืองพร้อมควบคุมทิศทางการใช้ประโยชน์ที่ดินและแก้ปัญหาการจราจรในเขตเมืองได้	
ข้อมูลผลการดำเนินงาน : ปี 2556 - การประชุม อจร.ขก. ครั้งที่ 3/2556 เห็นชอบแผนแม่บทและการศึกษา โดยให้เทศบาลเป็นเทศบาลโครงการดำเนินโครงการระบบรถโดยสารด่วนพิเศษนำร่องสายสีแดง(สำราญ-ท่าพระ) เป็นโครงการลำดับแรกก่อนมอบหมายเทศบาลเสนอโครงการระบบขนส่งสายสีแดง ต่อกระทรวงมหาดไทยและ สนข.	
ปี 2557 - มีการจัดงานเสวนาออสเตรเลีย-ไทยการพัฒนาเมืองและระบบขนส่งเพื่ออนาคตของ “มหานครขอนแก่น” จัดโดย สำนักงานการพาณิชย์ออสเตรเลียประจำประเทศไทยหรือออสเตรเลีย ร่วมกับ 8 องค์กรเศรษฐกิจของจังหวัดขอนแก่น 5 มิถุนายน 2557	
ปี 2558 - นายกเทศมนตรีนครขอนแก่นพร้อมคณะได้เข้าร่วมประชุมชี้แจงโครงการในการประชุมคณะกรรมการจัดระบบการจราจรทางบก (คจร) ครั้งที่ 1/2558 เมื่อวันที่ 10 มิถุนายน 2558 ณ ห้องประชุม 301 ชั้น 3 ตึกบัญชาการ ทำเนียบรัฐบาล โดยท่านพลอากาศเอก ประจิน จั่นตอง รัฐมนตรีว่าการกระทรวงคมนาคมเป็นประธาน โดยนำเสนอในวาระที่ 3.5 เรื่องแนวทางการดำเนินโครงการระบบขนส่งมวลชนขนาดใหญ่ในเมืองภูมิภาค ในข้อที่ 1.2 เรื่องแผนแม่บทและการศึกษา ความเหมาะสมด้านวิศวกรรมเศรษฐกิจและผลกระทบต่อสิ่งแวดล้อมเบื้องต้นเพื่อก่อสร้างระบบขนส่งมวลชนของเมืองขอนแก่นและโครงการศึกษาระบบรถโดยสารด่วนพิเศษ BRT ต้นแบบในภูมิภาคจังหวัดขอนแก่น	
ปี 2559 - 8 มีนาคม 2559 คสช.อนุมัติในหลักการ และใช้ สนข.ศึกษาเพิ่มเติมในระบบขนส่งมวลชนรางเบา LRT หรือ Tram พร้อมติดตาม/ผลักดัน ผลการศึกษาผลกระทบต่อสิ่งแวดล้อม(EIA) ให้แล้วเสร็จภายใน	

รายงานผลการปฏิบัติราชการตามคำรับรองการปฏิบัติราชการ (รายตัวชี้วัด)

 รอบ 6 เดือน รอบ 12 เดือน

- ตุลาคม 2559 และดำเนินการจดทะเบียนจัดตั้งบริษัทจำกัดของเทศบาล 5 เทศบาล เป็นลำดับต่อไป
- วันที่ 4 เมษายน 2559 เปิดประชุม โครงการขอนแก่น Smart City (เฟส1) ครั้งที่ 1 นำโดยผู้ว่าราชการจังหวัดขอนแก่น นายกำธร ถาวรสถิต
 - วันที่ 9 พฤษภาคม 2559 เข้าพบ ท่านรองนายกรัฐมนตรี ดร.สมคิด จาตุศรีพิทักษ์ เพื่อขอการสนับสนุนผลักดันโครงการขอนแก่น Smart City (เฟส 1)
 - วันที่ 11 พฤษภาคม 2559 คณะทำงานฯ เข้าพบ พล.อ.อ.ประจิน จั่นตอง รองนายกรัฐมนตรี/หัวหน้าฝ่ายเศรษฐกิจ ณ ตึกบัญชาการ ทำเนียบรัฐบาล
 - วันที่ 30 สิงหาคม 2559 คณะทำงานฯ เข้าหารือกฎหมายที่เกี่ยวข้อง และแนวทางการจัดตั้ง บริษัท จำกัด ของ 5 เทศบาล กับนายจรินทร์ จักกะพาก อธิบดีกรมส่งเสริมการปกครองท้องถิ่น และฝ่ายกฎหมายที่เกี่ยวข้อง
 - ประชุมคณะทำงานระดับจังหวัดหลายครั้งในเรื่องจัดตั้งบริษัท, ติดตามผลการศึกษา, แนวทางการที่ดินทดแทนศูนย์ทดลองพันธุ์ข้าว, การใช้เขตทางกรมทางหลวง เป็นต้น
 - วันที่ 29 กันยายน 2559 ประชุมรับฟังความคิดเห็นเพื่อสำรวจความต้องการในการ สายเหนือ-ใต้ ได้รับเลือกอันดับ 1 จัดประชุมโดย สนข.

ปี 2560

- วันที่ 4 ธันวาคม 2559 คณะทำงานฯ เข้าขอคำปรึกษา พล.อ.อ.ประจิน จั่นตอง รองนายกรัฐมนตรี นำโดย นายชัยธวัช เนียมศิริ รองผู้ว่าราชการจังหวัดขอนแก่น
- วันที่ 26 ธันวาคม 2559 คณะทำงานฯ รับเกียรติจาก พล.อ.อนุพงษ์ เผ่าจินดา รัฐมนตรีว่าการกระทรวงมหาดไทย และนายสุธี มากบุญ รัฐมนตรีช่วยว่าการกระทรวงมหาดไทย ให้เข้าพบเพื่อขอคำแนะนำในการดำเนินโครงการฯ
- วันที่ 11 มกราคม 2560 ร่วมประชุมกับคณะกรรมการพิจารณา ร่างกฎหมายของกระทรวงมหาดไทย คณะ 1 ครั้งที่ 1/2560 เพื่อหารือกรณีขออนุญาตจัดตั้งบริษัทจำกัด ของเทศบาล 5 ในเขตพื้นที่จังหวัด ขอนแก่น
- ได้รับการอนุมัติการจัดตั้งบริษัท ขอนแก่นทรานซิส ซีเอสเต็ม จำกัด และจัดตั้งบริษัทฯ ในวันที่ 24 มีนาคม 2560 ซึ่งถือเป็นบริษัทแรกที่สามารถจดทะเบียนบริษัทฯ ได้ตาม พรบ.เทศบาล พ.ศ.2496
- ร่างผังเมืองรวมเมืองขอนแก่นมีการกำหนดการใช้ประโยชน์ที่ดินให้ส่งเสริมและรองรับให้เกิดเมืองกระชับและ TOD
- การประชุมรับฟังความคิดเห็น และประชุมติดตามความก้าวหน้าโครงการ

รายงานผลการปฏิบัติราชการตามคำรับรองการปฏิบัติราชการ (รายตัวชี้วัด) <input type="checkbox"/> รอบ 6 เดือน <input checked="" type="checkbox"/> รอบ 12 เดือน				
เกณฑ์การให้คะแนน :				
ระดับ 1	ระดับ 2	ระดับ 3	ระดับ 4	ระดับ 5
มีการตั้ง คณะทำงาน/ คณะกรรมการ	มีผลการศึกษา ทบทวนระบบ ขนส่ง นำไป ปฏิบัติ/ศึกษา	ความก้าวหน้า ของการผลักดัน โครงการ	มีการสนับสนุน งบประมาณทั้ง จากรัฐบาลหรือผู้ ร่วมลงทุนหรือ วิธีการอื่นๆ	มีระบบขนส่ง เมืองขอนแก่นใช้ ในสายเหนือ-ใต้
การคำนวณคะแนนจากผลการดำเนินงาน :				
ตัวชี้วัด/ ข้อมูลพื้นฐานประกอบตัวชี้วัด	น้ำหนัก (ร้อยละ)	ผลการ ดำเนินงาน	ค่าคะแนน ที่ได้	ค่าคะแนนถ่วง น้ำหนัก
ระดับความสำเร็จของระบบขนส่งที่มี ประสิทธิภาพ เพื่อรองรับการขยายตัว ของเมืองและการแก้ปัญหาจราจรใน เขตเมือง	5	ระดับ 3	3	3
คำชี้แจงการปฏิบัติงาน/มาตรการที่ได้ดำเนินการ : -มีโครงสร้างการดำเนินงานที่ชัดเจน/ส่งเสริม/สนับสนุน/ผลักดัน/สร้างเครือข่าย/สร้างความรู้ความเข้าใจ (ดู รายละเอียดโครงการแนบท้าย)				
ปัจจัยสนับสนุนต่อการดำเนินงาน : -มีความเข้มแข็งของเครือข่าย ภาคประชาชนภาคเอกชน/ภาควิชาการ/ภาควิชาการ -นโยบายชัดเจนในการดำเนินงาน/โครงการโครงสร้างพื้นฐานอื่นระดับประเทศและภูมิภาค/ศักยภาพของเมือง				
อุปสรรคต่อการดำเนินงาน : -เป็นโครงการใหม่ไม่เคยเกิดขึ้นมาก่อนในประเทศไทยและระบบราชการ จึงอาจต้องใช้เวลาในการชี้แจงทำความเข้าใจก่อนข้างมาก				

รายงานผลการปฏิบัติราชการตามคำรับรองการปฏิบัติราชการ (รายตัวชี้วัด)	<input type="checkbox"/> รอบ 6 เดือน <input checked="" type="checkbox"/> รอบ 12 เดือน
ข้อเสนอแนะสำหรับการดำเนินงานในปีต่อไป : -ควรรยกระดับการสร้างเครือข่ายระดับภูมิภาคและระดับประเทศเพื่อสร้างความตระหนักและยอมรับโครงการในภาพกว้างอันจะเป็นประโยชน์สำหรับโครงการในอนาคต	
หลักฐานอ้างอิง : (ดูเอกสารแนบท้าย)	

รายงานผลการปฏิบัติราชการตามคำรับรองการปฏิบัติราชการ (รายตัวชี้วัด) <input type="checkbox"/> รอบ 6 เดือน <input checked="" type="checkbox"/> รอบ 12 เดือน											
ชื่อตัวชี้วัดที่ 5 ระดับของระบบโครงสร้างพื้นฐานที่ดีเพื่อรองรับการขยายตัวของที่อยู่อาศัยและการลงทุน											
ผู้กำกับดูแลตัวชี้วัด : นายยืนชัย อานันทนสกุล	ผู้จัดเก็บข้อมูล : นายธวัชชัย วนาพิทักษ์กุล นายอภิชาติ วิศิษฐานรักษ์ นายทศพล วงศ์อำษา										
เบอร์ติดต่อ : 081-795-3030	เบอร์ติดต่อ : 089-424-4424 / 081-708-0017 / 081-872-9763										
คำอธิบาย : มีการพัฒนาระบบโครงสร้างพื้นฐานที่ดีเพื่อรองรับการขยายตัวของที่อยู่อาศัยและการลงทุน (ถนน-ทางเท้า, ไฟฟ้าสาธารณะ, การควบคุมอาคาร, wifi, การวางผังเมือง, การระบายน้ำ, ระบบไฟฟ้าสาธารณะ พลังงานธรรมชาติ ให้เป็นไปตามมาตรฐานการบริหารการบริการสาธารณะขององค์กรปกครองส่วนท้องถิ่น กรมส่งเสริมการปกครองส่วนท้องถิ่น กระทรวงมหาดไทย											
ข้อมูลผลการดำเนินงาน : 1. งบประมาณในการดำเนินงานโครงสร้างพื้นฐาน ประจำปี 2560 จำนวน 49 โครงการ งบประมาณ 60,811,000 บาท 2. ระบบ wifi ถนนศรีจันทร์มีครอบคลุมประมาณ 50 % ถนนหน้าเมือง, กลางเมือง, หลังเมืองประมาณ 30 % ของความยาวถนน 3. ระบบระบายน้ำครอบคลุมพื้นที่และยังสามารถรองรับน้ำเสียได้ที่ปริมาณ 78,000 ลบ.ม./วัน ปัจจุบัน ประมาณ 45,000 ลบ.ม./วัน 4. ระบบป้องกันน้ำท่วมมีโครงสร้างการบริหารจัดการชัดเจนทั้งก่อนฝนตก ระหว่างฝนตก และเยียวยา หลังจากประสบภัยน้ำท่วม											
เกณฑ์การให้คะแนน : ดำเนินการในระดับที่ 1 จำนวน 4 งาน ได้ 5 คะแนน											
<table border="1"> <thead> <tr> <th>ระดับ 1</th> <th>ระดับ 2</th> <th>ระดับ 3</th> <th>ระดับ 4</th> <th>ระดับ 5</th> </tr> </thead> <tbody> <tr> <td>-</td> <td>-</td> <td>-</td> <td>-</td> <td>ระดับที่ 1 จำนวน 4 งาน</td> </tr> </tbody> </table>	ระดับ 1	ระดับ 2	ระดับ 3	ระดับ 4	ระดับ 5	-	-	-	-	ระดับที่ 1 จำนวน 4 งาน	
ระดับ 1	ระดับ 2	ระดับ 3	ระดับ 4	ระดับ 5							
-	-	-	-	ระดับที่ 1 จำนวน 4 งาน							

รายงานผลการปฏิบัติราชการตามคำรับรองการปฏิบัติราชการ (รายตัวชี้วัด)

 รอบ 6 เดือน รอบ 12 เดือน

การคำนวณคะแนนจากผลการดำเนินงาน :

ตัวชี้วัด/ ข้อมูลพื้นฐานประกอบตัวชี้วัด	น้ำหนัก (ร้อยละ)	ผลการ ดำเนินงาน	ค่าคะแนน ที่ได้	ค่าคะแนนถ่วง น้ำหนัก
1. ถนนและทางเท้าไฟฟ้าสาธารณะ, การควบคุมอาคาร,การระบายน้ำ, มีการกำกับดูแลให้เป็นไปตาม มาตรฐานบริการสาธารณะขององค์กร ปกครองส่วนท้องถิ่น ในถนนศรีจันทร์, ถนนหน้าเมืองและถนนกลางเมือง ภายในปี2559 และครอบคลุมทุกพื้นที่ ภายในปี 2569	5	ซ่อมผิวศรี จันทร์/หน้า เมือง/กลาง เมือง	2.5	2.5
2. มีการบริการฟรี wifi ครอบคลุม พื้นที่ไม่น้อยกว่า 50% ของพื้นที่ เทศบาลในปี 57, ครอบคลุมพื้นที่ไม่ น้อยกว่า 55 % ของพื้นที่เทศบาลในปี 58,ครอบคลุมพื้นที่ไม่น้อย 60 %ของ พื้นที่เขตเทศบาลในปี 59		50%		
3. มีการจัดทำเทศบัญญัติผังเมืองใช้ใน ปี 2559 และมีการประกาศใช้ พระราชบัญญัติในปี 2559 พร้อมทั้ง การกำกับติดตามให้เป็นไปตาม มาตรฐานการบริการสาธารณะด้านผัง เมือง		ยังไม่บังคับใช้ อยู่ที่ส่วนกลาง		
4. มีโครงการพัฒนาระบบไฟฟ้า สาธารณะระบบพลังงานธรรมชาติ อย่างน้อยปีละ 1 พื้นที่ ช่วงปี 2557- 2559 และในปี 2569 มีการใช้ พลังงานธรรมชาติอย่างน้อย 10 % ของพลังงานที่เทศบาลใช้		พื้นที่บึงแก่น นคร/โรงงาน ขยะเป็น พลังงานไฟฟ้า		

<p>รายงานผลการปฏิบัติราชการตามคำรับรองการปฏิบัติราชการ (รายตัวชี้วัด)</p>	<input type="checkbox"/> รอบ 6 เดือน <input checked="" type="checkbox"/> รอบ 12 เดือน
<p>คำชี้แจงการปฏิบัติงาน/มาตรการที่ได้ดำเนินการ :</p> <p>-การดำเนินการโครงการตามงบประมาณประจำปี/ขอสนับสนุนจุดบริการwifiจากหน่วยงานที่เกี่ยวข้อง/แสวงหาโครงการที่ใช้พลังงานธรรมชาติและดำเนินการ</p>	
<p>ปัจจัยสนับสนุนต่อการดำเนินงาน :</p> <p>-นโยบายในการดำเนินงานที่ชัดเจน</p>	
<p>อุปสรรคต่อการดำเนินงาน :</p> <p>-ปัจจัยภายนอกที่ควบคุมลำบากเช่น wifi เป็นของหน่วยงานอื่นควบคุมลำบาก</p>	
<p>ข้อเสนอแนะสำหรับการดำเนินงานในปีต่อไป :</p> <p>-ควรกำหนดบทบาทและหน้าที่หน่วยงานแต่ละด้านที่ชัดเจนเพื่อเพิ่มประสิทธิผลการทำงาน</p> <p>-การสร้างเครือข่ายในการทำงานร่วมกันเพิ่มขึ้นจะช่วยขับเคลื่อนตัวชี้วัดนี้ได้ดีขึ้น</p>	
<p>หลักฐานอ้างอิง :</p> <p>-คู่มือสารแนบท้าย</p>	

รายงานผลการปฏิบัติราชการตามคำรับรองการปฏิบัติราชการ (รายตัวชี้วัด)		<input type="checkbox"/> รอบ 6 เดือน										
		<input checked="" type="checkbox"/> รอบ 12 เดือน										
ชื่อตัวชี้วัดที่ 6 จำนวนพื้นที่เฉพาะและเหมาะสมที่ได้รับการพัฒนา												
ผู้กำกับดูแลตัวชี้วัด : นายอินชัย อานันทนสกุล	ผู้จัดเก็บข้อมูล : นายอภิชาติ วิศิษฐานารักษ์											
เบอร์ติดต่อ : 081-975-3030	เบอร์ติดต่อ : 081-708-0017											
<p>คำอธิบาย :</p> <p>จำนวนพื้นที่เฉพาะและเหมาะสมที่ได้รับการพัฒนาให้มีสภาพดีขึ้นและใช้ประโยชน์เหมาะสมตามสภาพพื้นที่โดยคิดเป็นจำนวนแห่ง โดยมีเป้าหมายคือ 1.สวนรัชดานุสรณ์ 2.บึงแก่นนคร 3. อาคารสำนักงานธนาคารแห่งประเทศไทย สาขาภาคตะวันออกเฉียงเหนือ ให้เป็นศูนย์แสดงสินค้า-ศูนย์แสดงศิลปวัฒนธรรม</p>												
<p>ข้อมูลผลการดำเนินงาน :</p> <ol style="list-style-type: none"> สวนรัชดานุสรณ์ ได้รับการสนับสนุนงบประมาณจังหวัด สัญญาลงวันที่ 29 พ.ค. 2560 กำหนดแล้วเสร็จ 24 มกราคม 2561 บึงแก่นนครได้รับการปรับปรุงตลิ่งใหม่ช่วงสวนคุณ-เจ้าแม่สองนาง-สวนไผ่/บริเวณสวนหนานหนึ่ง/การประกวดแบบสวนไผ่ บริเวณธนาคารแห่งประเทศไทย สาขาภาคตะวันออกเฉียงเหนือ มีการพูดคุยระหว่างภาคีเครือข่ายที่จะใช้พื้นที่ร่วมกัน/มีกระบวนการดูงานพื้นที่นำร่องที่กรุงเทพมหานคร 												
<p>เกณฑ์การให้คะแนน :</p> <table border="1"> <thead> <tr> <th>ระดับ 1</th> <th>ระดับ 2</th> <th>ระดับ 3</th> <th>ระดับ 4</th> <th>ระดับ 5</th> </tr> </thead> <tbody> <tr> <td>-</td> <td>-</td> <td>จำนวนพื้นที่เฉพาะและเหมาะสมที่ได้รับการพัฒนา 1 แห่ง</td> <td>จำนวนพื้นที่เฉพาะและเหมาะสมที่ได้รับการพัฒนา 2 แห่ง</td> <td>จำนวนพื้นที่เฉพาะและเหมาะสมที่ได้รับการพัฒนา 3 แห่ง</td> </tr> </tbody> </table>			ระดับ 1	ระดับ 2	ระดับ 3	ระดับ 4	ระดับ 5	-	-	จำนวนพื้นที่เฉพาะและเหมาะสมที่ได้รับการพัฒนา 1 แห่ง	จำนวนพื้นที่เฉพาะและเหมาะสมที่ได้รับการพัฒนา 2 แห่ง	จำนวนพื้นที่เฉพาะและเหมาะสมที่ได้รับการพัฒนา 3 แห่ง
ระดับ 1	ระดับ 2	ระดับ 3	ระดับ 4	ระดับ 5								
-	-	จำนวนพื้นที่เฉพาะและเหมาะสมที่ได้รับการพัฒนา 1 แห่ง	จำนวนพื้นที่เฉพาะและเหมาะสมที่ได้รับการพัฒนา 2 แห่ง	จำนวนพื้นที่เฉพาะและเหมาะสมที่ได้รับการพัฒนา 3 แห่ง								

รายงานผลการปฏิบัติราชการตามคำรับรองการปฏิบัติราชการ (รายตัวชี้วัด)

 รอบ 6 เดือน รอบ 12 เดือน

การคำนวณคะแนนจากผลการดำเนินงาน :

ตัวชี้วัด/ ข้อมูลพื้นฐานประกอบตัวชี้วัด	น้ำหนัก (ร้อยละ)	ผลการ ดำเนินงาน	ค่าคะแนน ที่ได้	ค่าคะแนนถ่วง น้ำหนัก
สวนรักษาดานุสรณ์				
ปี 2559 ได้ผลการศึกษาค่าใช้จ่ายพื้นที่สวนรักษาดานุสรณ์และสถานีขนส่งจังหวัดขอนแก่น แห่งที่		- กำลังดำเนินการก่อสร้าง		
ปี 2560 มีการประชุมรับฟังความคิดเห็น/ประชุมสภาเมือง/เสนอพิจารณางบประมาณปี 2561		สัญญาจะสิ้นสุด 24 มกราคม 2560		
ปี 2561 ได้รับงบประมาณในการก่อสร้าง/ดำเนินการก่อสร้างแล้วเสร็จ				
ปี 2562 เปิดให้บริการสวนรักษาดานุสรณ์				
สวนสาธารณะบึงแก่นนคร				
ปี 2559 ได้รับผลการศึกษาค่าใช้จ่ายบึงแก่นนคร/จัดการประชุมสภาเมืองรับฟังความคิดเห็น	3	1 แห่ง (บึงแก่นนคร) - อยู่ระหว่างขุดลอกบึงจังหวัดขอนแก่น	3	1.8
ปี 2560 มีงบประมาณในการแก้ไขปัญหาตามผลการศึกษา/ดำเนินการแก้ไขปัญหา		- อยู่ระหว่างดำเนินการ		
ปี 2561 มีระบบตรวจสอบแก้ไขปัญหา/การบำรุงดูแลอย่างยั่งยืน		โครงการปรับปรุงตลิ่ง 1 โครงการ		
ปี 2562 มีคณะทำงานและติดตามในการแก้ไขปัญหาหนี้เสียอย่างมีส่วนร่วมจากทุกภาคส่วน				

รายงานผลการปฏิบัติราชการตามคำรับรองการปฏิบัติราชการ (รายตัวชี้วัด)		<input type="checkbox"/> รอบ 6 เดือน <input checked="" type="checkbox"/> รอบ 12 เดือน	
ธนาคารแห่งประเทศไทย สาขาขอนแก่น ปี 2559 เสนอเรื่องไปยังกรมธนารักษ์เพื่อขอรับการพิจารณาในการใช้พื้นที่ธนาคารแห่งประเทศไทย สาขาภาคตะวันออกเฉียงเหนือเดิม/ได้พื้นที่มาจัดการและพัฒนา ปี 2560 มีการประชุมรับฟังความคิดเห็น/ประชุมสภาเมือง/เสนอพิจารณางบประมาณปี 2561 ปี 2561 ดำเนินการก่อสร้างปรับปรุงและเปิดใช้		- มีคณะทำงานร่าง MOU - มีการรับฟังความคิดเห็น - มีงบประมาณของธนาคารแห่งประเทศไทย	
คำชี้แจงการปฏิบัติงาน/มาตรการที่ได้ดำเนินการ : -ประชุมรับฟังความคิดเห็น/สร้างเครือข่าย/ขอสนับสนุนงบประมาณ/สร้างความรู้ความเข้าใจและความมีส่วนร่วม			
ปัจจัยสนับสนุนต่อการดำเนินงาน : -มีความเข้มแข็งของเครือข่าย ภาคประชาชนภาคเอกชน/ภาควิชาการ/ภาควิชาการ -งบประมาณสนับสนุนระดับจังหวัดในการพัฒนาพื้นที่			
อุปสรรคต่อการดำเนินงาน : -บางพื้นที่มีหน่วยงานรับผิดชอบพื้นที่ซึ่งมีกฎระเบียบในการใช้ร่วมกันซึ่งต้องอาศัยกระบวนการที่ใช้เวลาค่อนข้างนาน			
ข้อเสนอแนะสำหรับการดำเนินงานในปีต่อไป : -ควรพัฒนาเครือข่ายความร่วมมือระดับเมืองเพิ่มเติมและแสวงหาพื้นที่เฉพาะเพิ่มเติมเนื่องจากการพัฒนาแต่ละพื้นที่ต้องใช้กระบวนการค่อนข้างยาวนาน -ควรมีการแสวงหาเครื่องมือใหม่ๆในการพัฒนาเมือง เช่น การจัดรูปที่ดิน เป็นต้น			
หลักฐานอ้างอิง : -ดูแนบเอกสาร			

รายงานผลการปฏิบัติราชการตามคำรับรองการปฏิบัติราชการ (รายตัวชี้วัด)		<input type="checkbox"/> รอบ 6 เดือน												
		<input checked="" type="checkbox"/> รอบ 12 เดือน												
ชื่อตัวชี้วัดที่ 7 อัตราของการลดการปล่อยก๊าซเรือนกระจกรวมลดลง														
ผู้กำกับดูแลตัวชี้วัด : น.ส.ศิริกัลยา โปธิ์จันทร์	ผู้จัดเก็บข้อมูล : นายทัศนัย ประจวบมอญ													
เบอร์ติดต่อ : 081-260-5787	เบอร์ติดต่อ : 081-490-0147													
<p>คำอธิบาย :</p> <p>อัตราการปล่อยก๊าซเรือนกระจกลดลง หมายถึง การปล่อยก๊าซเรือนกระจกจากทำกิจกรรมต่างๆ เช่น การลดปริมาณขยะ การบำบัดน้ำเสีย การลดการใช้ไฟฟ้าในสำนักงาน การลดการใช้น้ำมันเชื้อเพลิง การลดการเดินทางโดยการใช้จักรยานและการเดิน เป็นต้น มีปริมาณลดลง เมื่อเปรียบเทียบกับคาร์บอนฟุตพริ้นท์องค์กรปี 2555</p> <p>สูตรการคำนวณ :</p> <div style="border: 1px solid black; padding: 5px; text-align: center;"> $\text{ปริมาณก๊าซเรือนกระจกทั้งหมดลดลง (ประเภทที่ 1+ประเภทที่ 2+ประเภทที่ 3)} \times 100$ $\text{คาร์บอนฟุตพริ้นท์องค์กรปี 2555} = 201,356.43 \text{ tonCO}_2\text{e}$ </div> <p>เกณฑ์การให้คะแนน :</p> <table border="1" style="width: 100%; border-collapse: collapse;"> <thead> <tr> <th style="width: 70%;">เกณฑ์การให้คะแนน</th> <th style="width: 30%;">ระดับคะแนน</th> </tr> </thead> <tbody> <tr> <td>● ร้อยละของการลดก๊าซเรือนกระจกลดลง จากการปล่อยก๊าซเรือนกระจกทั้งหมด (เมื่อเทียบกับคาร์บอนฟุตพริ้นท์องค์กรปี 2555) ลดลงร้อยละ 5 (10,067.97 tonCO₂e)</td> <td>เท่ากับ 1 คะแนน</td> </tr> <tr> <td>● ร้อยละของการลดก๊าซเรือนกระจกลดลง จากการปล่อยก๊าซเรือนกระจกทั้งหมด (เมื่อเทียบกับคาร์บอนฟุตพริ้นท์องค์กรปี 2555) ลดลงร้อยละ 6 (12,081.38 tonCO₂e)</td> <td>เท่ากับ 2 คะแนน</td> </tr> <tr> <td>● ร้อยละของการลดก๊าซเรือนกระจกลดลง จากการปล่อยก๊าซเรือนกระจกทั้งหมด (เมื่อเทียบกับคาร์บอนฟุตพริ้นท์องค์กรปี 2555) ลดลงร้อยละ 7 (14,094.95tonCO₂e)</td> <td>เท่ากับ 3 คะแนน</td> </tr> <tr> <td>● ร้อยละของการลดก๊าซเรือนกระจกลดลง จากการปล่อยก๊าซเรือนกระจกทั้งหมด (เมื่อเทียบกับคาร์บอนฟุตพริ้นท์องค์กรปี 2555) ลดลงร้อยละ 8 (16,108.51 tonCO₂e)</td> <td>เท่ากับ 4 คะแนน</td> </tr> <tr> <td>● ร้อยละของการลดก๊าซเรือนกระจกลดลง จากการปล่อยก๊าซเรือนกระจกทั้งหมด (เมื่อเทียบกับคาร์บอนฟุตพริ้นท์องค์กรปี 2555) ลดลงร้อยละ 9 (18,122.07tonCO₂e)</td> <td>เท่ากับ 5 คะแนน</td> </tr> </tbody> </table>			เกณฑ์การให้คะแนน	ระดับคะแนน	● ร้อยละของการลดก๊าซเรือนกระจกลดลง จากการปล่อยก๊าซเรือนกระจกทั้งหมด (เมื่อเทียบกับคาร์บอนฟุตพริ้นท์องค์กรปี 2555) ลดลงร้อยละ 5 (10,067.97 tonCO ₂ e)	เท่ากับ 1 คะแนน	● ร้อยละของการลดก๊าซเรือนกระจกลดลง จากการปล่อยก๊าซเรือนกระจกทั้งหมด (เมื่อเทียบกับคาร์บอนฟุตพริ้นท์องค์กรปี 2555) ลดลงร้อยละ 6 (12,081.38 tonCO ₂ e)	เท่ากับ 2 คะแนน	● ร้อยละของการลดก๊าซเรือนกระจกลดลง จากการปล่อยก๊าซเรือนกระจกทั้งหมด (เมื่อเทียบกับคาร์บอนฟุตพริ้นท์องค์กรปี 2555) ลดลงร้อยละ 7 (14,094.95tonCO ₂ e)	เท่ากับ 3 คะแนน	● ร้อยละของการลดก๊าซเรือนกระจกลดลง จากการปล่อยก๊าซเรือนกระจกทั้งหมด (เมื่อเทียบกับคาร์บอนฟุตพริ้นท์องค์กรปี 2555) ลดลงร้อยละ 8 (16,108.51 tonCO ₂ e)	เท่ากับ 4 คะแนน	● ร้อยละของการลดก๊าซเรือนกระจกลดลง จากการปล่อยก๊าซเรือนกระจกทั้งหมด (เมื่อเทียบกับคาร์บอนฟุตพริ้นท์องค์กรปี 2555) ลดลงร้อยละ 9 (18,122.07tonCO ₂ e)	เท่ากับ 5 คะแนน
เกณฑ์การให้คะแนน	ระดับคะแนน													
● ร้อยละของการลดก๊าซเรือนกระจกลดลง จากการปล่อยก๊าซเรือนกระจกทั้งหมด (เมื่อเทียบกับคาร์บอนฟุตพริ้นท์องค์กรปี 2555) ลดลงร้อยละ 5 (10,067.97 tonCO ₂ e)	เท่ากับ 1 คะแนน													
● ร้อยละของการลดก๊าซเรือนกระจกลดลง จากการปล่อยก๊าซเรือนกระจกทั้งหมด (เมื่อเทียบกับคาร์บอนฟุตพริ้นท์องค์กรปี 2555) ลดลงร้อยละ 6 (12,081.38 tonCO ₂ e)	เท่ากับ 2 คะแนน													
● ร้อยละของการลดก๊าซเรือนกระจกลดลง จากการปล่อยก๊าซเรือนกระจกทั้งหมด (เมื่อเทียบกับคาร์บอนฟุตพริ้นท์องค์กรปี 2555) ลดลงร้อยละ 7 (14,094.95tonCO ₂ e)	เท่ากับ 3 คะแนน													
● ร้อยละของการลดก๊าซเรือนกระจกลดลง จากการปล่อยก๊าซเรือนกระจกทั้งหมด (เมื่อเทียบกับคาร์บอนฟุตพริ้นท์องค์กรปี 2555) ลดลงร้อยละ 8 (16,108.51 tonCO ₂ e)	เท่ากับ 4 คะแนน													
● ร้อยละของการลดก๊าซเรือนกระจกลดลง จากการปล่อยก๊าซเรือนกระจกทั้งหมด (เมื่อเทียบกับคาร์บอนฟุตพริ้นท์องค์กรปี 2555) ลดลงร้อยละ 9 (18,122.07tonCO ₂ e)	เท่ากับ 5 คะแนน													

รายงานผลการปฏิบัติราชการตามคำรับรองการปฏิบัติราชการ (รายตัวชี้วัด) <input type="checkbox"/> รอบ 6 เดือน <input checked="" type="checkbox"/> รอบ 12 เดือน				
ข้อมูลผลการดำเนินงาน :				
ที่	กิจกรรม	ปริมาณ/หน่วยที่ลดลง	ปริมาณก๊าซเรือนกระจกที่ลดลง(tonCO2e)/วัน	ปริมาณก๊าซเรือนกระจกที่ลดลง(tonCO2e)/ปี
1	การจัดการขยะ	109.74 kg/วัน	83.34	30,419.10
2	การใช้ไฟฟ้า	1.75 กิโลวัตต์ /วัน	0.98	357.37
	รวม		38.12	30,776.47
$\frac{\text{ปริมาณก๊าซเรือนกระจกทั้งหมดลดลง} \times 100}{\text{คาร์บอนฟุตพริ้นท์องค์กรปี 2555}} = \frac{30,776.47(\text{tonCO2e})}{201,356.43(\text{tonCO2e})} \times 100 = 15.28\%$				
เกณฑ์การให้คะแนน :				
ระดับ 1	ระดับ 2	ระดับ 3	ระดับ 4	ระดับ 5
1	2	3	4	5
การคำนวณคะแนนจากผลการดำเนินงาน :				
ตัวชี้วัด/ ข้อมูลพื้นฐานประกอบตัวชี้วัด	น้ำหนัก (ร้อยละ)	ผลการ ดำเนินงาน	ค่าคะแนน ที่ได้	ค่าคะแนนถ่วง น้ำหนัก
ร้อยละของการลดก๊าซเรือนกระจกลดลง	0.4	15.28 %	5	0.4
คำชี้แจงการปฏิบัติงาน/มาตรการที่ได้ดำเนินการ :				
-คำสั่งแต่งตั้งคณะทำงานคนขอนแก่นหัวใจไร้มลพิษ				
ปัจจัยสนับสนุนต่อการดำเนินงาน :				
-การมีส่วนร่วมของทุกภาคส่วน				
-ผู้บริหารให้การสนับสนุน				
อุปสรรคต่อการดำเนินงาน :				
-เจ้าหน้าที่ไม่เพียงพอ เนื่องจากมีการโอนย้าย				
-การเก็บข้อมูล ยังไม่อยู่งานประจำ				
ข้อเสนอแนะสำหรับการดำเนินงานในปีต่อไป :				
-วางรูปแบบวิธีการเก็บข้อมูลจากสำนักกอง				
หลักฐานอ้างอิง :				
วิธีการจัดเก็บข้อมูล				
-จัดประชุมติดตามงาน เพื่อบันทึกความก้าวหน้าในการดำเนินการ				

รายงานผลการปฏิบัติราชการตามคำรับรองการปฏิบัติราชการ (รายตัวชี้วัด)		<input type="checkbox"/> รอบ 6 เดือน
		<input checked="" type="checkbox"/> รอบ 12 เดือน
ชื่อตัวชี้วัดที่ 7.1 ร้อยละของการลดก๊าซเรือนกระจกจากการปล่อยก๊าซเรือนกระจกในประเภท 1 (ทางตรง) คือ 29,928.08 tonCO ₂ e ภายใน 4 ปี (เมื่อเทียบกับคาร์บอนฟุตพริ้นท์องค์กรปี 2555)		
ผู้กำกับดูแลตัวชี้วัด : นายทัศนัย ประจวบมอญ	ผู้จัดเก็บข้อมูล : นายจุลพล มงคลสินธุ์	
เบอร์ติดต่อ : 081-490-0147	เบอร์ติดต่อ : 087-220-2172	
<p>คำอธิบาย :</p> <p>การปล่อยก๊าซเรือนกระจกประเภทที่ 1 หมายถึง การปล่อยก๊าซเรือนกระจกทางตรงจากการเผาไหม้เชื้อเพลิง เช่น การเดินทางเพื่อไปราชการ โดยรถของเทศบาล การใช้สารทำความเย็น (R134a) ของเครื่องปรับอากาศจากระบบบำบัดน้ำเสีย และจากการขยะ เป็นต้น โดยคาร์บอนฟุตพริ้นท์องค์กรปี 2555 มีการปล่อยปริมาณก๊าซเรือนกระจกประเภทที่ 1 เท่ากับ 199,520.50 tonCO₂e</p> <p>ร้อยละของการลดก๊าซเรือนกระจกในประเภทที่ 1 หมายถึง การปล่อยก๊าซเรือนกระจกประเภทที่ 1 เมื่อเปรียบเทียบกับคาร์บอนฟุตพริ้นท์องค์กรปี 2555 มีการปล่อยปริมาณก๊าซเรือนกระจกประเภทที่ 1 เท่ากับ 199,520.50 tonCO₂e มีปริมาณลดลง ภายใน 4 ปี ร้อยละ 15 ซึ่งมีค่าเท่ากับ 29,928.08 tonCO₂e</p> <p>สูตรการคำนวณ :</p> <div style="border: 1px solid black; padding: 10px; margin: 10px 0;"> $\frac{\text{ปริมาณก๊าซเรือนกระจกประเภทที่ 1 ลดลง}}{\text{คาร์บอนฟุตพริ้นท์องค์กรประเภทที่ 1 ในปี 2555}} \times 100 = 15\%$ </div>		
เกณฑ์การให้คะแนน :		
	เกณฑ์การให้คะแนน	ระดับคะแนน
●	ร้อยละของการลดก๊าซเรือนกระจกลดลง จากการปล่อยก๊าซเรือนกระจกในประเภท 1 (ทางตรง) ภายใน 4 ปี (เมื่อเทียบกับคาร์บอนฟุตพริ้นท์องค์กรประเภท 1 ในปี 2555) ลดลงร้อยละ 5 (9,976.02 tonCO ₂ e)	เท่ากับ 1 คะแนน
●	ร้อยละของการลดก๊าซเรือนกระจกลดลง จากการปล่อยก๊าซเรือนกระจกในประเภท 1 (ทางตรง) ภายใน 4 ปี (เมื่อเทียบกับคาร์บอนฟุตพริ้นท์องค์กรประเภทที่ 1 ในปี 2555) ลดลงร้อยละ 6 (11,971.23 tonCO ₂ e)	เท่ากับ 2 คะแนน
●	ร้อยละของการลดก๊าซเรือนกระจกลดลง จากการปล่อยก๊าซเรือนกระจกในประเภท 1 (ทางตรง) ภายใน 4 ปี (เมื่อเทียบกับคาร์บอนฟุตพริ้นท์องค์กรประเภทที่ 1 ในปี 2555) ลดลงร้อยละ 7 (13,966.43 tonCO ₂ e)	เท่ากับ 3 คะแนน
●	ร้อยละของการลดก๊าซเรือนกระจกลดลง จากการปล่อยก๊าซเรือนกระจกในประเภท 1 (ทางตรง) ภายใน 4 ปี (เมื่อเทียบกับคาร์บอนฟุตพริ้นท์องค์กรประเภทที่ 1 ในปี 2555) ลดลงร้อยละ 8 (15,961.64 tonCO ₂ e)	เท่ากับ 4 คะแนน

รายงานผลการปฏิบัติราชการตามคำรับรองการปฏิบัติราชการ (รายตัวชี้วัด)		<input type="checkbox"/> รอบ 6 เดือน <input checked="" type="checkbox"/> รอบ 12 เดือน			
●	ร้อยละของการลดก๊าซเรือนกระจกลดลง จากการปล่อยก๊าซเรือนกระจกในประเภท 1 (ทางตรง) ภายใน 4 ปี (เมื่อเทียบกับคาร์บอนฟุตพริ้นท์องค์กรประเภทที่ 1 ในปี 2555) ลดลงร้อยละ 9 (17,956.84 tonCO ₂ e)	เท่ากับ 5 คะแนน			
ข้อมูลผลการดำเนินงาน :					
ที่	กิจกรรม	ปริมาณ/ หน่วย	ค่าแฟคเตอร์	ปริมาณก๊าซเรือนกระจกที่ลดลง (tonCO ₂ e)/วัน	ปริมาณก๊าซเรือนกระจกที่ลดลง (tonCO ₂ e)/ปี
1	โครงการชุมชน วัด ร่วมใจลดการสร้างขยะ ณ ต้นทาง	1.7	2.53	4.30	1,569.50
2	โครงการศูนย์เรียนรู้การจัดการขยะอินทรีย์ด้วยวิธีพอเพียง	1.84	2.53	4.65	1,699
3	โครงการนครขอนแก่นองค์กรปลอดขยะ (Zero Waste Office)	0.2	0.95	0.19	69.35
4	โครงการบุญทวีด้วยรีไซเคิล	0.005	0.7	0.0035	1.277
5	โครงการสร้างเครือข่ายผู้คัดแยกขยะ				
	- ชุมชนเก็บขนขยะ	10	0.7	7	2,555.00
	- พนักงานเก็บขนขยะ	30	0.7	21	7,665.00
	- ร้านรับซื้อของเก่า (เครือข่ายผู้คัดแยกขยะ)	66	0.7	46.2	16,863
	รวมทั้งหมด	109.74		83.34	30,419.10
$\frac{\text{ปริมาณก๊าซเรือนกระจกประเภท 1 ลดลง} \times 100}{\text{คาร์บอนฟุตพริ้นท์องค์กรประเภทที่ 1 ปี 2555}} = \frac{30,419.10(\text{tonCO}_2\text{e})}{199,520.50 (\text{tonCO}_2\text{e})} \times 100 = 15.25\%$					

รายงานผลการปฏิบัติราชการตามคำรับรองการปฏิบัติราชการ (รายตัวชี้วัด) <input type="checkbox"/> รอบ 6 เดือน <input checked="" type="checkbox"/> รอบ 12 เดือน				
เกณฑ์การให้คะแนน :				
ระดับ 1	ระดับ 2	ระดับ 3	ระดับ 4	ระดับ 5
1	2	3	4	5
การคำนวณคะแนนจากผลการดำเนินงาน :				
ตัวชี้วัด/ ข้อมูลพื้นฐานประกอบตัวชี้วัด	น้ำหนัก (ร้อยละ)	ผลการ ดำเนินงาน	ค่าคะแนน ที่ได้	ค่าคะแนนถ่วง น้ำหนัก
ร้อยละของการลดก๊าซเรือนกระจก ลดลง จากการปล่อยก๊าซเรือนกระจก ในประเภท 1 (ทางตรง)	0.4	15.25 %	5	0.4
คำชี้แจงการปฏิบัติงาน/มาตรการที่ได้ดำเนินการ : -คำสั่งแต่งตั้งคณะทำงานคนขอนแก่นหัวใจไร้มลพิษ				
ปัจจัยสนับสนุนต่อการดำเนินงาน : -มีงบประมาณและโครงการดำเนินการอยู่แล้ว -การมีส่วนร่วมของทุกภาคส่วน -ผู้บริหารให้การสนับสนุน				
อุปสรรคต่อการดำเนินงาน : -เจ้าหน้าที่ไม่เพียงพอ เนื่องจากมีการโอนย้าย				
ข้อเสนอแนะสำหรับการดำเนินงานในปีต่อไป :				
หลักฐานอ้างอิง :				

รายงานผลการปฏิบัติราชการตามคำรับรองการปฏิบัติราชการ (รายตัวชี้วัด)		<input type="checkbox"/> รอบ 6 เดือน
		<input checked="" type="checkbox"/> รอบ 12 เดือน
ชื่อตัวชี้วัดที่ 7.2 ร้อยละของการลดก๊าซเรือนกระจกลดลง จากการใช้ไฟฟ้าในสำนักงานในประเภทที่ 2 (ทางอ้อม) คือ 45.36 tonCO ₂ e (เมื่อเทียบกับคาร์บอนฟุตพริ้นท์องค์กรปี 2555)		
ผู้กำกับดูแลตัวชี้วัด : นายอดิศักดิ์ สมจิตต์	ผู้จัดเก็บข้อมูล : นางนวลจันทร์ พงษ์เพ็ญจันทร์	
เบอร์ติดต่อ :	เบอร์ติดต่อ : 087-221-5678	
คำอธิบาย : การลดก๊าซเรือนกระจกจากการใช้ไฟฟ้าในสำนักงานในประเภทที่ 2 หมายถึง ปริมาณก๊าซเรือนกระจกจากการใช้ไฟฟ้าในสำนักงานมีปริมาณลดลง จากการทำกิจกรรมต่างๆ เช่น การเปลี่ยนหลอดไฟเป็นหลอดแอลอีดี การรณรงค์สร้างจิตสำนึกประหยัดไฟฟ้าในสำนักงาน เมื่อนำมาเปรียบเทียบกับคาร์บอนฟุตพริ้นท์องค์กรปี 2555 (ปริมาณก๊าซเรือนกระจกจากการใช้ไฟฟ้าของคาร์บอนฟุตพริ้นท์องค์กรปี 2555 เท่ากับ 1,512 tonCO ₂ e)		
สูตรการคำนวณ :		
$\frac{\text{ปริมาณก๊าซเรือนกระจกลดลงจากการใช้ไฟฟ้าในสำนักงานปีปัจจุบัน} \times 100}{\text{ปริมาณก๊าซเรือนกระจกจากการใช้ไฟฟ้าในประเภทที่ 2 ในปี 2555 (จากคาร์บอนฟุตพริ้นท์องค์กรปี 2555)}}$		
เกณฑ์การให้คะแนน :		
เกณฑ์การให้คะแนน		ระดับคะแนน
●	ร้อยละของการลดก๊าซเรือนกระจกลดลง จากการใช้ไฟฟ้าในสำนักงานในประเภทที่ 2 (ทางอ้อม) (เมื่อเทียบกับคาร์บอนฟุตพริ้นท์องค์กรปี 2555) ลดลงต่ำกว่า ร้อยละ 1 (7.56 tonCO ₂ e)	เท่ากับ 1 คะแนน
●	ร้อยละของการลดก๊าซเรือนกระจกลดลง จากการใช้ไฟฟ้าในสำนักงานในประเภทที่ 2 (ทางอ้อม) (เมื่อเทียบกับคาร์บอนฟุตพริ้นท์องค์กรปี 2555) ลดลงร้อยละ 1 (15.12 tonCO ₂ e)	เท่ากับ 2 คะแนน
●	ร้อยละของการลดก๊าซเรือนกระจกลดลง จากการใช้ไฟฟ้าในสำนักงานในประเภทที่ 2 (ทางอ้อม) (เมื่อเทียบกับคาร์บอนฟุตพริ้นท์องค์กรปี 2555) ลดลงร้อยละ 1.5 (22.68 tonCO ₂ e)	เท่ากับ 3 คะแนน
●	ร้อยละของการลดก๊าซเรือนกระจกลดลง จากการใช้ไฟฟ้าในสำนักงานในประเภทที่ 2 (ทางอ้อม) (เมื่อเทียบกับคาร์บอนฟุตพริ้นท์องค์กรปี 2555) ลดลงร้อยละ 2 (30.24 tonCO ₂ e)	เท่ากับ 4 คะแนน
●	ร้อยละของการลดก๊าซเรือนกระจกลดลง จากการใช้ไฟฟ้าในสำนักงานในประเภทที่ 2 (ทางอ้อม) (เมื่อเทียบกับคาร์บอนฟุตพริ้นท์องค์กรปี 2555) ลดลงร้อยละ 3 (45.36 tonCO ₂ e)	เท่ากับ 5 คะแนน

รายงานผลการปฏิบัติราชการตามคำรับรองการปฏิบัติราชการ (รายตัวชี้วัด)	<input type="checkbox"/> รอบ 6 เดือน <input checked="" type="checkbox"/> รอบ 12 เดือน										
ข้อมูลผลการดำเนินงาน : ข้อมูลการใช้ไฟฟ้าก่อนเริ่มโครงการ 2,695,187.17 กิโลวัตต์ ข้อมูลการใช้ไฟฟ้าหลังเริ่มโครงการ 2,058,165.16 กิโลวัตต์ การใช้ไฟฟ้าลดลง 637,022 กิโลวัตต์ คิดเป็นปริมาณก๊าซเรือนกระจกที่ลดลง 357.37 (tonCO₂e)/ปี (ค่าแฟคเตอร์ 0.561) ปริมาณก๊าซเรือนกระจกลดลงจากการใช้ไฟฟ้าในสำนักงานปีปัจจุบัน x 100 ปริมาณก๊าซเรือนกระจกจากการใช้ไฟฟ้าประเภทที่ 2 ปี 2555 $= \frac{357.37(\text{tonCO}_2\text{e})}{1,512(\text{tonCO}_2\text{e})} \times 100 = 23.64\%$											
การคำนวณคะแนนจากผลการดำเนินงาน : <table border="1" style="width: 100%; text-align: center;"> <thead> <tr> <th>ตัวชี้วัด/ ข้อมูลพื้นฐานประกอบตัวชี้วัด</th> <th>น้ำหนัก (ร้อยละ)</th> <th>ผลการ ดำเนินงาน</th> <th>ค่าคะแนน ที่ได้</th> <th>ค่าคะแนนถ่วง น้ำหนัก</th> </tr> </thead> <tbody> <tr> <td>ร้อยละของการลดก๊าซเรือนกระจก ลดลง จากการใช้ไฟฟ้าในสำนักงานใน ประเภทที่ 2 (ทางอ้อม)</td> <td>0.4</td> <td>23.64 %</td> <td>5</td> <td>0.4</td> </tr> </tbody> </table>		ตัวชี้วัด/ ข้อมูลพื้นฐานประกอบตัวชี้วัด	น้ำหนัก (ร้อยละ)	ผลการ ดำเนินงาน	ค่าคะแนน ที่ได้	ค่าคะแนนถ่วง น้ำหนัก	ร้อยละของการลดก๊าซเรือนกระจก ลดลง จากการใช้ไฟฟ้าในสำนักงานใน ประเภทที่ 2 (ทางอ้อม)	0.4	23.64 %	5	0.4
ตัวชี้วัด/ ข้อมูลพื้นฐานประกอบตัวชี้วัด	น้ำหนัก (ร้อยละ)	ผลการ ดำเนินงาน	ค่าคะแนน ที่ได้	ค่าคะแนนถ่วง น้ำหนัก							
ร้อยละของการลดก๊าซเรือนกระจก ลดลง จากการใช้ไฟฟ้าในสำนักงานใน ประเภทที่ 2 (ทางอ้อม)	0.4	23.64 %	5	0.4							
คำชี้แจงการปฏิบัติงาน/มาตรการที่ได้ดำเนินการ : -คำสั่งแต่งตั้งคณะทำงานคนขอนแก่นหัวใจไร้มลพิษ											
ปัจจัยสนับสนุนต่อการดำเนินงาน : -การมีส่วนร่วมของทุกภาคส่วน -ผู้บริหารให้การสนับสนุน											
อุปสรรคต่อการดำเนินงาน : -การเก็บข้อมูล ยังไม่อยู่เป็นประจำ											
ข้อเสนอแนะสำหรับการดำเนินงานในปีต่อไป : -วางรูปแบบวิธีการเก็บข้อมูลจากสำนักกอง											
หลักฐานอ้างอิง :											

รายงานผลการปฏิบัติราชการตามคำรับรองการปฏิบัติราชการ (รายตัวชี้วัด)		<input type="checkbox"/> รอบ 6 เดือน <input checked="" type="checkbox"/> รอบ 12 เดือน												
ชื่อตัวชี้วัดที่ 7.3 ร้อยละของการอนุรักษ์ต้นไม้ใหญ่ในเขตเทศบาลนครขอนแก่นให้คงอยู่														
ผู้กำกับดูแลตัวชี้วัด : นายรัชชัย วนาพิทักษ์กุล		ผู้จัดเก็บข้อมูล : นางทิพย์วัลย์ กงเพชร												
เบอร์ติดต่อ : 089-424-4424		เบอร์ติดต่อ : 080-416-1240												
คำอธิบาย : ต้นไม้ใหญ่ในเขตเทศบาลนครขอนแก่น หมายถึง จำนวนต้นไม้ที่มีขนาดเส้นรอบวง 50 เซนติเมตรขึ้นไป ในสวนสาธารณะของเทศบาลนครขอนแก่นเป็นเจ้าของ														
ข้อมูลผลการดำเนินงาน : มีข้อมูลสำรวจต้นไม้ตามพื้นที่ต่างๆเพื่อเป็นฐานในการอ้างอิงกำกับดูแลและพัฒนาประกอบด้วยสวนสาธารณะ 4,404ต้น/ถนน1,234ต้น/โรงเรียน 1,003 ต้น รวมเป็นจำนวนต้นไม้ในการกำกับดูแลของเทศบาล 6,641 ต้น														
เกณฑ์การให้คะแนน : <table border="1" style="width: 100%; border-collapse: collapse;"> <thead> <tr> <th style="width: 20%;">ระดับ 1</th> <th style="width: 20%;">ระดับ 2</th> <th style="width: 20%;">ระดับ 3</th> <th style="width: 20%;">ระดับ 4</th> <th style="width: 20%;">ระดับ 5</th> </tr> </thead> <tbody> <tr> <td>ร้อยละของการอนุรักษ์ต้นไม้ใหญ่ในเขตเทศบาลนครขอนแก่นให้คงอยู่ ไม่น้อยกว่าร้อยละ 75 จากต้นไม้ในสวนสาธารณะของเทศบาล เป็นเจ้าของ</td> <td>ร้อยละของการอนุรักษ์ต้นไม้ใหญ่ในเขตเทศบาลนครขอนแก่นให้คงอยู่ ไม่น้อยกว่าร้อยละ 80 จากต้นไม้ในสวนสาธารณะของเทศบาล เป็นเจ้าของ</td> <td>ร้อยละของการอนุรักษ์ต้นไม้ใหญ่ในเขตเทศบาลนครขอนแก่นให้คงอยู่ ไม่น้อยกว่าร้อยละ 85 จากต้นไม้ในสวนสาธารณะของเทศบาล เป็นเจ้าของ</td> <td>ร้อยละของการอนุรักษ์ต้นไม้ใหญ่ในเขตเทศบาลนครขอนแก่นให้คงอยู่ ไม่น้อยกว่าร้อยละ 90 จากต้นไม้ในสวนสาธารณะของเทศบาล เป็นเจ้าของ</td> <td>ร้อยละของการอนุรักษ์ต้นไม้ใหญ่ในเขตเทศบาลนครขอนแก่นให้คงอยู่ ไม่น้อยกว่าร้อยละ 95 จากต้นไม้ในสวนสาธารณะของเทศบาล เป็นเจ้าของ</td> </tr> </tbody> </table>					ระดับ 1	ระดับ 2	ระดับ 3	ระดับ 4	ระดับ 5	ร้อยละของการอนุรักษ์ต้นไม้ใหญ่ในเขตเทศบาลนครขอนแก่นให้คงอยู่ ไม่น้อยกว่าร้อยละ 75 จากต้นไม้ในสวนสาธารณะของเทศบาล เป็นเจ้าของ	ร้อยละของการอนุรักษ์ต้นไม้ใหญ่ในเขตเทศบาลนครขอนแก่นให้คงอยู่ ไม่น้อยกว่าร้อยละ 80 จากต้นไม้ในสวนสาธารณะของเทศบาล เป็นเจ้าของ	ร้อยละของการอนุรักษ์ต้นไม้ใหญ่ในเขตเทศบาลนครขอนแก่นให้คงอยู่ ไม่น้อยกว่าร้อยละ 85 จากต้นไม้ในสวนสาธารณะของเทศบาล เป็นเจ้าของ	ร้อยละของการอนุรักษ์ต้นไม้ใหญ่ในเขตเทศบาลนครขอนแก่นให้คงอยู่ ไม่น้อยกว่าร้อยละ 90 จากต้นไม้ในสวนสาธารณะของเทศบาล เป็นเจ้าของ	ร้อยละของการอนุรักษ์ต้นไม้ใหญ่ในเขตเทศบาลนครขอนแก่นให้คงอยู่ ไม่น้อยกว่าร้อยละ 95 จากต้นไม้ในสวนสาธารณะของเทศบาล เป็นเจ้าของ
ระดับ 1	ระดับ 2	ระดับ 3	ระดับ 4	ระดับ 5										
ร้อยละของการอนุรักษ์ต้นไม้ใหญ่ในเขตเทศบาลนครขอนแก่นให้คงอยู่ ไม่น้อยกว่าร้อยละ 75 จากต้นไม้ในสวนสาธารณะของเทศบาล เป็นเจ้าของ	ร้อยละของการอนุรักษ์ต้นไม้ใหญ่ในเขตเทศบาลนครขอนแก่นให้คงอยู่ ไม่น้อยกว่าร้อยละ 80 จากต้นไม้ในสวนสาธารณะของเทศบาล เป็นเจ้าของ	ร้อยละของการอนุรักษ์ต้นไม้ใหญ่ในเขตเทศบาลนครขอนแก่นให้คงอยู่ ไม่น้อยกว่าร้อยละ 85 จากต้นไม้ในสวนสาธารณะของเทศบาล เป็นเจ้าของ	ร้อยละของการอนุรักษ์ต้นไม้ใหญ่ในเขตเทศบาลนครขอนแก่นให้คงอยู่ ไม่น้อยกว่าร้อยละ 90 จากต้นไม้ในสวนสาธารณะของเทศบาล เป็นเจ้าของ	ร้อยละของการอนุรักษ์ต้นไม้ใหญ่ในเขตเทศบาลนครขอนแก่นให้คงอยู่ ไม่น้อยกว่าร้อยละ 95 จากต้นไม้ในสวนสาธารณะของเทศบาล เป็นเจ้าของ										

รายงานผลการปฏิบัติราชการตามคำรับรองการปฏิบัติราชการ (รายตัวชี้วัด) <input type="checkbox"/> รอบ 6 เดือน <input checked="" type="checkbox"/> รอบ 12 เดือน										
การคำนวณคะแนนจากผลการดำเนินงาน : <table border="1" data-bbox="231 405 1364 631"> <thead> <tr> <th>ตัวชี้วัด/ ข้อมูลพื้นฐานประกอบตัวชี้วัด</th> <th>น้ำหนัก (ร้อยละ)</th> <th>ผลการ ดำเนินงาน</th> <th>ค่าคะแนน ที่ได้</th> <th>ค่าคะแนนถ่วง น้ำหนัก</th> </tr> </thead> <tbody> <tr> <td>ร้อยละของการอนุรักษ์ต้นไม้ใหญ่ใน เขตเทศบาลนครขอนแก่นให้คงอยู่</td> <td>0.4</td> <td>4,404 ต้น</td> <td>5</td> <td>0.4</td> </tr> </tbody> </table>	ตัวชี้วัด/ ข้อมูลพื้นฐานประกอบตัวชี้วัด	น้ำหนัก (ร้อยละ)	ผลการ ดำเนินงาน	ค่าคะแนน ที่ได้	ค่าคะแนนถ่วง น้ำหนัก	ร้อยละของการอนุรักษ์ต้นไม้ใหญ่ใน เขตเทศบาลนครขอนแก่นให้คงอยู่	0.4	4,404 ต้น	5	0.4
ตัวชี้วัด/ ข้อมูลพื้นฐานประกอบตัวชี้วัด	น้ำหนัก (ร้อยละ)	ผลการ ดำเนินงาน	ค่าคะแนน ที่ได้	ค่าคะแนนถ่วง น้ำหนัก						
ร้อยละของการอนุรักษ์ต้นไม้ใหญ่ใน เขตเทศบาลนครขอนแก่นให้คงอยู่	0.4	4,404 ต้น	5	0.4						
คำชี้แจงการปฏิบัติงาน/มาตรการที่ได้ดำเนินการ : -กำกับบำรุงดูแลรักษา/ปลูกเสริม/สร้างเครือข่ายในการดำเนินการ										
ปัจจัยสนับสนุนต่อการดำเนินงาน : -นโยบายที่ชัดเจนและเครือข่ายในการดำเนินการอย่างต่อเนื่อง										
อุปสรรคต่อการดำเนินงาน : -										
ข้อเสนอแนะสำหรับการดำเนินงานในปีต่อไป : -ควรเพิ่มพื้นที่ใหม่ หรือกำหนดยุทธศาสตร์ร่วมกันในการดำเนินโครงการอย่างเป็นระบบและต่อเนื่อง										
หลักฐานอ้างอิง : -คู่มือการแนบท้าย										

รายงานผลการปฏิบัติราชการตามคำรับรองการปฏิบัติราชการ (รายตัวชี้วัด)		<input type="checkbox"/> รอบ 6 เดือน
		<input checked="" type="checkbox"/> รอบ 12 เดือน
ชื่อตัวชี้วัดที่ 7.4 จำนวนครัวเรือนที่เข้าร่วมโครงการครอบครัวพอเพียงสู่ครอบครัวคาร์บอนต่ำ		
ผู้กำกับดูแลตัวชี้วัด : นายทัศนัย ประจวบมอญ	ผู้จัดเก็บข้อมูล : นายเดชา สิทธิกุล	
เบอร์ติดต่อ : 081-490-0147	เบอร์ติดต่อ : 081-749-9909	
<p>คำอธิบาย :</p> <p>ครอบครัวพอเพียง หมายถึง ครอบครัวที่มีการดำเนินชีวิตตามหลักปรัชญาเศรษฐกิจพอเพียง ซึ่งประกอบด้วย 3 ห่วง 2 เงื่อนไข โดย 3 ห่วง มีคุณลักษณะ 3 ประการดังนี้</p> <ol style="list-style-type: none"> 1) ความพอประมาณ หมายถึง ความพอดีที่ไม่น้อยเกินไป และไม่มากเกินไปโดยไม่เบียดเบียนตนเอง และผู้อื่น เช่นการผลิต และการบริโภคที่อยู่ในระดับพอประมาณ 2) ความมีเหตุผล หมายถึง การตัดสินใจเกี่ยวกับระดับของความพอเพียงนั้น จะต้องเป็นไปอย่างมีเหตุผล โดยพิจารณาจากเหตุปัจจัยที่เกี่ยวข้องตลอดจนคำนึงถึงผลที่คาดว่าจะเกิดขึ้นจากการกระทำนั้น ๆ อย่างรอบคอบ 3) การมีภูมิคุ้มกันที่ดีในตัว หมายถึง การเตรียมตัวให้พร้อมรับผลกระทบ และการเปลี่ยนแปลงด้านต่าง ๆ ที่จะเกิดขึ้นโดยคำนึงถึงความเป็นไปได้ของสถานการณ์ ต่าง ๆ ที่คาดว่าจะเกิดขึ้นในอนาคตทั้งใกล้ และไกล <p>และ 2 เงื่อนไข คือ การตัดสินใจและการดำเนินกิจกรรมต่าง ๆ ให้อยู่ในระดับพอเพียงนั้น ต้องอาศัย ทั้งความรู้ และคุณธรรมเป็นพื้นฐาน 2 เงื่อนไข ดังนี้</p> <ol style="list-style-type: none"> 1) เงื่อนไขความรู้ ประกอบด้วย ความรอบรู้เกี่ยวกับวิชาการต่าง ๆ ที่เกี่ยวข้องอย่างรอบด้าน ความรอบคอบที่จะนำความรู้เหล่านั้นมาพิจารณาให้เชื่อมโยงกัน เพื่อประกอบการวางแผน และความระมัดระวังในขั้นปฏิบัติ 2) เงื่อนไขคุณธรรม ที่จะต้องเสริมสร้างประกอบด้วย มีความตระหนักในคุณธรรม มีความซื่อสัตย์สุจริต และมีความอดทน มีความเพียร ใช้สติปัญญาในการดำเนินชีวิต <p>ครอบครัวคาร์บอนต่ำ หมายถึง ครอบครัวที่มีการดำเนินกิจกรรมที่ลดปริมาณคาร์บอน ดังต่อไปนี้ อย่างน้อย 4 กิจกรรม ได้แก่</p> <ol style="list-style-type: none"> 1) คัดแยกขยะรีไซเคิลไปจำหน่าย 2) คัดเศษอาหารไปทำปุ๋ยหรือปุ๋ยน้ำจุลินทรีย์ 3) ปลูกผักกินเอง 4) ใช้จักรยานในชีวิตประจำวัน 5) คัดแยกขยะอันตราย 6) ลดการใช้ไฟฟ้าในครัวเรือน โดยการเปลี่ยนหลอดไฟจากหลอดฟลูออเรสเซนต์เป็นแอลอีดี (LED) 7) นำกลับมาใช้ประโยชน์ใหม่ เช่น รดน้ำต้นไม้ รดผัก ล้างพื้น ทำความสะอาดบ้าน เป็นต้น 8) ใช้ถุงผ้าและตะกร้าไปตลาด 9) ปฏิเสธการใช้กล่องโฟมบรรจุอาหารทั้งนำมาทานที่บ้านและนอกบ้าน 		

รายงานผลการปฏิบัติราชการตามคำรับรองการปฏิบัติราชการ (รายตัวชี้วัด)

รอบ 6 เดือน

รอบ 12 เดือน

10) ไปเลือกซื้ออาหารที่ตลาดเขียวขอนแก่น มาบริโภค

11) กิจกรรมอื่นๆ ที่สามารถลดก๊าซเรือนกระจกในครัวเรือนได้

สูตรการคำนวณ :

จำนวนครัวเรือนที่เข้าร่วมโครงการครอบครัวพอเพียงสู่ครอบครัวคาร์บอนต่ำ (ครอบครัว)

เกณฑ์การให้คะแนน :

เกณฑ์การให้คะแนน		ระดับคะแนน
●	จำนวนครัวเรือนที่เข้าร่วมโครงการครอบครัวพอเพียงสู่ครอบครัวคาร์บอนต่ำ จำนวน 10 ครัว เรือน	เท่ากับ 1 คะแนน
●	จำนวนครัวเรือนที่เข้าร่วมโครงการครอบครัวพอเพียงสู่ครอบครัวคาร์บอนต่ำ จำนวน 20 ครัว เรือน	เท่ากับ 2 คะแนน
●	จำนวนครัวเรือนที่เข้าร่วมโครงการครอบครัวพอเพียงสู่ครอบครัวคาร์บอนต่ำ จำนวน 30 ครัว เรือน	เท่ากับ 3 คะแนน
●	จำนวนครัวเรือนที่เข้าร่วมโครงการครอบครัวพอเพียงสู่ครอบครัวคาร์บอนต่ำ จำนวน 40 ครัว เรือน	เท่ากับ 4 คะแนน
●	จำนวนครัวเรือนที่เข้าร่วมโครงการครอบครัวพอเพียงสู่ครอบครัวคาร์บอนต่ำ จำนวน 50 ครัว เรือน	เท่ากับ 5 คะแนน

ข้อมูลผลการดำเนินงาน :

ที่	ชุมชน	ครัวเรือน
1	ศรีจันทร์ประชาสรรค์	1
2	ไทยสมุทร	1
3	โนนทัน 7	1
4	หนองใหญ่	1
5	เทคโนโลยีภาค	1
6	ศรีฐาน 1	1

รายงานผลการปฏิบัติราชการตามคำรับรองการปฏิบัติราชการ (รายตัวชี้วัด)			<input type="checkbox"/> รอบ 6 เดือน										
			<input checked="" type="checkbox"/> รอบ 12 เดือน										
7	ศรีฐาน 4	35											
8	ดอนหญ้านาง 1	2											
9	ธารทิพย์	1											
10	บ้านตุม	1											
11	โนนชัย 1	8											
	รวม	53											
การคำนวณคะแนนจากผลการดำเนินงาน :													
<table border="1"> <thead> <tr> <th>ตัวชี้วัด/ ข้อมูลพื้นฐานประกอบตัวชี้วัด</th> <th>น้ำหนัก (ร้อยละ)</th> <th>ผลการ ดำเนินงาน</th> <th>ค่าคะแนน ที่ได้</th> <th>ค่าคะแนนถ่วง น้ำหนัก</th> </tr> </thead> <tbody> <tr> <td>จำนวนครัวเรือนที่เข้าร่วมโครงการ ครอบครัวพอเพียงสู่ครอบครัวคาร์บอนต่ำ</td> <td>0.4</td> <td>53 ครัวเรือน</td> <td>5</td> <td>0.4</td> </tr> </tbody> </table>				ตัวชี้วัด/ ข้อมูลพื้นฐานประกอบตัวชี้วัด	น้ำหนัก (ร้อยละ)	ผลการ ดำเนินงาน	ค่าคะแนน ที่ได้	ค่าคะแนนถ่วง น้ำหนัก	จำนวนครัวเรือนที่เข้าร่วมโครงการ ครอบครัวพอเพียงสู่ครอบครัวคาร์บอนต่ำ	0.4	53 ครัวเรือน	5	0.4
ตัวชี้วัด/ ข้อมูลพื้นฐานประกอบตัวชี้วัด	น้ำหนัก (ร้อยละ)	ผลการ ดำเนินงาน	ค่าคะแนน ที่ได้	ค่าคะแนนถ่วง น้ำหนัก									
จำนวนครัวเรือนที่เข้าร่วมโครงการ ครอบครัวพอเพียงสู่ครอบครัวคาร์บอนต่ำ	0.4	53 ครัวเรือน	5	0.4									
คำชี้แจงการปฏิบัติงาน/มาตรการที่ได้ดำเนินการ :													
-คำสั่งแต่งตั้งคณะทำงานคนขอนแก่นหัวใจไร้มลพิษ													
ปัจจัยสนับสนุนต่อการดำเนินงาน :													
-ผู้บริหารให้การสนับสนุน													
อุปสรรคต่อการดำเนินงาน :													
-													
ข้อเสนอแนะสำหรับการดำเนินงานในปีต่อไป :													
-													
หลักฐานอ้างอิง :													
-													

รายงานผลการปฏิบัติราชการตามคำรับรองการปฏิบัติราชการ (รายตัวชี้วัด)		<input type="checkbox"/> รอบ 6 เดือน <input checked="" type="checkbox"/> รอบ 12 เดือน
ชื่อตัวชี้วัดที่ 7.5 ร้อยละของงบประมาณในการจัดซื้อวัสดุสำนักงานที่เป็นผลิตภัณฑ์ที่เป็นมิตรกับสิ่งแวดล้อม ของสำนัก/กอง และโรงเรียนสังกัดเทศบาล		
ผู้กำกับดูแลตัวชี้วัด : นายทัศนัย ประจวบมอญ	ผู้จัดเก็บข้อมูล :	
เบอร์ติดต่อ : 081-490-0147	เบอร์ติดต่อ :	
คำอธิบาย : วัสดุสำนักงาน หมายถึง วัสดุที่ใช้ในการปฏิบัติงานในสำนักงาน มีลักษณะไม่คงทนถาวร ใช้แล้วหมดไป เช่น กระดาษ แฟ้มใส่เอกสาร น้้ายาลบคำผิด ปากกาเคมี ปากกาเขียนไวบอร์ด เป็นต้น การจัดซื้อที่เป็นมิตรกับสิ่งแวดล้อม หมายถึง การจัดซื้อสินค้าที่ส่งผลกระทบต่อสิ่งแวดล้อมน้อยกว่าสินค้าปรกติทั่วไปที่ทำหน้าที่อย่างเดียวกัน โดยพิจารณาตลอดวัฏจักรชีวิตของผลิตภัณฑ์ เริ่มตั้งแต่ขั้นตอนการจัดหาวัตถุดิบ ไปจนถึงขั้นตอนการจัดการซากผลิตภัณฑ์ หลังหมดอายุการใช้งาน ซึ่งสินค้าที่เป็นมิตรกับสิ่งแวดล้อมจะมีสัญลักษณ์ ฉลากเขียว ตะกร้าเขียว และการได้รับรองมาตรฐาน ISO 14001 ติดอยู่บนกล่องบรรจุสินค้าหรือตัวผลิตภัณฑ์ สูตรการคำนวณ :		
<div style="border: 1px solid black; padding: 10px; margin: 10px auto; width: 80%;"> $\frac{\text{จำนวนงบประมาณในการจัดซื้อวัสดุสำนักงานที่เป็นมิตรกับสิ่งแวดล้อม} \times 100}{\text{จำนวนงบประมาณทั้งหมดที่ได้รับการจัดซื้อวัสดุสำนักงานของสำนัก/กอง และโรงเรียน}}$ </div>		
เกณฑ์การให้คะแนน :		
เกณฑ์การให้คะแนน		ระดับคะแนน
●	ร้อยละของงบประมาณในการจัดซื้อวัสดุสำนักงานที่เป็นผลิตภัณฑ์ที่เป็นมิตรกับสิ่งแวดล้อมของสำนัก/กอง และโรงเรียนสังกัดเทศบาล ร้อยละ 11	เท่ากับ 1 คะแนน
●	ร้อยละของงบประมาณในการจัดซื้อวัสดุสำนักงานที่เป็นผลิตภัณฑ์ที่เป็นมิตรกับสิ่งแวดล้อมของสำนัก/กอง และโรงเรียนสังกัดเทศบาล ร้อยละ 12	เท่ากับ 2 คะแนน
●	ร้อยละของงบประมาณในการจัดซื้อวัสดุสำนักงานที่เป็นผลิตภัณฑ์ที่เป็นมิตรกับสิ่งแวดล้อมของสำนัก/กอง และโรงเรียนสังกัดเทศบาล ร้อยละ 13	เท่ากับ 3 คะแนน
●	ร้อยละของงบประมาณในการจัดซื้อวัสดุสำนักงานที่เป็นผลิตภัณฑ์ที่เป็นมิตรกับสิ่งแวดล้อมของสำนัก/กอง และโรงเรียนสังกัดเทศบาล ร้อยละ 14	เท่ากับ 4 คะแนน
●	ร้อยละของงบประมาณในการจัดซื้อวัสดุสำนักงานที่เป็นผลิตภัณฑ์ที่เป็นมิตรกับสิ่งแวดล้อมของสำนัก/กอง และโรงเรียนสังกัดเทศบาล ร้อยละ 15	เท่ากับ 5 คะแนน

รายงานผลการปฏิบัติราชการตามคำรับรองการปฏิบัติราชการ (รายตัวชี้วัด)	<input type="checkbox"/> รอบ 6 เดือน <input checked="" type="checkbox"/> รอบ 12 เดือน														
ข้อมูลผลการดำเนินงาน :															
งบประมาณในการจัดซื้อวัสดุสำนักงานที่เป็นผลิตภัณฑ์ที่เป็นมิตรกับสิ่งแวดล้อมของสำนัก/กอง และโรงเรียนสังกัดเทศบาล															
งบประมาณที่ตั้งไว้	ไตรมาส1	ไตรมาส2	ไตรมาส3	ไตรมาส4	รวมงบประมาณ										
3,180,800	105,338	171,567	75,926	52,829	405,660										
$\frac{\text{จำนวนงบประมาณในการจัดซื้อวัสดุสำนักงานที่เป็นมิตรกับสิ่งแวดล้อม} \times 100}{\text{จำนวนงบประมาณทั้งหมดที่ได้รับการจัดซื้อวัสดุสำนักงานของสำนัก/กอง และโรงเรียนสังกัดเทศบาล}} = \frac{405,660 \times 100}{3,180,800} = 12.75 \%$															
การคำนวณคะแนนจากผลการดำเนินงาน :															
<table border="1" style="width: 100%; border-collapse: collapse; text-align: center;"> <thead> <tr> <th style="padding: 5px;">ตัวชี้วัด/ ข้อมูลพื้นฐานประกอบตัวชี้วัด</th> <th style="padding: 5px;">น้ำหนัก (ร้อยละ)</th> <th style="padding: 5px;">ผลการ ดำเนินงาน</th> <th style="padding: 5px;">ค่าคะแนน ที่ได้</th> <th style="padding: 5px;">ค่าคะแนนถ่วง น้ำหนัก</th> </tr> </thead> <tbody> <tr> <td style="padding: 5px;">ร้อยละของงบประมาณในการจัดซื้อวัสดุสำนักงานที่เป็นผลิตภัณฑ์ที่เป็นมิตรกับสิ่งแวดล้อม</td> <td style="padding: 5px;">0.4</td> <td style="padding: 5px;">12.75 %</td> <td style="padding: 5px;">2.75</td> <td style="padding: 5px;">0..22</td> </tr> </tbody> </table>	ตัวชี้วัด/ ข้อมูลพื้นฐานประกอบตัวชี้วัด	น้ำหนัก (ร้อยละ)	ผลการ ดำเนินงาน	ค่าคะแนน ที่ได้	ค่าคะแนนถ่วง น้ำหนัก	ร้อยละของงบประมาณในการจัดซื้อวัสดุสำนักงานที่เป็นผลิตภัณฑ์ที่เป็นมิตรกับสิ่งแวดล้อม	0.4	12.75 %	2.75	0..22					
ตัวชี้วัด/ ข้อมูลพื้นฐานประกอบตัวชี้วัด	น้ำหนัก (ร้อยละ)	ผลการ ดำเนินงาน	ค่าคะแนน ที่ได้	ค่าคะแนนถ่วง น้ำหนัก											
ร้อยละของงบประมาณในการจัดซื้อวัสดุสำนักงานที่เป็นผลิตภัณฑ์ที่เป็นมิตรกับสิ่งแวดล้อม	0.4	12.75 %	2.75	0..22											
คำชี้แจงการปฏิบัติงาน/มาตรการที่ได้ดำเนินการ : -คำสั่งแต่งตั้งคณะกรรมการขอนแก่นหัวใจไร้มลพิษ															
ปัจจัยสนับสนุนต่อการดำเนินงาน : -ผู้บริหารให้การสนับสนุน															
อุปสรรคต่อการดำเนินงาน :															
ข้อเสนอแนะสำหรับการดำเนินงานในปีต่อไป :															
หลักฐานอ้างอิง :															

รายงานผลการปฏิบัติราชการตามคำรับรองการปฏิบัติราชการ (รายตัวชี้วัด)		<input type="checkbox"/> รอบ 6 เดือน
		<input checked="" type="checkbox"/> รอบ 12 เดือน
ชื่อตัวชี้วัดที่ 7.6 จำนวนตลาดปลอดโพนั่ม 100%		
ผู้กำกับดูแลตัวชี้วัด : นายทัศนัย ประจวบมอญ	ผู้จัดเก็บข้อมูล : นางสุธาทิพย์ เนตรอริยทรัพย์	
เบอร์ติดต่อ : 081-490-0147	เบอร์ติดต่อ : 084-514-1995	
คำอธิบาย :		
<p>ตลาด หมายถึง สถานที่ซึ่งปกติจัดไว้ให้ผู้ค้าใช้เป็นที่ชุมนุมเพื่อจำหน่ายสินค้าประเภท สัตว์ เนื้อสัตว์ ผัก ผลไม้ หรืออาหารอันมีสภาพของสด ประูณประกอบแล้วหรือของเสียง่าย ทั้งนี้ ไม่ว่าจะมีการ จำหน่ายสินค้าประเภทอื่นด้วยหรือไม่ก็ตาม และหมายความรวมถึงบริเวณซึ่งจัดไว้ให้ผู้ค้าใช้เป็นที่ชุมนุมเพื่อ จำหน่ายสินค้าประเภทดังกล่าวเป็นประจำหรือเป็นครั้งคราวหรือตามวันที่กำหนด ซึ่งแบ่งออกเป็น 2 ประเภท ได้แก่ ตลาดประเภทที่ 1 และ ตลาดประเภทที่ 2</p> <p>ตลาดประเภทที่ 1 หมายถึง ตลาดที่มีโครงสร้างอาคาร มีส่วนประกอบของสถานที่และสิ่งปลูก สร้าง คือ อาคารสิ่งปลูกสร้างสำหรับผู้ขายของ ที่ขนถ่ายสินค้า ห้องส้วม ที่ปัสสาวะ อ่างล้างมือ ที่เก็บ รวบรวมหรือที่รองรับมูลฝอย และที่จอดยานพาหนะ</p> <p>ตลาดประเภทที่ 2 หมายถึง ตลาดที่ไม่มีโครงสร้างอาคาร แต่ต้องจัดให้มีสถานที่สำหรับผู้ขายของ ห้องส้วม ที่ปัสสาวะ อ่างล้างมือ และที่เก็บรวบรวมหรือที่รองรับมูลฝอย</p> <p>ตลาดปลอดโพนั่ม หมายถึง ตลาดที่ใช้สินค้าหรือผลิตภัณฑ์ที่เป็นมิตรต่อสิ่งแวดล้อมแทนกล่องโพนั่ม บรรจุอาหารให้กับลูกค้าที่มาใช้บริการในตลาด</p>		
สูตรการคำนวณ :		
<div style="border: 1px solid black; padding: 10px; width: fit-content; margin: 0 auto;">จำนวนตลาดปลอดโพนั่ม (แห่ง)</div>		
เกณฑ์การให้คะแนน :		
เกณฑ์การให้คะแนน		ระดับคะแนน
●	-	เท่ากับ 1 คะแนน
●	-	เท่ากับ 2 คะแนน
●	จำนวนตลาดปลอดโพนั่ม 100% 1 แห่ง	เท่ากับ 3 คะแนน
●	-	เท่ากับ 4 คะแนน
●	จำนวนตลาดปลอดโพนั่ม 100% 2 แห่ง	เท่ากับ 5 คะแนน

รายงานผลการปฏิบัติราชการตามคำรับรองการปฏิบัติราชการ (รายตัวชี้วัด)	<input type="checkbox"/> รอบ 6 เดือน <input checked="" type="checkbox"/> รอบ 12 เดือน										
ข้อมูลผลการดำเนินงาน : ในปี 2560 มีตลาดเข้าร่วมโครงการตลาดปลอดโฟม 100% จำนวน 4 แห่ง คือ <ol style="list-style-type: none"> 1. ตลาดถนนคนเดิน 2. ตลาดเขียว 3. ตลาดร่วมจิต 4. ตลาดโนนทัน 											
การคำนวณคะแนนจากผลการดำเนินงาน : <table border="1" style="width: 100%; text-align: center;"> <thead> <tr> <th>ตัวชี้วัด/ ข้อมูลพื้นฐานประกอบตัวชี้วัด</th> <th>น้ำหนัก (ร้อยละ)</th> <th>ผลการ ดำเนินงาน</th> <th>ค่าคะแนน ที่ได้</th> <th>ค่าคะแนนถ่วง น้ำหนัก</th> </tr> </thead> <tbody> <tr> <td>จำนวนตลาดปลอดโฟม 100%</td> <td>0.4</td> <td>4 แห่ง</td> <td>5</td> <td>0.4</td> </tr> </tbody> </table>		ตัวชี้วัด/ ข้อมูลพื้นฐานประกอบตัวชี้วัด	น้ำหนัก (ร้อยละ)	ผลการ ดำเนินงาน	ค่าคะแนน ที่ได้	ค่าคะแนนถ่วง น้ำหนัก	จำนวนตลาดปลอดโฟม 100%	0.4	4 แห่ง	5	0.4
ตัวชี้วัด/ ข้อมูลพื้นฐานประกอบตัวชี้วัด	น้ำหนัก (ร้อยละ)	ผลการ ดำเนินงาน	ค่าคะแนน ที่ได้	ค่าคะแนนถ่วง น้ำหนัก							
จำนวนตลาดปลอดโฟม 100%	0.4	4 แห่ง	5	0.4							
คำชี้แจงการปฏิบัติงาน/มาตรการที่ได้ดำเนินการ : - คำสั่งแต่งตั้งคณะทำงานคนขอนแก่นหัวใจไร้มลพิษ											
ปัจจัยสนับสนุนต่อการดำเนินงาน : - ผู้บริหารให้การสนับสนุน											
อุปสรรคต่อการดำเนินงาน :											
ข้อเสนอแนะสำหรับการดำเนินงานในปีต่อไป :											
หลักฐานอ้างอิง : - ใบประกาศเกียรติคุณองค์กรปลอดภาชนะโฟมบรรจุอาหาร กรมอนามัย กระทรวงสาธารณสุข											

รายงานผลการปฏิบัติราชการตามคำรับรองการปฏิบัติราชการ (รายตัวชี้วัด)		<input type="checkbox"/> รอบ 6 เดือน <input checked="" type="checkbox"/> รอบ 12 เดือน		
ชื่อตัวชี้วัดที่ 7.7 ร้อยละของจำนวนนักเรียนสิ่งแวดล้อมของโรงเรียนสังกัดเทศบาลนครขอนแก่น				
ผู้กำกับดูแลตัวชี้วัด : นายยุทธ วงษ์ศิริ		ผู้จัดเก็บข้อมูล : นายศรัณย์ เปาณาเรียง		
เบอร์ติดต่อ : 061-9562979		เบอร์ติดต่อ : 089-7149757		
คำอธิบาย : นักเรียนสิ่งแวดล้อม หมายถึง แขนงนำนักเรียน ในโรงเรียนสังกัดเทศบาลนครขอนแก่นที่ผ่านการอบรมหลักสูตร “นักเรียนสิ่งแวดล้อม” มาเป็นแกนนำในการทำกิจกรรมด้านสิ่งแวดล้อมในโรงเรียน จำนวนแกนนำทั้งหมด 508 คน (ร้อยละ 5 ของจำนวนนักเรียนในแต่ละโรงเรียน)				
ข้อมูลผลการดำเนินงาน : 1. ประชุมเพื่อหาหรือแนวทางจัดกิจกรรมการอบรมหลักสูตร “นักเรียนสิ่งแวดล้อม” ระหว่างสำนักงานการศึกษาและโรงเรียนในสังกัดเทศบาลนครขอนแก่น 11 โรงเรียน 2. สำนักงานการศึกษาและโรงเรียนสังกัดเทศบาลประสานวิทยากรเพื่อให้ความรู้แก่นักเรียนสิ่งแวดล้อม 3. ดำเนินการจัดกิจกรรมตามกำหนดการ 4. สรุปผลการดำเนินกิจกรรม				
เกณฑ์การให้คะแนน :				
ระดับ 1	ระดับ 2	ระดับ 3	ระดับ 4	ระดับ 5
ร้อยละของจำนวนนักเรียนสิ่งแวดล้อมของโรงเรียนสังกัดเทศบาลนครขอนแก่น ร้อยละ 45	ร้อยละของจำนวนนักเรียนสิ่งแวดล้อมของโรงเรียนสังกัดเทศบาลนครขอนแก่น ร้อยละ 50	ร้อยละของจำนวนนักเรียนสิ่งแวดล้อมของโรงเรียนสังกัดเทศบาลนครขอนแก่น ร้อยละ 55	ร้อยละของจำนวนนักเรียนสิ่งแวดล้อมของโรงเรียนสังกัดเทศบาลนครขอนแก่น ร้อยละ 60	ร้อยละของจำนวนนักเรียนสิ่งแวดล้อมของโรงเรียนสังกัดเทศบาลนครขอนแก่น ร้อยละ 65
การคำนวณคะแนนจากผลการดำเนินงาน :				
ตัวชี้วัด/ข้อมูลพื้นฐานประกอบตัวชี้วัด	น้ำหนัก (ร้อยละ)	ผลการดำเนินงาน	ค่าคะแนนที่ได้	ค่าคะแนนถ่วงน้ำหนัก
ร้อยละของจำนวนนักเรียนสิ่งแวดล้อมของโรงเรียนสังกัดเทศบาลนครขอนแก่น	0.4	ข้อ 1 – 4 ดำเนินการเรียบร้อยแล้ว ได้ร้อยละ 77.32	5	0.4

<p>รายงานผลการปฏิบัติราชการตามคำรับรองการปฏิบัติราชการ (รายตัวชี้วัด)</p>	<p><input type="checkbox"/> รอบ 6 เดือน <input checked="" type="checkbox"/> รอบ 12 เดือน</p>
<p>คำชี้แจงการปฏิบัติงาน/ มาตรการที่ได้ดำเนินการ : สำนักงานศึกษาและโรงเรียนสังกัดเทศบาลนครขอนแก่น ทั้ง 11 โรงเรียน ได้ดำเนินการจัดกิจกรรมการอบรมหลักสูตร “นักรบสิ่งแวดล้อม” เพื่อให้ผู้ผ่านการอบรมเป็นแกนนำในการทำกิจกรรมด้านสิ่งแวดล้อมในโรงเรียน ซึ่งมีจำนวนทั้งสิ้น 657 คน</p>	
<p>ปัจจัยสนับสนุนต่อการดำเนินงาน : -การมีส่วนร่วมของคณะผู้บริหารสถานศึกษา คณะครู และนักเรียน โรงเรียนในสังกัดเทศบาลนครขอนแก่น จึงทำให้การดำเนินงานเป็นไปด้วยความเรียบร้อย</p>	
<p>อุปสรรคต่อการดำเนินงาน : -</p>	
<p>ข้อเสนอแนะสำหรับการดำเนินงานในปีต่อไป : -ควรมีการเพิ่มจำนวนนักรบสิ่งแวดล้อมที่เข้าร่วมกิจกรรมการอบรมหลักสูตร “นักรบสิ่งแวดล้อม” ให้มากขึ้น</p>	
<p>หลักฐานอ้างอิง : -รายงานผลการดำเนินงานของโรงเรียนในสังกัดเทศบาลนครขอนแก่น -ภาพถ่ายกิจกรรม</p>	

รายงานผลการปฏิบัติราชการตามคำรับรองการปฏิบัติราชการ (รายตัวชี้วัด)		<input type="checkbox"/> รอบ 6 เดือน <input checked="" type="checkbox"/> รอบ 12 เดือน		
ชื่อตัวชี้วัดที่ 7.8 ร้อยละของนักเรียนในสังกัดเทศบาลมีความรู้และเข้าใจเกี่ยวกับสิ่งแวดล้อมและการอนุรักษ์ตามระดับชั้น				
ผู้กำกับดูแลตัวชี้วัด : นายยุทธ วงษ์ศิริ	ผู้จัดเก็บข้อมูล : นายศรัณย์ เปานาเรียง			
เบอร์ติดต่อ : 061-9562979	เบอร์ติดต่อ : 089-7149757			
คำอธิบาย : นักเรียนในสังกัดเทศบาลมีความรู้และเข้าใจเกี่ยวกับสิ่งแวดล้อมและการอนุรักษ์ตามระดับชั้น หมายถึง นักเรียนในโรงเรียนสังกัดเทศบาลนครขอนแก่นทุกระดับชั้น มีความรู้และเข้าใจเกี่ยวกับสิ่งแวดล้อมและการอนุรักษ์				
ข้อมูลผลการดำเนินงาน : 1. การประชุมระหว่างสำนักงานการศึกษาและโรงเรียนในสังกัดเทศบาลนครขอนแก่น 11 โรงเรียน เพื่อร่วมกันกำหนดแนวทางและกระบวนการสร้างความรู้ ความเข้าใจเกี่ยวกับสิ่งแวดล้อมและการอนุรักษ์ให้แก่นักเรียนตามระดับชั้น 2. คณะผู้บริหารสถานศึกษาและคณะครูโรงเรียนในสังกัดเทศบาลนครขอนแก่นวางแผนการดำเนินงานในการให้ความรู้ด้านสิ่งแวดล้อมและการอนุรักษ์แก่นักเรียน 3. โรงเรียนดำเนินการจัดกระบวนการให้ความรู้แบบบูรณาการผ่านการให้ความรู้ในชั้นเรียนและจัดกิจกรรม/โครงการต่าง ๆ 4. โรงเรียนรวบรวมข้อมูลและผลการจัดกิจกรรม 5. สำนักงานการศึกษาและโรงเรียนร่วมกันสรุปผลการดำเนินงาน				
เกณฑ์การให้คะแนน :				
ระดับ 1	ระดับ 2	ระดับ 3	ระดับ 4	ระดับ 5
ร้อยละของนักเรียนในสังกัดเทศบาลมีความรู้และเข้าใจเกี่ยวกับสิ่งแวดล้อมและการอนุรักษ์ตามระดับชั้น ร้อยละ 60	ร้อยละของนักเรียนในสังกัดเทศบาลมีความรู้และเข้าใจเกี่ยวกับสิ่งแวดล้อมและการอนุรักษ์ตามระดับชั้น ร้อยละ 70	ร้อยละของนักเรียนในสังกัดเทศบาลมีความรู้และเข้าใจเกี่ยวกับสิ่งแวดล้อมและการอนุรักษ์ตามระดับชั้น ร้อยละ 80	ร้อยละของนักเรียนในสังกัดเทศบาลมีความรู้และเข้าใจเกี่ยวกับสิ่งแวดล้อมและการอนุรักษ์ตามระดับชั้น ร้อยละ 90	ร้อยละของนักเรียนในสังกัดเทศบาลมีความรู้และเข้าใจเกี่ยวกับสิ่งแวดล้อมและการอนุรักษ์ตามระดับชั้น ร้อยละ 100

รายงานผลการปฏิบัติราชการตามคำรับรองการปฏิบัติราชการ (รายตัวชี้วัด) <input type="checkbox"/> รอบ 6 เดือน <input checked="" type="checkbox"/> รอบ 12 เดือน				
การคำนวณคะแนนจากผลการดำเนินงาน :				
ตัวชี้วัด/ข้อมูลพื้นฐาน ประกอบตัวชี้วัด	น้ำหนัก (ร้อยละ)	ผลการดำเนินงาน	ค่าคะแนน ที่ได้	ค่าคะแนนถ่วง น้ำหนัก
ร้อยละของนักเรียนในสังกัด เทศบาลมีความรู้และเข้าใจ เกี่ยวกับสิ่งแวดล้อมและการ อนุรักษ์ ตามระดับชั้น	0.4	ข้อ 1 – 5 ดำเนินการ เรียบร้อยแล้ว ร้อยละ 77.15	5	0.4
คำชี้แจงการปฏิบัติงาน/ มาตรการที่ได้ดำเนินการ :				
<ol style="list-style-type: none"> 1. สำนักงานศึกษาและโรงเรียนในสังกัดประชุมเพื่อร่วมกันกำหนดแนวทางการดำเนินงาน 2. คณะผู้บริหารโรงเรียนและคณะกรรมการดำเนินงานในโรงเรียน 3. โรงเรียนดำเนินการจัดกระบวนการให้ความรู้แบบบูรณาการ 4. รวบรวมข้อมูลและผลการจัดกิจกรรม 5. สำนักงานศึกษาและโรงเรียนร่วมกันสรุปผลการดำเนินงาน 				
ปัจจัยสนับสนุนต่อการดำเนินงาน :				
โรงเรียนส่วนใหญ่มีการจัดกระบวนการเรียนรู้ที่มีความหลากหลาย ทั้งการเรียนการสอนในห้องเรียน และกิจกรรมนอกห้องเรียน ทำให้นักเรียนแต่ละระดับชั้นมีความรู้ ความเข้าใจเกี่ยวกับสิ่งแวดล้อมและการอนุรักษ์เพิ่มมากขึ้น				
อุปสรรคต่อการดำเนินงาน :				
คณะครูและบุคลากรบางส่วนยังขาดความรู้ ความเข้าใจเกี่ยวกับสิ่งแวดล้อมและการอนุรักษ์ ทำให้การจัดกระบวนการเรียนรู้ยังไม่ต่อเนื่องเท่าที่ควร				
ข้อเสนอแนะสำหรับการดำเนินงานในปีต่อไป :				
<ul style="list-style-type: none"> - ควรมีการสร้างความรู้ ความเข้าใจให้แก่คณะครูและบุคลากรในโรงเรียนเพื่อให้สามารถจัดกระบวนการเรียนการสอนเกี่ยวกับสิ่งแวดล้อมและการอนุรักษ์อย่างมีประสิทธิภาพและมีความต่อเนื่อง - กำหนดแนวทางและมาตรการในการดำเนินการด้านสิ่งแวดล้อมในโรงเรียนให้ชัดเจน และเน้นการให้ความรู้ในด้านการจัดการขยะแก่นักเรียนเพื่อจะนำความรู้ที่ได้รับไปใช้ในชีวิตประจำวัน และนำความรู้ไปเผยแพร่ให้แก่ผู้อื่นต่อไป 				
หลักฐานอ้างอิง :				
<ul style="list-style-type: none"> - รายงานผลการดำเนินงานของโรงเรียนในสังกัดเทศบาลนครขอนแก่น - ภาพถ่ายกิจกรรม 				

รายงานผลการปฏิบัติราชการตามคำรับรองการปฏิบัติราชการ (รายตัวชี้วัด)		<input type="checkbox"/> รอบ 6 เดือน <input checked="" type="checkbox"/> รอบ 12 เดือน		
ชื่อตัวชี้วัดที่ 7.9 ร้อยละของโรงเรียนในสังกัดเทศบาลนครขอนแก่นมี กลุ่ม/ชมรม/ชุมชน/ เครือข่าย สิ่งแวดล้อม				
ผู้กำกับดูแลตัวชี้วัด : นายยุทธ วงษ์ศิริ		ผู้จัดเก็บข้อมูล : นายศรัณย์ เปานาเรียง		
เบอร์ติดต่อ : 061-9562979		เบอร์ติดต่อ : 089-7149757		
คำอธิบาย : โรงเรียน หมายถึง โรงเรียนในสังกัดเทศบาลนครขอนแก่น ทั้ง 11 แห่ง อย่างน้อยจำนวน 6 แห่ง มีกลุ่ม / ชมรม / ชุมนุม / เครือข่าย สิ่งแวดล้อม				
ข้อมูลผลการดำเนินงาน : 1. นักเรียนที่เป็นนักรบสิ่งแวดล้อมในโรงเรียนสังกัดเทศบาลนครขอนแก่น ร่วมกันจัดตั้งกลุ่ม/ ชมรม/ ชุมนุม/ เครือข่าย สิ่งแวดล้อม 2. สมาชิกกลุ่ม/ ชมรม/ ชุมนุม/ เครือข่ายสิ่งแวดล้อมของแต่ละโรงเรียนดำเนินการจัดกิจกรรมด้านสิ่งแวดล้อม				
เกณฑ์การให้คะแนน :				
ระดับ 1	ระดับ 2	ระดับ 3	ระดับ 4	ระดับ 5
ร้อยละของโรงเรียน ในสังกัดเทศบาล นครขอนแก่นมี กลุ่ม/ชมรม/ ชุมนุม/ เครือข่าย สิ่งแวดล้อม ร้อยละ 60	ร้อยละของโรงเรียน ในสังกัดเทศบาล นครขอนแก่นมี กลุ่ม/ชมรม/ ชุมนุม/ เครือข่าย สิ่งแวดล้อม ร้อยละ 70	ร้อยละของโรงเรียน ในสังกัดเทศบาล นครขอนแก่นมี กลุ่ม/ชมรม/ ชุมนุม/ เครือข่าย สิ่งแวดล้อม ร้อยละ 80	ร้อยละของโรงเรียน ในสังกัดเทศบาล นครขอนแก่นมี กลุ่ม/ชมรม/ ชุมนุม/ เครือข่าย สิ่งแวดล้อม ร้อยละ 90	ร้อยละของโรงเรียน ในสังกัดเทศบาล นครขอนแก่นมี กลุ่ม/ชมรม/ ชุมนุม/ เครือข่าย สิ่งแวดล้อม ร้อยละ 100
การคำนวณคะแนนจากผลการดำเนินงาน :				
ตัวชี้วัด/ข้อมูลพื้นฐาน ประกอบตัวชี้วัด	น้ำหนัก (ร้อยละ)	ผลการดำเนินงาน	ค่าคะแนน ที่ได้	ค่าคะแนนถ่วง น้ำหนัก
ร้อยละของโรงเรียนในสังกัด เทศบาลนครขอนแก่นมี กลุ่ม/ชมรม/ชุมนุม/ เครือข่าย สิ่งแวดล้อม	0.3	ข้อ 1 – 2 ดำเนินการ เรียบร้อยแล้ว ร้อยละ 100	5	0.3

<p>รายงานผลการปฏิบัติราชการตามคำรับรองการปฏิบัติราชการ (รายตัวชี้วัด)</p>	<p><input type="checkbox"/> รอบ 6 เดือน <input checked="" type="checkbox"/> รอบ 12 เดือน</p>
<p>คำชี้แจงการปฏิบัติงาน/ มาตรการที่ได้ดำเนินการ :</p> <ol style="list-style-type: none"> นักเรียนที่เป็นนักเรียนสิ่งแวดล้อมในโรงเรียนสังกัดเทศบาลนครขอนแก่น ร่วมกันจัดตั้งกลุ่ม/ ชมรม/ ชุมนุม/ เครือข่าย สิ่งแวดล้อม สมาชิกกลุ่ม/ ชมรม/ ชุมนุม/ เครือข่าย สิ่งแวดล้อม ของแต่ละโรงเรียนดำเนินการจัดกิจกรรมด้านสิ่งแวดล้อม 	
<p>ปัจจัยสนับสนุนต่อการดำเนินงาน :</p> <p>ในการจัดตั้งกลุ่ม/ ชมรม/ ชุมนุม/ เครือข่าย สิ่งแวดล้อม ในโรงเรียนประสบความสำเร็จได้ เนื่องจากผู้บริหารสถานศึกษา คณะครู และกลุ่มนักเรียนสิ่งแวดล้อม ให้ความสำคัญกับเรื่องการดำเนินงานด้านสิ่งแวดล้อมในโรงเรียน และได้รับการส่งเสริม สนับสนุนจากเครือข่ายทั้งชุมชน หน่วยงานภาครัฐ ภาคเอกชน</p>	
<p>อุปสรรคต่อการดำเนินงาน :</p> <p>งบประมาณและสถานที่สำหรับดำเนินการยังไม่เพียงพอ</p>	
<p>ข้อเสนอแนะสำหรับการดำเนินงานในปีต่อไป :</p> <p>ควรมีการแสดงผลลัพธ์ของกลุ่ม/ ชมรม/ ชุมนุม/ เครือข่าย สิ่งแวดล้อม ของแต่ละโรงเรียน ว่าได้มีการดำเนินการจัดกิจกรรม/ โครงการด้านสิ่งแวดล้อมอย่างไร ประสบความสำเร็จ หรือประสบปัญหาอุปสรรคใดบ้าง รวมทั้ง เน้นการจัดกิจกรรม/ โครงการที่ช่วยลดปริมาณขยะภายในโรงเรียนให้มากขึ้น</p>	
<p>หลักฐานอ้างอิง :</p> <ul style="list-style-type: none"> - รายงานผลการดำเนินงานของโรงเรียนในสังกัดเทศบาลนครขอนแก่น - ภาพถ่ายกิจกรรม 	

รายงานผลการปฏิบัติราชการตามคำรับรองการปฏิบัติราชการ (รายตัวชี้วัด)		<input type="checkbox"/> รอบ 6 เดือน <input checked="" type="checkbox"/> รอบ 12 เดือน		
ชื่อตัวชี้วัดที่ 7.10 ร้อยละของโรงเรียนในสังกัดเทศบาลนครขอนแก่นจัดกิจกรรมที่ให้ความรู้สร้างความตระหนักและเกิดความร่วมมือแลกเปลี่ยนด้านสิ่งแวดล้อมอย่างน้อย 5 กิจกรรม				
ผู้กำกับดูแลตัวชี้วัด : นายยุทธ วงษ์ศิริ	ผู้จัดเก็บข้อมูล : นายศรัณย์ เปานาเรียง			
เบอร์ติดต่อ : 061-9562979	เบอร์ติดต่อ : 089-7149757			
คำอธิบาย : โรงเรียน หมายถึง โรงเรียนในสังกัดเทศบาลนครขอนแก่น ทั้ง 11 แห่ง มีการจัดกิจกรรมที่ให้ความรู้สร้างความตระหนักและเกิดความร่วมมือแลกเปลี่ยนด้านสิ่งแวดล้อม อย่างน้อย 5 กิจกรรม ต่อปี				
ข้อมูลผลการดำเนินงาน : 1. คณะผู้บริหารสถานศึกษา คณะครู และแกนนำนักเรียนที่เป็นนักบรสิ่งแวดล่อม ร่วมประชุมวางแผนการจัดกิจกรรมด้านสิ่งแวดล้อมของโรงเรียน 2. โรงเรียนดำเนินการจัดกิจกรรมที่ให้ความรู้ สร้างความตระหนักและเกิดความร่วมมือแลกเปลี่ยนด้านสิ่งแวดล้อม 3. โรงเรียนสรุปและประเมินผลการดำเนินการจัดกิจกรรม				
เกณฑ์การให้คะแนน :				
ระดับ 1	ระดับ 2	ระดับ 3	ระดับ 4	ระดับ 5
ร้อยละของโรงเรียนในสังกัดเทศบาลนครขอนแก่น จัดกิจกรรมที่ให้ความรู้สร้างความตระหนักและเกิดความร่วมมือแลกเปลี่ยนด้านสิ่งแวดล้อม อย่างน้อย 5 กิจกรรม ร้อยละ 60	ร้อยละของโรงเรียนในสังกัดเทศบาลนครขอนแก่น จัดกิจกรรมที่ให้ความรู้สร้างความตระหนักและเกิดความร่วมมือแลกเปลี่ยนด้านสิ่งแวดล้อม อย่างน้อย 5 กิจกรรม ร้อยละ 70	ร้อยละของโรงเรียนในสังกัดเทศบาลนครขอนแก่น จัดกิจกรรมที่ให้ความรู้สร้างความตระหนักและเกิดความร่วมมือแลกเปลี่ยนด้านสิ่งแวดล้อม อย่างน้อย 5 กิจกรรม ร้อยละ 80	ร้อยละของโรงเรียนในสังกัดเทศบาลนครขอนแก่น จัดกิจกรรมที่ให้ความรู้สร้างความตระหนักและเกิดความร่วมมือแลกเปลี่ยนด้านสิ่งแวดล้อม อย่างน้อย 5 กิจกรรม ร้อยละ 90	ร้อยละของโรงเรียนในสังกัดเทศบาลนครขอนแก่น จัดกิจกรรมที่ให้ความรู้สร้างความตระหนักและเกิดความร่วมมือแลกเปลี่ยนด้านสิ่งแวดล้อม อย่างน้อย 5 กิจกรรม ร้อยละ 100

รายงานผลการปฏิบัติราชการตามคำรับรองการปฏิบัติราชการ (รายตัวชี้วัด)		<input type="checkbox"/> รอบ 6 เดือน <input checked="" type="checkbox"/> รอบ 12 เดือน		
การคำนวณคะแนนจากผลการดำเนินงาน :				
ตัวชี้วัด/ข้อมูลพื้นฐาน ประกอบตัวชี้วัด	น้ำหนัก (ร้อยละ)	ผลการดำเนินงาน	ค่าคะแนน ที่ได้	ค่าคะแนนถ่วง น้ำหนัก
ร้อยละของโรงเรียนในสังกัด เทศบาลนครขอนแก่น จัดกิจกรรมที่ให้ความรู้ สร้างความตระหนักและเกิด ความร่วมมือแลกเปลี่ยนด้าน สิ่งแวดล้อม อย่างน้อย 5 กิจกรรม	0.4	ข้อ 1 – 3 ดำเนินการ เรียบร้อยแล้ว ร้อยละ 100	5	0.4
คำชี้แจงการปฏิบัติงาน/ มาตรการที่ได้ดำเนินการ :				
<ol style="list-style-type: none"> คณะผู้บริหารสถานศึกษา คณะครู และแกนนำนักเรียนที่เป็นนักรบสิ่งแวดล้อม ร่วมประชุมวางแผนการจัดกิจกรรมด้านสิ่งแวดล้อมของโรงเรียน โรงเรียนดำเนินการจัดกิจกรรมที่ให้ความรู้ สร้างความตระหนักและเกิดความร่วมมือแลกเปลี่ยนด้านสิ่งแวดล้อม โรงเรียนสรุปและประเมินผลการดำเนินการจัดกิจกรรม 				
ปัจจัยสนับสนุนต่อการดำเนินงาน :				
ผู้บริหารสถานศึกษา คณะครู และนักเรียน ให้ความสำคัญกับเรื่องการดำเนินงานด้านสิ่งแวดล้อมในโรงเรียน และส่วนใหญ่จะให้ความร่วมมือในการเข้าร่วมกิจกรรม				
อุปสรรคต่อการดำเนินงาน :				
ความต่อเนื่องและความสม่ำเสมอในการร่วมกิจกรรมของคณะครูและนักเรียนบางส่วน				
ข้อเสนอแนะสำหรับการดำเนินงานในปีต่อไป :				
ควรมีการจัดกิจกรรมที่มีความน่าสนใจและมีความหลากหลายเพิ่มขึ้น โดยอาจจะศึกษาตัวอย่างจากโรงเรียนอื่น ๆ ที่ประสบความสำเร็จในการดำเนินการจัดกิจกรรมด้านสิ่งแวดล้อม				
หลักฐานอ้างอิง :				
<ul style="list-style-type: none"> - รายงานผลการดำเนินงานของโรงเรียนในสังกัดเทศบาลนครขอนแก่น - ภาพถ่ายกิจกรรม 				

รายงานผลการปฏิบัติราชการตามคำรับรองการปฏิบัติราชการ (รายตัวชี้วัด)		<input type="checkbox"/> รอบ 6 เดือน
		<input checked="" type="checkbox"/> รอบ 12 เดือน
ชื่อตัวชี้วัดที่ 7.11 จำนวนโรงเรียนในสังกัดเทศบาลนครขอนแก่น ที่ได้รับรางวัลด้านสิ่งแวดล้อมระดับประเทศ		
ผู้กำกับดูแลตัวชี้วัด : นายยุทธ วงษ์ศิริ	ผู้จัดเก็บข้อมูล : นายศรัณย์ เปานาเรียง	
เบอร์ติดต่อ : 061-9562979	เบอร์ติดต่อ : 089-7149757	
คำอธิบาย : โรงเรียน หมายถึง โรงเรียนในสังกัดเทศบาลนครขอนแก่นทั้ง 11 แห่ง อย่างน้อย 1 โรงเรียน ได้รับรางวัลด้านสิ่งแวดล้อมในระดับประเทศ		
ข้อมูลผลการดำเนินงาน : 1. สำนักงานศึกษา ประชาสัมพันธ์เชิญชวนโรงเรียนในสังกัดเทศบาลนครขอนแก่น เข้าร่วมโครงการประกวดโรงเรียนปลอดขยะ(Zero Waste School) ประจำปี 2560 ซึ่งจัดขึ้นโดยกรมส่งเสริมคุณภาพสิ่งแวดล้อม กระทรวงทรัพยากรธรรมชาติและสิ่งแวดล้อม 2. โรงเรียนในสังกัดเทศบาลนครขอนแก่น ดำเนินการจัดทำ รายงานผลการดำเนินงานโครงการ กิจกรรม กระบวนการที่นำไปสู่โรงเรียนปลอดขยะ (Zero Waste School) 3. โรงเรียนส่งเสริมมิตร พร้อมเล่มรายงานผลการดำเนินงานโครงการ กิจกรรม กระบวนการที่นำไปสู่โรงเรียนปลอดขยะ (Zero Waste School) ไปยังสำนักงานสิ่งแวดล้อมภาคที่ 10 (ขอนแก่น) เพื่อเข้ารับการคัดเลือกเป็นตัวแทนระดับภาค 4. สำนักงานสิ่งแวดล้อมภาคที่ 10 (ขอนแก่น) ส่งผลการคัดเลือกตัวแทนระดับภาคไปที่ กรมส่งเสริมคุณภาพสิ่งแวดล้อม 5. กรมส่งเสริมคุณภาพสิ่งแวดล้อม ประกาศรายชื่อโรงเรียนที่ผ่านการคัดเลือก และดำเนินการพิจารณาตัดสินระดับประเทศ พร้อมลงพื้นที่พิจารณาผลการดำเนินงานของโรงเรียนปลอดขยะที่ผ่านเข้ารอบระดับประเทศ 6. กรมส่งเสริมคุณภาพสิ่งแวดล้อม ตัดสินผลการประกวดระดับประเทศและมอบรางวัลแก่โรงเรียนที่ชนะเลิศประกวด		

รายงานผลการปฏิบัติราชการตามคำรับรองการปฏิบัติราชการ (รายตัวชี้วัด)					<input type="checkbox"/> รอบ 6 เดือน
					<input checked="" type="checkbox"/> รอบ 12 เดือน
เกณฑ์การให้คะแนน :					
ระดับ 1	ระดับ 2	ระดับ 3	ระดับ 4	ระดับ 5	
-	-	-	-	จำนวนโรงเรียนในสังกัดเทศบาลนครขอนแก่น ที่ได้รับรางวัลด้านสิ่งแวดล้อมระดับประเทศ 1 แห่ง	
การคำนวณคะแนนจากผลการดำเนินงาน :					
ตัวชี้วัด/ข้อมูลพื้นฐานประกอบตัวชี้วัด	น้ำหนัก (ร้อยละ)	ผลการดำเนินงาน	ค่าคะแนนที่ได้	ค่าคะแนนถ่วงน้ำหนัก	
จำนวนโรงเรียนในสังกัดเทศบาลนครขอนแก่น ที่ได้รับรางวัลด้านสิ่งแวดล้อมระดับประเทศ	0.3	ข้อ 1 – 5 ดำเนินการเรียบร้อยแล้ว และไม่มีโรงเรียนในสังกัดผ่านเข้ารอบ	-	-	
คำชี้แจงการปฏิบัติงาน/ มาตรการที่ได้ดำเนินการ :					
<ol style="list-style-type: none"> 1. สำนักงานศึกษา ประชาสัมพันธ์เชิญชวนโรงเรียนในสังกัดเทศบาลนครขอนแก่น เข้าร่วมโครงการประกวดโรงเรียนปลอดขยะ(Zero Waste School) ประจำปี 2560 2. โรงเรียน จัดทำ รายงานผลการดำเนินงานโครงการ กิจกรรม กระบวนการที่นำไปสู่โรงเรียนปลอดขยะ (Zero Waste School) 3. โรงเรียนส่งใบสมัคร พร้อมเล่มรายงาน ไปยังสำนักงานสิ่งแวดล้อมภาคที่ 10 (ขอนแก่น) เพื่อเข้ารับการคัดเลือกเป็นตัวแทนระดับภาค 4. สำนักงานสิ่งแวดล้อมภาคที่ 10 (ขอนแก่น) ส่งผลการคัดเลือกตัวแทนระดับภาคไปที่ กรมส่งเสริมคุณภาพสิ่งแวดล้อม 5. ประกาศรายชื่อโรงเรียนที่ผ่านการคัดเลือก และดำเนินการพิจารณาตัดสินระดับประเทศ พร้อมลงพื้นที่พิจารณาผลการดำเนินงาน 6. ตัดสินผลการประกวดระดับประเทศและมอบรางวัลแก่โรงเรียนที่ชนะเลิศการประกวด 					

<p>รายงานผลการปฏิบัติราชการตามคำรับรองการปฏิบัติราชการ (รายตัวชี้วัด)</p>	<p><input type="checkbox"/> รอบ 6 เดือน <input checked="" type="checkbox"/> รอบ 12 เดือน</p>
<p>ปัจจัยสนับสนุนต่อการดำเนินงาน :</p> <p>สำนักงานการศึกษาได้ดำเนินการจัดการประกวดโรงเรียนปลอดภัย ระดับเทศบาลนครขอนแก่นโดยแต่งตั้งคณะกรรมการตัดสินและลงพื้นที่ประเมินโรงเรียนทั้ง 11 แห่ง เพื่อเตรียมความพร้อมในการเข้าประกวดระดับภาค และระดับประเทศ</p>	
<p>อุปสรรคต่อการดำเนินงาน :</p> <p>เนื่องจากโรงเรียนยังขาดความพร้อมในด้านการเตรียมเอกสารรายงาน ทำให้ไม่ผ่านการประเมินในระดับภาค</p>	
<p>ข้อเสนอแนะสำหรับการดำเนินงานในปีต่อไป :</p> <p>สำนักงานการศึกษาและโรงเรียนในสังกัดเทศบาลนครขอนแก่น ทั้ง 11 โรงเรียน ควรร่วมประชุมวางแผนเพื่อเตรียมความพร้อมในการเข้าประกวด และปรับปรุงการจัดทำเอกสารรายงาน</p>	
<p>หลักฐานอ้างอิง :</p> <ul style="list-style-type: none"> - รายงานผลการดำเนินงานของโรงเรียนในสังกัดเทศบาลนครขอนแก่น - ภาพถ่ายกิจกรรม 	

รายงานผลการปฏิบัติราชการตามคำรับรองการปฏิบัติราชการ (รายตัวชี้วัด)		<input type="checkbox"/> รอบ 6 เดือน <input checked="" type="checkbox"/> รอบ 12 เดือน		
ชื่อตัวชี้วัดที่ 7.12 จำนวนชุมชนที่มีการใช้จักรยานในชีวิตประจำวันร้อยละ 25 ของครัวเรือน				
ผู้กำกับดูแลตัวชี้วัด : นางสุรางค์ พาน้อย		ผู้จัดเก็บข้อมูล : นายประจวบ สารกุล		
เบอร์ติดต่อ : 081-954-2536		เบอร์ติดต่อ : 086-713-0239		
คำอธิบาย : ชุมชน หมายถึง ชุมชนที่เข้าร่วมโครงการและมีการใช้จักรยานในชีวิตประจำวันไม่น้อยกว่าร้อยละ 25 ของครัวเรือนทั้งหมดในชุมชน				
ข้อมูลผลการดำเนินงาน : ปี 2560				
<ul style="list-style-type: none"> - ประชาสัมพันธ์เชิญชวนชุมชนเข้าร่วมกิจกรรม - รณรงค์การใช้จักรยานในชีวิตประจำวัน ชุมชนโนนชัย 1 ,โนนชัย 2 ,โนนชัย 3 - ประชุมสรุปผลการดำเนินงานร่วมกับชุมชนโนนชัย 1 ,โนนชัย 2 ,โนนชัย 3 				
เกณฑ์การให้คะแนน :				
ระดับ 1	ระดับ 2	ระดับ 3	ระดับ 4	ระดับ 5
1 ชุมชน	2 ชุมชน	3 ชุมชน	4 ชุมชน	5 ชุมชน
การคำนวณคะแนนจากผลการดำเนินงาน :				
ตัวชี้วัด/ ข้อมูลพื้นฐานประกอบตัวชี้วัด	น้ำหนัก (ร้อยละ)	ผลการดำเนินงาน	ค่าคะแนน ที่ได้	ค่าคะแนน ถ่วงน้ำหนัก
จำนวนชุมชนที่มีการใช้จักรยาน ในชีวิตประจำวันร้อยละ 25 ของ ครัวเรือน	0.4	โนนชัย 1= 205 ครัวเรือน ได้ 70 ครัวเรือน โนนชัย 2= 257 ครัวเรือน ได้ 110 ครัวเรือน โนนชัย 3= 150 ครัวเรือน ได้ 40 ครัวเรือน	3	0.24
คำชี้แจงการปฏิบัติงาน/มาตรการที่ได้ดำเนินการ :				
-ชุมชนในเขตเทศบาลนครขอนแก่นเข้าร่วมกิจกรรมการใช้จักรยานในชีวิตประจำวันเพิ่มมากขึ้น				

รายงานผลการปฏิบัติราชการตามคำรับรองการปฏิบัติราชการ (รายตัวชี้วัด)	<input type="checkbox"/> รอบ 6 เดือน <input checked="" type="checkbox"/> รอบ 12 เดือน
อุปสรรคต่อการดำเนินงาน : 1. ไม่มีข้อมูลกิจกรรมของแต่ละชุมชน 2. บางครอบครัวมีกิจกรรมแต่ใช้งานไม่ได้	
ข้อเสนอแนะสำหรับการดำเนินงานในปีต่อไป : 1. ดำเนินการสำรวจข้อมูลกิจกรรมเพื่อจัดทำเป็นทะเบียนกิจกรรมของแต่ละชุมชน 2. ขอความร่วมมือจาก วิทยาลัยเทคนิค ร่วมลงพื้นที่ซ่อมกิจกรรมให้กับชุมชน	
หลักฐานอ้างอิง :	

รายงานผลการปฏิบัติราชการตามคำรับรองการปฏิบัติราชการ (รายตัวชี้วัด)		<input type="checkbox"/> รอบ 6 เดือน <input checked="" type="checkbox"/> รอบ 12 เดือน										
ชื่อตัวชี้วัดที่ 8 ร้อยละของผู้ด้อยโอกาสกลุ่มเป้าหมายได้รับการพัฒนาคุณภาพชีวิตและสามารถลดการพึ่งพิงได้												
ผู้กำกับดูแลตัวชี้วัด : นางสุรางค์ พาน้อย ผู้อำนวยการสำนักสวัสดิการสังคม	ผู้จัดเก็บข้อมูล : นางวาทัญญา ธวัชโชติ ผู้อำนวยการส่วนสังคมสงเคราะห์											
เบอร์ติดต่อ : 081-9542536	เบอร์ติดต่อ : 084-6039599											
คำอธิบาย : ประชาชนกลุ่มเป้าหมาย หมายถึง กลุ่มประชาชนในเขตเทศบาลนครขอนแก่น ที่ได้รับการดูแลช่วยเหลือ ได้แก่ กลุ่มประชาชนทั่วไป กลุ่มอาชีพ กลุ่มเด็ก/ เยาวชน /สตรี กลุ่มผู้สูงอายุ กลุ่มผู้พิการ กลุ่มผู้ป่วยติดเตียง กลุ่มผู้ประสบสาธารณภัย กลุ่มคนเร่ร่อน หรือผู้ที่ประสบปัญหาความเดือดร้อนที่ควรได้รับการสงเคราะห์ดูแลช่วยเหลือ เกณฑ์คุณภาพชีวิต หมายถึง การที่บุคคลสามารถดำรงชีวิตและดำเนินกิจกรรมทั้งหลายของชีวิต ด้วยพลังกำลัง ความรู้และความสามารถทั้งปวงที่ตนมีอยู่ด้วยความราบรื่นทั้งทางร่างกาย จิตใจ สังคม และเศรษฐกิจ รวมไปถึงความปลอดภัยในชีวิตและทรัพย์สิน พึ่งตนเองได้อย่างมีทิศทาง ได้รับการยอมรับนับถือจากสังคมที่ตนเป็นสมาชิก อยู่ตามสมควร สามารถปรับตัวอยู่ในสังคมสิ่งแวดล้อมได้อย่างมีความสุขและทำให้ผู้อื่นเป็นสุขด้วย												
สูตรการคำนวณ : $\frac{\text{จำนวนประชาชนกลุ่มเป้าหมายที่ได้รับการพัฒนาคุณภาพชีวิต}}{\text{ค่าเป้าหมายทั้งหมด}} \times 100$												
เกณฑ์การให้คะแนน : <table border="1" style="width: 100%; text-align: center;"> <thead> <tr> <th>ระดับ 1</th> <th>ระดับ 2</th> <th>ระดับ 3</th> <th>ระดับ 4</th> <th>ระดับ 5</th> </tr> </thead> <tbody> <tr> <td>ร้อยละ 10</td> <td>ร้อยละ 20</td> <td>ร้อยละ 30</td> <td>ร้อยละ 40</td> <td>ร้อยละ 50</td> </tr> </tbody> </table>			ระดับ 1	ระดับ 2	ระดับ 3	ระดับ 4	ระดับ 5	ร้อยละ 10	ร้อยละ 20	ร้อยละ 30	ร้อยละ 40	ร้อยละ 50
ระดับ 1	ระดับ 2	ระดับ 3	ระดับ 4	ระดับ 5								
ร้อยละ 10	ร้อยละ 20	ร้อยละ 30	ร้อยละ 40	ร้อยละ 50								

รายงานผลการปฏิบัติราชการตามคำรับรองการปฏิบัติราชการ (รายตัวชี้วัด)

 รอบ 6 เดือน รอบ 12 เดือน

เกณฑ์การให้คะแนน		ระดับคะแนน
●	ร้อยละของผู้ด้อยโอกาสกลุ่มเป้าหมายได้รับการพัฒนาคุณภาพชีวิตและสามารถลดการพึ่งพิงได้ ร้อยละ 10	เท่ากับ 1 คะแนน
●	ร้อยละของผู้ด้อยโอกาสกลุ่มเป้าหมายได้รับการพัฒนาคุณภาพชีวิตและสามารถลดการพึ่งพิงได้ ร้อยละ 20	เท่ากับ 2 คะแนน
●	ร้อยละของผู้ด้อยโอกาสกลุ่มเป้าหมายได้รับการพัฒนาคุณภาพชีวิตและสามารถลดการพึ่งพิงได้ ร้อยละ 30	เท่ากับ 3 คะแนน
●	ร้อยละของผู้ด้อยโอกาสกลุ่มเป้าหมายได้รับการพัฒนาคุณภาพชีวิตและสามารถลดการพึ่งพิงได้ ร้อยละ 40	เท่ากับ 4 คะแนน
●	ร้อยละของผู้ด้อยโอกาสกลุ่มเป้าหมายได้รับการพัฒนาคุณภาพชีวิตและสามารถลดการพึ่งพิงได้ ร้อยละ 50	เท่ากับ 5 คะแนน

การคำนวณคะแนนจากผลการดำเนินงาน :

ตัวชี้วัด/ ข้อมูลพื้นฐานประกอบตัวชี้วัด	น้ำหนัก (ร้อยละ)	ผลการ ดำเนินงาน	ค่าคะแนน ที่ได้	ค่าคะแนนถ่วง น้ำหนัก
ร้อยละของผู้ด้อยโอกาสกลุ่มเป้าหมายได้รับการพัฒนาคุณภาพชีวิตและสามารถลดการพึ่งพิงได้	1	90.80	5	1

คำชี้แจงการปฏิบัติงาน/มาตรการที่ได้ดำเนินการ :-

ปัจจัยสนับสนุนต่อการดำเนินงาน :-

อุปสรรคต่อการดำเนินงาน :-

ข้อเสนอแนะสำหรับการดำเนินงานในปีต่อไป :-

หลักฐานอ้างอิง :-

รายงานผลการปฏิบัติราชการตามคำรับรองการปฏิบัติราชการ (รายตัวชี้วัด)		<input type="checkbox"/> รอบ 6 เดือน <input checked="" type="checkbox"/> รอบ 12 เดือน										
ตัวชี้วัดที่ 9 อัตราผู้ป่วยโรคไข้เลือดออกตามเกณฑ์มาตรฐานกระทรวงสาธารณสุข												
ผู้กำกับดูแลตัวชี้วัด : นางภคอร ทองสุข (เบอร์โทร 085-0064716)		ผู้จัดเก็บข้อมูล : น.ส.สุธิดา อิศระ น.ส.ธัญญรัตน์ โสตบุตร/นายเอม แสงพระจันทร์										
รายงานวันที่ 31 สิงหาคม 2560												
คำอธิบาย :												
ความหมายของตัวชี้วัด	อัตราป่วย: จำนวนผู้ป่วยโรคไข้เลือดออกต่อจำนวนประชากรแสนคน ตามเกณฑ์มาตรฐานกระทรวงสาธารณสุข: อัตราป่วยโรคไข้เลือดออกลดลงต่ำกว่า ค่ามัธยฐาน 5 ปีย้อนหลัง ร้อยละ 20											
วัตถุประสงค์ของตัวชี้วัด	เพื่อลดอัตราป่วยของโรคไข้เลือดออกในพื้นที่เขตเทศบาลนครขอนแก่น											
สูตรการคำนวณ :												
	ต.ค.	พ.ย.	ธ.ค.	ม.ค.	ก.พ.	มี.ค.	เม.ย.	พ.ค.	มิ.ย.	ก.ค.	ส.ค.	ก.ย.
ข้อมูลปี 2555	14	10	2	2	2	1	4	3	16	8	12	10
ข้อมูลปี 2556	18	10	5	10	7	7	25	22	75	191	244	103
ข้อมูลปี 2557	27	8	4	2	3	1	0	0	1	8	12	7
ข้อมูลปี 2558	4	2	2	0	1	2	5	10	15	37	82	83
ข้อมูลปี 2559	58	56	14	8	5	2	1	7	5	14	16	13
ค่ามัธยฐาน	18	10	4	2	3	2	4	7	15	14	16	13
จำนวนประชากร ปี 2559 = 118,136 คน จำนวนผู้ป่วย(ค่ามัธยฐาน 5 ปีย้อนหลัง) = 108 คน อัตราป่วย = 91.42 คน/แสนประชากร	อัตราป่วยโรคไข้เลือดออกลดลงต่ำกว่าค่ามัธยฐาน 5 ปีย้อนหลัง ร้อยละ 20 อัตราป่วยลดลง = ค่ามัธยฐาน 5 ปีย้อนหลัง × 20 100 = 91.42 × 20 100 = 18.28 อัตราป่วยที่มีได้ไม่เกิน 91.42 - 18.28 = 73.14											
ระดับความสำเร็จ :												
	เกณฑ์การให้คะแนน		ระดับคะแนน									
*	อัตราป่วยโรคไข้เลือดออกสูงกว่าค่ามัธยฐาน 5 ปีย้อนหลังร้อยละ 20		เท่ากับ 1 คะแนน									
*	อัตราป่วยโรคไข้เลือดออกสูงกว่าค่ามัธยฐาน 5 ปีย้อนหลังร้อยละ 10		เท่ากับ 2 คะแนน									
*	อัตราป่วยโรคไข้เลือดออกเท่ากับค่ามัธยฐาน 5 ปีย้อนหลัง		เท่ากับ 3 คะแนน									
*	อัตราป่วยโรคไข้เลือดออกลดลงต่ำกว่าค่ามัธยฐาน 5 ปีย้อนหลังร้อยละ 10		เท่ากับ 4 คะแนน									
*	อัตราป่วยโรคไข้เลือดออกลดลงต่ำกว่าค่ามัธยฐาน 5 ปีย้อนหลังร้อยละ 20		เท่ากับ 5 คะแนน									

รายงานผลการปฏิบัติราชการตามคำรับรองการปฏิบัติราชการ (รายตัวชี้วัด)																																	
<input type="checkbox"/> รอบ 6 เดือน <input checked="" type="checkbox"/> รอบ 12 เดือน																																	
ข้อมูลผลการดำเนินงาน :																																	
KPI ปี60	ต.ค.	พ.ย.	ธ.ค.	ม.ค.	ก.พ.	มี.ค.	เม.ย.	พ.ค.	มิ.ย.	ก.ค.	ส.ค.	ก.ย.	รวม																				
ค่ามัธยฐาน	18	10	4	2	3	2	4	7	15	14	16	13	108																				
ค่าเป้าหมาย	14.4	8	3.2	1.6	2.4	1.6	3.2	5.6	12	11.2	12.8	10.4	86.4																				
ปี 2560	8	2	1	2	1	1	0	4	11	11	7	5	53																				
<table border="1" style="width: 100%; border-collapse: collapse;"> <thead> <tr> <th rowspan="4" style="width: 30%;">เกณฑ์การให้คะแนน (ปก.ปี 60 = 118,729 คน)</th> <th style="width: 10%;">1</th> <th style="width: 10%;">2</th> <th style="width: 10%;">3</th> <th style="width: 10%;">4</th> <th style="width: 10%;">5</th> </tr> </thead> <tbody> <tr> <td>>20%</td> <td>>10%</td> <td>มัธยฐาน</td> <td><10%</td> <td><20%</td> </tr> <tr> <td>109.70</td> <td>100.56</td> <td>91.42</td> <td>82.27</td> <td>73.14</td> </tr> <tr> <td>(มากกว่า20%)</td> <td>(มากกว่า10%)</td> <td>(ค่ามัธยฐาน)</td> <td>(ลดลง 10%)</td> <td>(ลดลง20%)</td> </tr> </tbody> </table>													เกณฑ์การให้คะแนน (ปก.ปี 60 = 118,729 คน)	1	2	3	4	5	>20%	>10%	มัธยฐาน	<10%	<20%	109.70	100.56	91.42	82.27	73.14	(มากกว่า20%)	(มากกว่า10%)	(ค่ามัธยฐาน)	(ลดลง 10%)	(ลดลง20%)
เกณฑ์การให้คะแนน (ปก.ปี 60 = 118,729 คน)	1	2	3	4	5																												
	>20%	>10%	มัธยฐาน	<10%	<20%																												
	109.70	100.56	91.42	82.27	73.14																												
	(มากกว่า20%)	(มากกว่า10%)	(ค่ามัธยฐาน)	(ลดลง 10%)	(ลดลง20%)																												
การคำนวณคะแนนการดำเนินงาน :																																	
ตัวชี้วัด/ข้อมูลพื้นฐานประกอบตัวชี้วัด	น้ำหนักร้อยละ	ผลการดำเนินงาน	ค่าคะแนนที่ได้	ค่าคะแนนถ่วงน้ำหนัก																													
อัตราป่วยโรคไข้เลือดออกลดลงต่ำกว่าค่ามัธยฐาน 5 ปีย้อนหลัง	3	40.42 ราย/แสน	5	3																													
คำชี้แจงการปฏิบัติงาน/มาตรการที่ได้ดำเนินการ :																																	
<p>▶ การเฝ้าระวังในชุมชน</p> <ol style="list-style-type: none"> 1. การสร้างการมีส่วนร่วมในชุมชนในการลดแหล่งเพาะพันธุ์ยุงลาย (ทุกหลังคาเรือน) 2. การสำรวจและควบคุมลูกน้ำยุงลายและสนับสนุนทรายกำจัดลูกน้ำ โดย อสม.ทุก 2 เดือน 3. การสนับสนุนให้แกนนำชุมชนจัดทำแผนการดำเนินงานป้องกันและควบคุมโรคไข้เลือดออก <p>▶ การเฝ้าระวังในพื้นที่เสี่ยง อื่นๆ เช่น โรงเรียน วัด</p>																																	
พื้นที่	การดำเนินงาน																																
โรงเรียน ศูนย์พัฒนาเด็กเล็ก	แจ้งขอความร่วมมือในการดำเนินการสำรวจและควบคุมลูกน้ำทุกสัปดาห์ ออกดำเนินการสำรวจและติดตามผลทุก เดือน จัดทำรายงานสรุปผลการสำรวจแจ้งโรงเรียนทราบเพื่อการติดตามเฝ้าระวัง																																
วัด 20 แห่ง	-เจ้าหน้าที่ลงพื้นที่สำรวจและควบคุมลูกน้ำ ทุก 2เดือน -การจัดกิจกรรมรณรงค์ในวัดที่มีค่า CI สูง																																

<p>รายงานผลการปฏิบัติราชการตามคำรับรองการปฏิบัติราชการ (รายตัวชี้วัด)</p>	<input type="checkbox"/> รอบ 6 เดือน <input checked="" type="checkbox"/> รอบ 12 เดือน
<p>▶ การประชาสัมพันธ์สถานการณ์โรคและความรู้เรื่องโรคไข้เลือดออกอย่างต่อเนื่อง และการจัดกิจกรรมรณรงค์ประชาสัมพันธ์</p> <p>▶ การสอบสวนควบคุมโรค ติดตามรายงานสถานการณ์ โดยประสานงานกับเครือข่ายโรงพยาบาลศูนย์แพทย์ ในการลงพื้นที่ควบคุมโรค</p> <p>ปัจจัยที่ทำให้การทำงานบรรลุ :</p> <ul style="list-style-type: none"> - การดำเนินงานอย่างต่อเนื่องของ อสม.เพื่อสำรวจควบคุมลูกน้ำยุงลายอย่างต่อเนื่องทุกสัปดาห์ - การมีส่วนร่วมของชุมชนในการจัดทำโครงการ - การลงพื้นที่เฝ้าระวัง ควบคุมลูกน้ำยุงลายในพื้นที่เสี่ยงอย่างต่อเนื่องทุกเดือน - การจัดกิจกรรมรณรงค์และเผยแพร่ประชาสัมพันธ์ข้อมูลข่าวสาร <p>อุปสรรคต่อการดำเนินงาน :</p> <ul style="list-style-type: none"> - ประชาชนมีความรู้เรื่องยุงลายพาหะนำโรค พฤติกรรม วงจรชีวิตของยุง และแหล่งเพาะพันธุ์ยุง แต่ยังคงขาดความตระหนักในการดำเนินการจัดการแหล่งเพาะพันธุ์ยุงอย่างต่อเนื่อง <p>หลักฐานอ้างอิง :</p> <ul style="list-style-type: none"> - การประชุมประจำเดือน - บันทึกผลการสำรวจลูกน้ำยุงลาย - รายงานสถานการณ์โรค พื้นที่เขตเทศบาลนครขอนแก่น - เอกสารประชาสัมพันธ์ สปอร์ตประชาสัมพันธ์ ภาพกิจกรรม 	

รายงานผลการปฏิบัติราชการตามคำรับรองการปฏิบัติราชการ (รายตัวชี้วัด)		<input type="checkbox"/> รอบ 6 เดือน
		<input checked="" type="checkbox"/> รอบ 12 เดือน
ชื่อตัวชี้วัดที่ 10 ค่าเฉลี่ยถ่วงน้ำหนักของกระบวนการดำเนินงานเฝ้าระวังป้องกันและควบคุมโรคเรื้อรัง (DM , HT)		
ผู้กำกับดูแลตัวชี้วัด : นางสาวสมพร ชัยยุทธ์	ผู้จัดเก็บข้อมูล : นางวราภรณ์ บุญศรี	
เบอร์โทรศัพท์ : 098 – 256-5181	เบอร์โทรศัพท์ : 081 – 9744830	
<p>คำอธิบาย</p> <p>กระบวนการดำเนินงานเฝ้าระวังป้องกันและควบคุมโรคเรื้อรัง (DM , HT) หมายถึง กระบวนการดำเนินงานที่สำคัญที่ช่วยผลักดันขับเคลื่อนการดำเนินงานเฝ้าระวังป้องกัน ควบคุมโรคเรื้อรัง (โรคเบาหวานและความดันโลหิตสูง) ให้บรรลุผลสัมฤทธิ์ โดยการตรวจคัดกรองเบาหวาน ความดันโลหิตสูง ในประชากรอายุ 35 ปีขึ้นไป การส่งเสริมให้กลุ่มเสี่ยงทั้งกลุ่ม 1, 2 ,3 ให้มีการปรับเปลี่ยนพฤติกรรม การลดรอบเอว เพื่อลดภาวะแทรกซ้อนจากการเป็นโรคเบาหวาน ความดันโลหิตสูง และลดจำนวนผู้ป่วยด้วยโรคเบาหวาน ความดันโลหิตสูง รายใหม่</p> <p>สูตรการคำนวณ</p> <ol style="list-style-type: none"> 1. $\frac{\text{จำนวนประชากร 35 ปีขึ้นไป ได้รับการตรวจคัดกรองเบาหวาน} \times 100}{\text{จำนวนประชากรอายุ 35 ปี ขึ้นไปในพื้นที่ทั้งหมด}}$ 2. $\frac{\text{จำนวนประชากร 35 ปีขึ้นไป ได้รับการตรวจคัดกรองความดันโลหิตสูง} \times 100}{\text{จำนวนประชากรอายุ 35 ปี ขึ้นไปในพื้นที่ทั้งหมด}}$ 3. $\frac{\text{ประชาชนกลุ่มเสี่ยง (เสี่ยง ,เสี่ยงสูง) มีการปรับเปลี่ยนพฤติกรรม} \times 100}{\text{จำนวนประชากรกลุ่มเสี่ยง (กลุ่มเสี่ยง , เสี่ยงสูง) ทั้งหมด}}$ 4. $\frac{\text{ประชาชนกลุ่มเสี่ยง (กลุ่มเสี่ยง ,เสี่ยงสูง) มีรอบเอวตามเกณฑ์} \times 100}{\text{จำนวนประชากรกลุ่มเสี่ยง (กลุ่มเสี่ยง ,เสี่ยงสูง) ทั้งหมด}}$ 5. $\frac{\text{จำนวนผู้ป่วยเบาหวานรายใหม่} \times 100}{\text{จำนวนประชากรที่ลงทะเบียนในระบบสุขภาพ}}$ 6. $\frac{\text{จำนวนผู้ป่วยความดันโลหิตสูงรายใหม่} \times 100}{\text{จำนวนประชากรที่ลงทะเบียนในระบบสุขภาพ}}$ 		

รายงานผลการปฏิบัติราชการตามคำรับรองการปฏิบัติราชการ (รายตัวชี้วัด)		<input type="checkbox"/> รอบ 6 เดือน <input checked="" type="checkbox"/> รอบ 12 เดือน			
ข้อมูลผลการดำเนินงาน :					
ตัวชี้วัดที่	เป้าหมาย	ผลงานการดำเนินงาน	ร้อยละ		
10.1 ร้อยละประชากรอายุ 35 ปีขึ้นไป ได้รับการตรวจคัดกรองเบาหวาน ความดันโลหิตสูง ตามมาตรฐาน	41,593	17,815	42.83		
10.2 ร้อยละประชากรกลุ่มเสี่ยงต่อการเป็นโรคเบาหวาน ความดันโลหิตสูง และผู้ป่วยมีการปรับเปลี่ยนพฤติกรรม	3,402	3,241	95.27		
10.3 ร้อยละประชากรกลุ่มเสี่ยงมีรอบเอวลดลง	3,655	3,124	85.34		
10.4 ร้อยละของผู้ป่วยโรคเบาหวานรายใหม่	102,638	1,284	1.12		
10.5 ร้อยละของผู้ป่วยโรคความดันโลหิตสูงรายใหม่	102,638	2,891	2.70		
เกณฑ์การให้คะแนน :					
ตัวชี้วัดที่	ระดับคะแนน				
	ระดับ 1	ระดับ 2	ระดับ 3	ระดับ 4	ระดับ 5
10.1 ร้อยละประชากรอายุ 35 ปีขึ้นไป ได้รับการตรวจคัดกรองเบาหวาน ความดันโลหิตสูง ตามมาตรฐาน	น้อยกว่า 60.00 % (42.83)	65.00 – 69.99 %	70.00 – 74.99 %	75.00 – 79.99	80 % ขึ้นไป
10.2 ร้อยละประชากรกลุ่มเสี่ยงต่อการเป็นโรคเบาหวาน ความดันโลหิตสูง และผู้ป่วยมีการปรับเปลี่ยนพฤติกรรม	น้อยกว่า 60.00 %	65.00 – 69.99 %	70.00 – 74.99 %	75.00 – 79.99	80 % ขึ้นไป (95.27)
10.3 ร้อยละประชากรกลุ่มเสี่ยงมีรอบเอวลดลง	น้อยกว่า 50.00 %	55.00 – 59.99 %	60.00 – 64.99 %	65.00 – 69.99	70 % ขึ้นไป (85.34)
10.4 ร้อยละของผู้ป่วยโรคเบาหวานรายใหม่	มากกว่า 8.00 %	7.01 – 8.00 %	6.01 – 7.00 %	5.01 – 6.00 %	น้อยกว่า 5.00 % (1.12)
10.5 ร้อยละของผู้ป่วยโรคความดันโลหิตสูงรายใหม่	มากกว่า 11.00 %	10.01 – 11.00 %	9.01 – 10.00 %	8.01 – 9.00 %	น้อยกว่า 8.00 % (2.70)

รายงานผลการปฏิบัติราชการตามคำรับรองการปฏิบัติราชการ (รายตัวชี้วัด)		<input type="checkbox"/> รอบ 6 เดือน <input checked="" type="checkbox"/> รอบ 12 เดือน		
การคำนวณคะแนนจากผลการดำเนินงาน :				
ตัวชี้วัด / ข้อมูลพื้นฐานประกอบตัวชี้วัด	น้ำหนัก ร้อยละ	ผลการ ดำเนินงาน	ค่าคะแนน ที่ได้	ค่าคะแนน ถ่วงน้ำหนัก
10.1 ร้อยละประชากรอายุ 35 ปีขึ้นไป ได้รับการตรวจคัดกรองเบาหวาน ความดันโลหิตสูง ตามมาตรฐาน	0.8	42.83	1	0.16
10.2 ร้อยละประชากรกลุ่มเสี่ยงต่อการเป็นโรคเบาหวาน ความดันโลหิตสูง และผู้ป่วยมีการปรับเปลี่ยนพฤติกรรม	0.7	95.27	5	0.7
10.3 ร้อยละประชากรกลุ่มเสี่ยงมีรอบเอวลดลง	0.8	85.34	5	0.8
10.4 ร้อยละของผู้ป่วยโรคเบาหวานรายใหม่	0.8	1.12	5	0.8
10.5 ร้อยละของผู้ป่วยโรคความดันโลหิตสูงรายใหม่	0.8	2.70	5	0.8
รวม	3.9			3.26
คิดเป็นร้อยละ 83.59 %				
คำชี้แจงการปฏิบัติงาน / มาตรการที่ได้ดำเนินการ :				
<ol style="list-style-type: none"> มีการประชุมเชิงปฏิบัติการ “อ่อนหวานต้านดัน” และกำหนดกลยุทธ์ในการดำเนินงานร่วมกันของเครือข่าย ส่งเสริมให้ อสม. มีส่วนร่วมในการเฝ้าระวังคัดกรองเบาหวาน ความดันโลหิตสูง ในชุมชนโดยใช้ Verbal Screening มีการสนับสนุนเครื่องวัดความดันโลหิต และเครื่องตรวจน้ำตาลให้อสม. โดยศูนย์แพทย์ / ศูนย์บริการสาธารณสุข เป็นที่เลี้ยงในการดำเนินงานและจัดทำทะเบียนรายชื่อประชากรกลุ่ม 35 ปี ขึ้นไปให้ชุมชน มีการของบประมาณจากกองทุนสุขภาพ ในการป้องกันภาวะแทรกซ้อนในโครงการ “รักษ์ไต” / “การจัดตั้งชมรมผู้สูงอายุ” 				

<p>รายงานผลการปฏิบัติราชการตามคำรับรองการปฏิบัติราชการ (รายตัวชี้วัด)</p>	<input type="checkbox"/> รอบ 6 เดือน <input checked="" type="checkbox"/> รอบ 12 เดือน
<p>ปัจจัยสนับสนุนการทำงาน :</p> <ol style="list-style-type: none"> 1. เป็นตัวชี้วัดการดำเนินงานของกลุ่มพื้นที่ และมีการติดตามการทำงานโดย DHB (Distric Health Broad) 2. การสร้าง อสม.ต้นแบบที่มีผลงานดีเด่นด้านการป้องกันควบคุมโรคเรื้อรัง 3. ศูนย์แพทย์ / ศูนย์บริการสาธารณสุขมีการจัดผู้รับผิดชอบงาน NCD ชัดเจน มีโครงการ / งบประมาณ ดำเนินการในระดับ PCC 4. CUP รพ.ขอนแก่น จัดให้มีเวทีแลกเปลี่ยนเรียนรู้การดำเนินงานอย่างต่อเนื่อง อย่างน้อยปีละ 3 ครั้ง 5. ศูนย์บริการสาธารณสุขที่ 5 หนองใหญ่ มีการประสานงานกับประธานชุมชนและ อสม. ในการลงพื้นที่ และมี ทีมแพทย์แผนไทยไปร่วมให้บริการนวดไหล่นคลายปวด ทำให้มีผู้มารับบริการมาก 	
<p>อุปสรรคต่อการดำเนินงาน :</p> <ol style="list-style-type: none"> 1. การเข้าถึงกลุ่มเป้าหมายทำได้ยาก ไม่สามารถคัดกรองได้ตามเป้าหมาย 2. ฐานข้อมูลและการบันทึกข้อมูลการดำเนินงานของเครือข่าย รพ.ศรีนครินทร์ ยังไม่สามารถเชื่อมต่อเป็นระบบเดียวกับกระทรวงสาธารณสุข มีการดำเนินงานแต่ไม่สามารถเก็บข้อมูลได้ 3. อสม. ที่มีศักยภาพในการปฏิบัติงานในชุมชนยังมีน้อย 4. ขาดบุคลากรที่เป็นพี่เลี้ยง อสม.ในระดับหน่วยบริการปฐมภูมิ 	
<p>ข้อเสนอแนะสำหรับการดำเนินงานในปีต่อไป</p> <ol style="list-style-type: none"> 1. จัดเวทีแลกเปลี่ยนเรียนรู้ การดำเนินงานร่วมกัน 2. ดำเนินการตามแผนกลยุทธ์ “อ่อนหวานต้านต้น” ในแต่ละกลุ่ม <ol style="list-style-type: none"> 2.1 กลุ่มคนปกติ เน้นการประชาสัมพันธ์ / การเพิ่มความครอบคลุมในการตรวจคัดกรอง การรณรงค์เรื่อง 3 อ 2.2 กลุ่มเสี่ยง เน้นการปรับพฤติกรรมและการสร้างเครือข่าย “อ่อนหวานต้านต้น” 2.3 กลุ่มป่วย(เสียงสูง) จัดทำโครงการ “โรงเรียนอ่อนหวานต้านต้น” เน้นการลดและป้องกันภาวะแทรกซ้อนจากโรค 3. จัดตั้งชมรมอ่อนหวานต้านต้น (กลุ่มเสี่ยง DM/HT) สร้างเครือข่ายติดต่อกันทางไลน์ เฟซบุ๊ก เครือข่าย 4. การสร้างเครือข่ายแกนนำและบุคคลต้นแบบ ค้นหาผู้มีพฤติกรรมเหมาะสม และสร้าง อสม.ดีเด่นด้านการควบคุม ป้องกันโรคเบาหวาน ความดันโลหิตสูง 5. ส่งเสริมการปรับพฤติกรรมสุขภาพ เพื่อลดการเกิดโรคเบาหวาน ความดันโลหิตสูงรายใหม่ และลดภาวะแทรกซ้อน เช่น การออกกำลังกายและจัดสิ่งแวดล้อมให้เอื้อต่อการออกกำลังกาย การรณรงค์งดเครื่องดื่มชูกำลัง ลดอาหารหวาน มัน เค็ม <p>เป็นต้น</p> <ol style="list-style-type: none"> 6. ส่งเสริมให้มีร้านอาหารเฉพาะโรคในชุมชน และมีบริการส่งถึงที่ 	

รายงานผลการปฏิบัติราชการตามคำรับรองการปฏิบัติราชการ (รายตัวชี้วัด)

รอบ 6 เดือน

รอบ 12 เดือน

ข้อเสนอแนะสำหรับการดำเนินงานในปีต่อไป (ต่อ)

7. กองทุนสุขภาพเทศบาลนครขอนแก่น สนับสนุนงบประมาณในการตรวจคัดกรอง พัฒนาศักยภาพ อสม.เชี่ยวชาญ และจัดหาวัสดุอุปกรณ์ในการตรวจคัดกรองเพื่อเพิ่มความครอบคลุมในการคัดกรองตามกลุ่มวัย

8. เน้นการตรวจคัดกรองตามกลุ่มอายุ โดยเฉพาะกลุ่มผู้สูงอายุ 60 ปีขึ้นไป และวัยทำงาน 50 – 60 ปี ซึ่งพบความชุกในการเกิดโรคเบาหวาน ความดันโลหิตสูงมากกว่าช่วงวัยอื่น ๆ

ร้อยละของผู้ป่วยเบาหวาน ความดันโลหิตสูง จำแนกตามกลุ่มอายุ

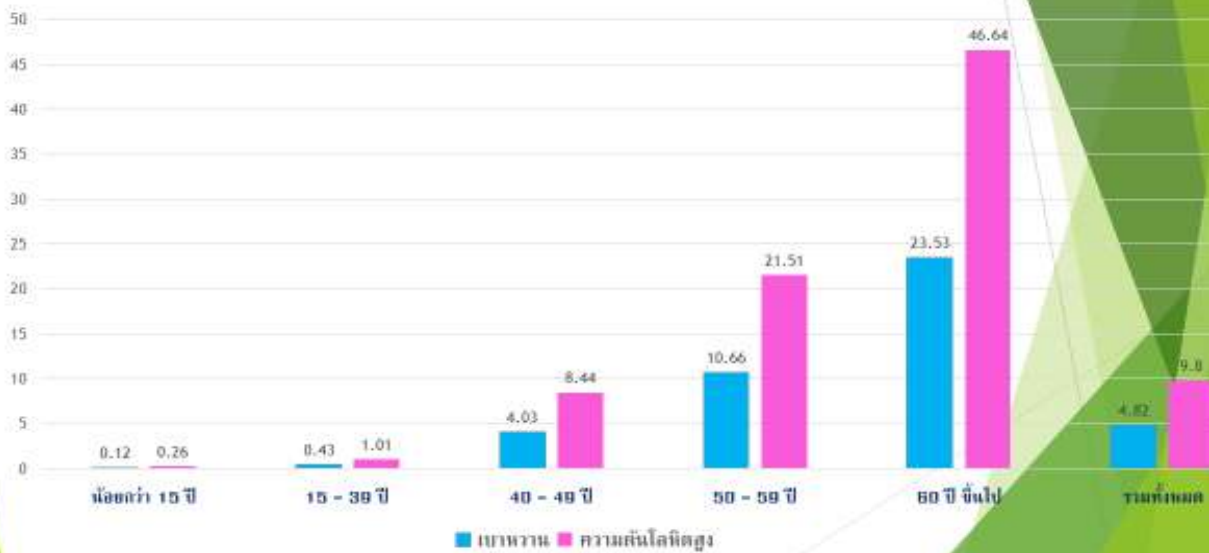

รายงานผลการปฏิบัติราชการตามคำรับรองการปฏิบัติราชการ (รายตัวชี้วัด)		<input type="checkbox"/> รอบ 6 เดือน <input checked="" type="checkbox"/> รอบ 12 เดือน								
ชื่อตัวชี้วัดที่ 11 คะแนนผลสัมฤทธิ์ทางการเรียนของนักเรียน										
11.1 คะแนนสอบระดับชาติเพิ่มขึ้น										
ผู้กำกับดูแลตัวชี้วัด : นายยุทธ วงษ์ศิริ		ผู้จัดเก็บข้อมูล : นางมณีรัตน์ เย็นสวัสดิ์								
เบอร์ติดต่อ : 06-1956-2979		เบอร์ติดต่อ : 08-1799-8107								
คำอธิบาย : คะแนนสอบระดับชาติ หมายถึงคะแนนการทดสอบทางการศึกษาระดับชาติขั้นพื้นฐาน (O-NET : Ordinary National Education Testing) ปีการศึกษา 2559 ซึ่งจัดทดสอบโดยสถาบันทดสอบทางการศึกษาแห่งชาติ (องค์การมหาชน) หรือ สทศ. แบ่งเป็น 3 ระดับ ได้แก่ ระดับชั้นประถมศึกษาปีที่ 6 ระดับชั้นมัธยมศึกษาปีที่ 3 และระดับชั้นมัธยมศึกษาปีที่ 6 โดยนับจำนวนโรงเรียนที่มีผลคะแนนสอบระดับชาติเพิ่มขึ้นจากปีการศึกษา 2558แยกเป็น 5 กลุ่มสาระการเรียนรู้										
ข้อมูลผลการดำเนินงาน : ผลการทดสอบทางการศึกษาระดับชาติขั้นพื้นฐาน (O-NET)ระดับชั้นประถมศึกษาปีที่ 6 ปีการศึกษา 2558 – 2559										
โรงเรียน	กลุ่มสาระการเรียนรู้									
	ภาษาไทย		สังคมศึกษา		ภาษาอังกฤษ		คณิตศาสตร์		วิทยาศาสตร์	
	58	59	58	59	58	59	58	59	58	59
1. สวนสนุก	50.30	56.91	51.23	50.66	54.86	45.62	48.35	45.51	44.75	43.93
2. วัดกลาง	42.58	49.97	46.96	44.86	35.45	35.59	38.59	33.97	39.08	37.51
3. หนองคู	42.72	46.13	43.11	39.64	33.13	29.11	33.66	33.10	37.79	39.89
4. โนนทัน	43.32	50.53	44.00	44.44	32.55	28.28	35.87	37.16	39.40	39.02
5. หนองใหญ่	40.96	45.69	42.09	40.92	32.71	27.70	31.71	24.87	37.69	38.45
6. หนองวัด	46.43	51.92	45.81	47.97	34.17	28.28	35.48	34.06	33.74	36.66
7. โนนชัย	42.87	48.88	43.68	41.25	33.57	29.14	32.60	35.43	39.31	36.77
8. สามเหลี่ยม	43.80	52.54	46.60	43.35	31.20	30.47	36.03	33.30	37.97	39.56
9. หนองแวง	38.27	45.93	42.92	42.32	31.73	26.43	33.08	25.00	34.58	35.89
10. บ้านตุม	46.44	48.61	46.00	41.57	33.08	27.11	30.29	27.35	39.86	34.05
11. ศรีฐาน	46.11	48.69	47.15	41.87	35.82	27.71	36.72	29.65	39.74	34.85
รวม	43.98	49.62	45.41	43.53	35.30	30.49	35.67	32.67	38.54	37.87

รายงานผลการปฏิบัติราชการตามคำรับรองการปฏิบัติราชการ (รายตัวชี้วัด)

 รอบ 6 เดือน รอบ 12 เดือน

ผลการทดสอบทางการศึกษาระดับชาติด้านพื้นฐาน (O-NET) ระดับชั้นประถมศึกษาปีที่ 6 ปีการศึกษา 2558 – 2559

โรงเรียน	กลุ่มสาระการเรียนรู้					หมายเหตุ
	ภาษาไทย	สังคมศึกษา	ภาษาอังกฤษ	คณิตศาสตร์	วิทยาศาสตร์	
1. สวนสนุก	√	×	×	×	×	
2. วัดกลาง	√	×	√	×	×	
3. คุ่มหนองคู	√	×	×	×	√	
4. บ้านโนนทัน	√	√	×	√	×	
5. บ้านหนองใหญ่	√	×	×	×	√	
6. บ้านโนนหนองวัด	√	√	×	×	√	
7. บ้านโนนชัย	√	×	×	×	×	
8. บ้านสามเหลี่ยม	√	×	×	×	√	
9. บ้านหนองแวง	√	×	×	×	√	
10. บ้านตุม	√	×	×	×	×	
11. บ้านศรีฐาน	√	×	×	×	×	
รวม	√	×	×	×	×	

หมายเหตุ : √ หมายถึง คะแนนเฉลี่ยผลการสอบระดับชาติ ปีการศึกษา 2559 เพิ่มขึ้นจากปีการศึกษา 2558

× หมายถึง คะแนนเฉลี่ยผลการสอบระดับชาติ ปีการศึกษา 2559 ลดลงจากปีการศึกษา 2558

รายงานผลการปฏิบัติราชการตามคำรับรองการปฏิบัติราชการ (รายตัวชี้วัด)

 รอบ 6 เดือน รอบ 12 เดือน

ผลการทดสอบทางการศึกษาระดับชาติด้านพื้นฐาน (O-NET)ระดับชั้นมัธยมศึกษาปีที่ 3 ปีการศึกษา 2558 – 2559

โรงเรียน	กลุ่มสาระการเรียนรู้									
	ภาษาไทย		สังคมศึกษา		ภาษาอังกฤษ		คณิตศาสตร์		วิทยาศาสตร์	
	58	59	58	59	58	59	58	59	58	59
1. สวนสนุก	40.57	44.66	44.60	47.73	27.57	29.59	28.91	25.30	33.66	32.22
2. วัดกลาง	43.10	44.93	44.22	44.84	27.97	29.60	31.60	25.84	37.21	34.16
3. โนนทัน	38.33	43.32	41.85	45.50	26.97	24.50	26.34	23.37	32.56	30.00
4. หนองใหญ่	40.82	39.15	43.09	44.25	25.64	27.95	26.58	22.98	32.41	31.30
5. โนนชัย	39.39	43.71	43.67	46.26	27.28	30.00	28.53	22.93	32.06	31.48
6. สามเหลี่ยม	40.89	40.78	38.69	41.94	27.54	27.70	27.62	23.30	29.50	32.33
7. บ้านตุม	39.66	41.78	44.00	45.44	25.38	28.94	27.48	22.13	30.55	30.06
8. ศรีฐาน	41.03	43.91	42.59	45.13	26.94	30.35	26.52	19.97	33.88	33.39
รวม	40.47	42.78	42.84	45.14	26.91	28.58	27.95	23.23	32.73	31.87

ผลการทดสอบทางการศึกษาระดับชาติด้านพื้นฐาน (O-NET)ระดับชั้นมัธยมศึกษาปีที่ 3 ปีการศึกษา 2558 – 2559

โรงเรียน	กลุ่มสาระ					หมายเหตุ
	ภาษาไทย	สังคม	ภาษาอังกฤษ	คณิตศาสตร์	วิทยาศาสตร์	
1. สวนสนุก	✓	✓	✓	×	×	
2. วัดกลาง	✓	✓	✓	×	×	
3. บ้านโนนทัน	✓	✓	×	×	×	
4. บ้านหนองใหญ่	×	✓	✓	×	×	
5. บ้านโนนชัย	✓	✓	✓	×	×	
6. บ้านสามเหลี่ยม	×	✓	✓	×	✓	
7. บ้านตุม	✓	✓	✓	×	×	
8. บ้านศรีฐาน	✓	✓	✓	×	×	
รวม	✓	✓	✓	×	×	

หมายเหตุ : ✓ หมายถึง คะแนนเฉลี่ยผลการสอบระดับชาติ ปีการศึกษา 2559 เพิ่มขึ้นจากปีการศึกษา 2558

× หมายถึง คะแนนเฉลี่ยผลการสอบระดับชาติ ปีการศึกษา 2559 ลดลงจากปีการศึกษา 2558

รายงานผลการปฏิบัติราชการตามคำรับรองการปฏิบัติราชการ (รายตัวชี้วัด)

รอบ 6 เดือน

รอบ 12 เดือน

ผลการทดสอบทางการศึกษาระดับชาติด้านพื้นฐาน (O-NET)ระดับชั้นมัธยมศึกษาปีที่ 6ปีการศึกษา 2558 – 2559

โรงเรียน	กลุ่มสาระการเรียนรู้									
	ภาษาไทย		สังคมศึกษา		ภาษาอังกฤษ		คณิตศาสตร์		วิทยาศาสตร์	
	58	59	58	59	58	59	58	59	58	59
1. วัดกลาง	48.10	48.09	38.57	33.10	20.85	23.42	23.42	20.74	30.86	28.13
2. สามเหลี่ยม	40.62	41.88	34.64	29.48	18.42	20.05	19.02	18.30	28.61	27.60
เฉลี่ยรวม	44.36	44.99	36.61	31.29	19.64	21.74	21.22	19.52	29.74	27.87

ผลการทดสอบทางการศึกษาระดับชาติด้านพื้นฐาน (O-NET)ระดับชั้นมัธยมศึกษาปีที่ 6 ปีการศึกษา 2558 – 2559

โรงเรียน	กลุ่มสาระ					หมายเหตุ
	ภาษาไทย	สังคม	ภาษาอังกฤษ	คณิตศาสตร์	วิทยาศาสตร์	
1. วัดกลาง	×	×	✓	×	×	
2. บ้านสามเหลี่ยม	✓	×	✓	×	×	
รวม	✓	×	✓	×	×	

หมายเหตุ : ✓ หมายถึง คะแนนเฉลี่ยผลการสอบระดับชาติ ปีการศึกษา 2559 เพิ่มขึ้นจากปีการศึกษา 2558

× หมายถึง คะแนนเฉลี่ยผลการสอบระดับชาติ ปีการศึกษา 2559 ลดลงจากปีการศึกษา 2558

เกณฑ์การให้คะแนน :

ระดับ 1	ระดับ 2	ระดับ 3	ระดับ 4	ระดับ 5
ร้อยละ 20	ร้อยละ 40	ร้อยละ 60	ร้อยละ 80	ร้อยละ 100

การคำนวณคะแนนจากผลการดำเนินงาน :

ตัวชี้วัด/ข้อมูลพื้นฐานประกอบตัวชี้วัด	น้ำหนัก (ร้อยละ)	ผลการดำเนินงาน	ค่าคะแนนที่ได้	ค่าคะแนนถ่วงน้ำหนัก
คะแนนสอบระดับชาติเพิ่มขึ้น	0.8	40.46	2.02	0.32

<p>รายงานผลการปฏิบัติราชการตามคำรับรองการปฏิบัติราชการ (รายตัวชี้วัด)</p> <p style="text-align: right;"> <input type="checkbox"/> รอบ 6 เดือน <input checked="" type="checkbox"/> รอบ 12 เดือน </p>
<p>คำชี้แจงการปฏิบัติงาน/มาตรการที่ได้ดำเนินการ :</p> <p>5.1 ระดับสำนัก</p> <ol style="list-style-type: none"> 1. กำหนดผู้รับผิดชอบดูแลการดำเนินงานการทดสอบทางการศึกษาระดับชาตินิยมขั้นพื้นฐาน (O-NET) พร้อมทั้งมอบหมายผู้ดูแลและบันทึกข้อมูลระดับสำนักการศึกษา 2. แต่งตั้งคณะกรรมการ/คณะทำงาน เพื่อกำหนดมาตรการ/แนวทาง/แผนปฏิบัติการในระดับสำนักการศึกษาที่สอดคล้องกับมาตรการ/แนวทางการดำเนินงานของเทศบาลนครขอนแก่น 3. จัดทำแผน/โครงการเพื่อดำเนินการตามมาตรการ/แนวทางที่กำหนด/จัดทำรายงานผลการดำเนินงาน <p>5.2 ระดับสถานศึกษา</p> <ol style="list-style-type: none"> 1. จัดทำแผน/โครงการ ดำเนินการตามมาตรการ แนวทาง เพื่อส่งเสริมผลสัมฤทธิ์ทางการเรียน 2. ดำเนินการสนับสนุน ส่งเสริม ตามแผน/โครงการ 3. สรุปและรายงานผลการดำเนินงานต่อสำนักการศึกษา
<p>ปัจจัยสนับสนุนต่อการดำเนินงาน :</p> <ol style="list-style-type: none"> 1. ผู้บริหารระดับเทศบาลได้กำหนดนโยบายชัดเจน และส่งเสริมการจัดการศึกษาอย่างมีคุณภาพ 2. โรงเรียนมีแผนงาน/โครงการเพื่อส่งเสริมสนับสนุน 3. ผู้บริหารโรงเรียน และครู ให้ความร่วมมือร่วมใจในการจัดการเรียนการสอน และสนับสนุนด้านการจัดการศึกษาด้านต่างๆ เพื่อมุ่งให้นักเรียนเกิดผลสัมฤทธิ์สูงสุด
<p>อุปสรรคต่อการดำเนินงาน :</p> <p>-</p>
<p>ข้อเสนอแนะสำหรับการดำเนินงานในปีต่อไป :</p> <p>-</p>
<p>หลักฐานอ้างอิง :</p> <p>-เอกสารรายงานสรุปผลการสอบทางการศึกษาระดับชาตินิยมขั้นพื้นฐาน</p>

รายงานผลการปฏิบัติราชการตามคำรับรองการปฏิบัติราชการ (รายตัวชี้วัด)		<input type="checkbox"/> รอบ 6 เดือน <input checked="" type="checkbox"/> รอบ 12 เดือน																																																																																											
ชื่อตัวชี้วัดที่ 11.2 ร้อยละของนักเรียนอ่านออกเขียนได้ตามมาตรฐานช่วงชั้น																																																																																													
ผู้กำกับดูแลตัวชี้วัด : นายยุทธ วงษ์ศิริ		ผู้จัดเก็บข้อมูล : นางมณีรัตน์ เย็นสวัสดิ์																																																																																											
เบอร์ติดต่อ : 06-1956-2979		เบอร์ติดต่อ : 08-1799-8107																																																																																											
<p>คำอธิบาย : นักเรียนอ่านออกเขียนได้ตามมาตรฐานช่วงชั้น หมายถึง ร้อยละของจำนวนนักเรียนผ่านการประเมินการอ่านและการเขียนวิชาภาษาไทยในระดับพอใช้ขึ้นไป โดยสำนักงานศึกษาร่วมกับโรงเรียนแต่งตั้งคณะกรรมการออกข้อสอบและคณะกรรมการประเมิน ประเมินการอ่านและการเขียนของนักเรียนระดับชั้นประถมศึกษาปีที่ 1-3 ทุกคนในโรงเรียนในสังกัดทั้ง 11 แห่งประเมินเมื่อวันที่ 10 กุมภาพันธ์ 2560</p>																																																																																													
<table border="1"> <thead> <tr> <th colspan="2">เกณฑ์การประเมินการอ่าน</th> </tr> <tr> <th>ร้อยละ</th> <th>คุณภาพ</th> </tr> </thead> <tbody> <tr> <td>ร้อยละ 0 - 49</td> <td>ปรับปรุง</td> </tr> <tr> <td>ร้อยละ 50 - 65</td> <td>พอใช้</td> </tr> <tr> <td>ร้อยละ 66 - 79</td> <td>ดี</td> </tr> <tr> <td>ร้อยละ 80 ขึ้นไป</td> <td>ดีมาก</td> </tr> </tbody> </table>		เกณฑ์การประเมินการอ่าน		ร้อยละ	คุณภาพ	ร้อยละ 0 - 49	ปรับปรุง	ร้อยละ 50 - 65	พอใช้	ร้อยละ 66 - 79	ดี	ร้อยละ 80 ขึ้นไป	ดีมาก	<table border="1"> <thead> <tr> <th colspan="2">เกณฑ์การประเมินการเขียน</th> </tr> <tr> <th>ร้อยละ</th> <th>คุณภาพ</th> </tr> </thead> <tbody> <tr> <td>ร้อยละ 0 - 49</td> <td>ปรับปรุง</td> </tr> <tr> <td>ร้อยละ 50 - 60</td> <td>พอใช้</td> </tr> <tr> <td>ร้อยละ 61- 74</td> <td>ดี</td> </tr> <tr> <td>ร้อยละ 75 ขึ้นไป</td> <td>ดีมาก</td> </tr> </tbody> </table>		เกณฑ์การประเมินการเขียน		ร้อยละ	คุณภาพ	ร้อยละ 0 - 49	ปรับปรุง	ร้อยละ 50 - 60	พอใช้	ร้อยละ 61- 74	ดี	ร้อยละ 75 ขึ้นไป	ดีมาก																																																																		
เกณฑ์การประเมินการอ่าน																																																																																													
ร้อยละ	คุณภาพ																																																																																												
ร้อยละ 0 - 49	ปรับปรุง																																																																																												
ร้อยละ 50 - 65	พอใช้																																																																																												
ร้อยละ 66 - 79	ดี																																																																																												
ร้อยละ 80 ขึ้นไป	ดีมาก																																																																																												
เกณฑ์การประเมินการเขียน																																																																																													
ร้อยละ	คุณภาพ																																																																																												
ร้อยละ 0 - 49	ปรับปรุง																																																																																												
ร้อยละ 50 - 60	พอใช้																																																																																												
ร้อยละ 61- 74	ดี																																																																																												
ร้อยละ 75 ขึ้นไป	ดีมาก																																																																																												
ข้อมูลผลการดำเนินงาน : ระดับชั้นประถมศึกษาปีที่ 1- 3																																																																																													
<table border="1"> <thead> <tr> <th rowspan="2">โรงเรียน</th> <th rowspan="2">เข้าสอบทั้งหมด (คน)</th> <th colspan="2">การอ่าน</th> <th colspan="2">การเขียน</th> </tr> <tr> <th>ผลการประเมินพอใช้ขึ้นไป (คน)</th> <th>ร้อยละ</th> <th>ผลการประเมินพอใช้ขึ้นไป (คน)</th> <th>ร้อยละ</th> </tr> </thead> <tbody> <tr> <td>1. ท.สวนสนุก</td> <td>1,200</td> <td>1,090</td> <td>91.52</td> <td>929</td> <td>78.00</td> </tr> <tr> <td>2. ท.วัดกลาง</td> <td>293</td> <td>277</td> <td>94.54</td> <td>262</td> <td>89.42</td> </tr> <tr> <td>3. ท.คุ้มหนองคู</td> <td>92</td> <td>76</td> <td>82.61</td> <td>51</td> <td>55.43</td> </tr> <tr> <td>4. ท.บ้านโนนทัน</td> <td>140</td> <td>130</td> <td>92.86</td> <td>119</td> <td>85.00</td> </tr> <tr> <td>5. ท.บ้านหนองใหญ่</td> <td>183</td> <td>179</td> <td>97.81</td> <td>149</td> <td>81.42</td> </tr> <tr> <td>6. ท.บ้านโนนหนองวัด</td> <td>51</td> <td>48</td> <td>94.12</td> <td>41</td> <td>80.39</td> </tr> <tr> <td>7. ท.บ้านโนนชัย</td> <td>219</td> <td>200</td> <td>91.32</td> <td>139</td> <td>63.47</td> </tr> <tr> <td>8.ท.บ้านสามเหลี่ยม</td> <td>212</td> <td>208</td> <td>98.11</td> <td>197</td> <td>92.92</td> </tr> <tr> <td>9. ท.บ้านหนองแวง</td> <td>54</td> <td>43</td> <td>79.63</td> <td>35</td> <td>64.81</td> </tr> <tr> <td>10. ท.บ้านตุ้ม</td> <td>150</td> <td>134</td> <td>89.33</td> <td>114</td> <td>76.00</td> </tr> <tr> <td>11. ท.บ้านศรีฐาน</td> <td>159</td> <td>143</td> <td>89.94</td> <td>131</td> <td>82.39</td> </tr> <tr> <td>รวมทั้งหมด</td> <td>2,753</td> <td>2,528</td> <td>91.83</td> <td>2,167</td> <td>78.71</td> </tr> <tr> <td colspan="4">เฉลี่ยรวมร้อยละของนักเรียนที่มีผลการอ่านออกเขียนได้ระดับพอใช้ขึ้นไป</td> <td colspan="2">85.27</td> </tr> </tbody> </table>						โรงเรียน	เข้าสอบทั้งหมด (คน)	การอ่าน		การเขียน		ผลการประเมินพอใช้ขึ้นไป (คน)	ร้อยละ	ผลการประเมินพอใช้ขึ้นไป (คน)	ร้อยละ	1. ท.สวนสนุก	1,200	1,090	91.52	929	78.00	2. ท.วัดกลาง	293	277	94.54	262	89.42	3. ท.คุ้มหนองคู	92	76	82.61	51	55.43	4. ท.บ้านโนนทัน	140	130	92.86	119	85.00	5. ท.บ้านหนองใหญ่	183	179	97.81	149	81.42	6. ท.บ้านโนนหนองวัด	51	48	94.12	41	80.39	7. ท.บ้านโนนชัย	219	200	91.32	139	63.47	8.ท.บ้านสามเหลี่ยม	212	208	98.11	197	92.92	9. ท.บ้านหนองแวง	54	43	79.63	35	64.81	10. ท.บ้านตุ้ม	150	134	89.33	114	76.00	11. ท.บ้านศรีฐาน	159	143	89.94	131	82.39	รวมทั้งหมด	2,753	2,528	91.83	2,167	78.71	เฉลี่ยรวมร้อยละของนักเรียนที่มีผลการอ่านออกเขียนได้ระดับพอใช้ขึ้นไป				85.27	
โรงเรียน	เข้าสอบทั้งหมด (คน)	การอ่าน		การเขียน																																																																																									
		ผลการประเมินพอใช้ขึ้นไป (คน)	ร้อยละ	ผลการประเมินพอใช้ขึ้นไป (คน)	ร้อยละ																																																																																								
1. ท.สวนสนุก	1,200	1,090	91.52	929	78.00																																																																																								
2. ท.วัดกลาง	293	277	94.54	262	89.42																																																																																								
3. ท.คุ้มหนองคู	92	76	82.61	51	55.43																																																																																								
4. ท.บ้านโนนทัน	140	130	92.86	119	85.00																																																																																								
5. ท.บ้านหนองใหญ่	183	179	97.81	149	81.42																																																																																								
6. ท.บ้านโนนหนองวัด	51	48	94.12	41	80.39																																																																																								
7. ท.บ้านโนนชัย	219	200	91.32	139	63.47																																																																																								
8.ท.บ้านสามเหลี่ยม	212	208	98.11	197	92.92																																																																																								
9. ท.บ้านหนองแวง	54	43	79.63	35	64.81																																																																																								
10. ท.บ้านตุ้ม	150	134	89.33	114	76.00																																																																																								
11. ท.บ้านศรีฐาน	159	143	89.94	131	82.39																																																																																								
รวมทั้งหมด	2,753	2,528	91.83	2,167	78.71																																																																																								
เฉลี่ยรวมร้อยละของนักเรียนที่มีผลการอ่านออกเขียนได้ระดับพอใช้ขึ้นไป				85.27																																																																																									

รายงานผลการปฏิบัติราชการตามคำรับรองการปฏิบัติราชการ (รายตัวชี้วัด)					<input type="checkbox"/> รอบ 6 เดือน
					<input checked="" type="checkbox"/> รอบ 12 เดือน
เกณฑ์การให้คะแนน :					
	ระดับ 1	ระดับ 2	ระดับ 3	ระดับ 4	ระดับ 5
	ร้อยละ 74	ร้อยละ 75	ร้อยละ 76	ร้อยละ 77	ร้อยละ 78
การคำนวณคะแนนจากผลการดำเนินงาน :					
	ตัวชี้วัด/ข้อมูลพื้นฐาน ประกอบตัวชี้วัด	น้ำหนัก (ร้อยละ)	ผลการ ดำเนินงาน	ค่าคะแนนที่ได้	ค่าคะแนนถ่วงน้ำหนัก
	ร้อยละของนักเรียนอ่าน ออกเขียนได้ตามมาตรฐาน ช่วงชั้น	0.8	85.27	5	0.8
คำชี้แจงการปฏิบัติงาน/มาตรการที่ได้ดำเนินการ :					
5.1 ระดับสำนัก					
1. กำหนดผู้รับผิดชอบดูแลการดำเนินงานการอ่านออกเขียนได้พร้อมทั้งมอบหมายผู้ดูแลและบันทึกข้อมูลระดับ สำนักการศึกษา					
2. แต่งตั้งคณะกรรมการ/คณะทำงาน เพื่อกำหนดมาตรการ/แนวทาง/แผนปฏิบัติการในระดับสำนักการศึกษาที่ สอดคล้องกับมาตรการ/แนวทางการดำเนินงานของเทศบาลนครขอนแก่น					
3. จัดทำแผน/โครงการเพื่อดำเนินการตามมาตรการ/แนวทางที่กำหนด/จัดทำรายงานผลการดำเนินงาน					
5.2 ระดับสถานศึกษา					
1. จัดทำแผน/โครงการ ดำเนินการตามมาตรการ แนวทาง เพื่อส่งเสริมการอ่านและการเขียน					
2. ดำเนินการสนับสนุน ส่งเสริม ตามแผน/โครงการสรุปและรายงานผลการดำเนินงานต่อสำนักการศึกษา					
ปัจจัยสนับสนุนต่อการดำเนินงาน :					
1. ผู้บริหารระดับเทศบาลได้กำหนดนโยบายชัดเจน และส่งเสริมการจัดการศึกษาอย่างมีคุณภาพ					
2. โรงเรียนมีแผนงาน/โครงการเพื่อส่งเสริมสนับสนุน					
3. ผู้บริหารโรงเรียน และครู ให้ความร่วมมือร่วมใจในการจัดการเรียนการสอน และสนับสนุนด้านการจัด การศึกษาด้านต่างๆ เพื่อมุ่งให้นักเรียนเกิดผลสัมฤทธิ์สูงสุด					
อุปสรรคต่อการดำเนินงาน :					
-					
ข้อเสนอแนะสำหรับการดำเนินงานในปีต่อไป :					
-					
หลักฐานอ้างอิง :					
-เอกสารรายงานสรุปผลการอ่านออกเขียนได้ ปีการศึกษา 2559					

รายงานผลการปฏิบัติราชการตามคำรับรองการปฏิบัติราชการ (รายตัวชี้วัด)		<input type="checkbox"/> รอบ 6 เดือน <input checked="" type="checkbox"/> รอบ 12 เดือน																																																							
ชื่อตัวชี้วัดที่ 11.3 ร้อยละของนักเรียนที่คิดเลขเป็นตามมาตรฐานช่วงชั้น																																																									
ผู้กำกับดูแลตัวชี้วัด : นายยุทธ วงษ์ศิริ	ผู้จัดเก็บข้อมูล : นางมณีรัตน์ เย็นสวัสดิ์																																																								
เบอร์ติดต่อ : 06-1956-2979	เบอร์ติดต่อ : 08-1799-8107																																																								
คำอธิบาย : นักเรียนที่คิดเลขเป็นตามมาตรฐานช่วงชั้น หมายถึง นักเรียนผ่านการประเมินการคิดเลขเป็น ในระดับพอใช้ขึ้นไป โดยสำนักการศึกษาร่วมกับโรงเรียนแต่งตั้งคณะกรรมการออกข้อสอบและคณะกรรมการประเมินการคิดเลขเป็น ของนักเรียนระดับชั้นประถมศึกษาปีที่ 1-3 ทุกคนในโรงเรียนในสังกัดทั้ง 11 แห่ง ประเมินเมื่อวันที่ 10 กุมภาพันธ์ 2560																																																									
<table border="1" style="width: 100%; border-collapse: collapse;"> <thead> <tr> <th colspan="2" style="padding: 5px;">เกณฑ์การประเมินการคิดเลขเป็น</th> </tr> <tr> <th style="width: 50%; padding: 5px;">ร้อยละ</th> <th style="width: 50%; padding: 5px;">คุณภาพ</th> </tr> </thead> <tbody> <tr> <td style="text-align: center; padding: 5px;">ร้อยละ 0 – 49</td> <td style="text-align: center; padding: 5px;">ปรับปรุง</td> </tr> <tr> <td style="text-align: center; padding: 5px;">ร้อยละ 50 – 60</td> <td style="text-align: center; padding: 5px;">พอใช้</td> </tr> <tr> <td style="text-align: center; padding: 5px;">ร้อยละ 61– 74</td> <td style="text-align: center; padding: 5px;">ดี</td> </tr> <tr> <td style="text-align: center; padding: 5px;">ร้อยละ 75ขึ้นไป</td> <td style="text-align: center; padding: 5px;">ดีมาก</td> </tr> </tbody> </table>			เกณฑ์การประเมินการคิดเลขเป็น		ร้อยละ	คุณภาพ	ร้อยละ 0 – 49	ปรับปรุง	ร้อยละ 50 – 60	พอใช้	ร้อยละ 61– 74	ดี	ร้อยละ 75ขึ้นไป	ดีมาก																																											
เกณฑ์การประเมินการคิดเลขเป็น																																																									
ร้อยละ	คุณภาพ																																																								
ร้อยละ 0 – 49	ปรับปรุง																																																								
ร้อยละ 50 – 60	พอใช้																																																								
ร้อยละ 61– 74	ดี																																																								
ร้อยละ 75ขึ้นไป	ดีมาก																																																								
ข้อมูลผลการดำเนินงาน : ระดับชั้นประถมศึกษาปีที่ 1 – 3																																																									
<table border="1" style="width: 100%; border-collapse: collapse;"> <thead> <tr> <th rowspan="2" style="width: 30%; padding: 5px;">โรงเรียน</th> <th rowspan="2" style="width: 15%; padding: 5px;">เข้าสอบทั้งหมด (คน)</th> <th colspan="2" style="width: 55%; padding: 5px;">การคิดเลขเป็น</th> </tr> <tr> <th style="width: 35%; padding: 5px;">ผลการประเมินพอใช้ขึ้นไป (คน)</th> <th style="width: 20%; padding: 5px;">ร้อยละ</th> </tr> </thead> <tbody> <tr><td style="padding: 5px;">1. ท.สวนสนุก</td><td style="text-align: center; padding: 5px;">1,200</td><td style="text-align: center; padding: 5px;">1,049</td><td style="text-align: center; padding: 5px;">87.42</td></tr> <tr><td style="padding: 5px;">2. ท.วัดกลาง</td><td style="text-align: center; padding: 5px;">293</td><td style="text-align: center; padding: 5px;">248</td><td style="text-align: center; padding: 5px;">84.64</td></tr> <tr><td style="padding: 5px;">3. ท.คุ้มหนองคู</td><td style="text-align: center; padding: 5px;">92</td><td style="text-align: center; padding: 5px;">67</td><td style="text-align: center; padding: 5px;">72.83</td></tr> <tr><td style="padding: 5px;">4. ท.บ้านโนนทัน</td><td style="text-align: center; padding: 5px;">140</td><td style="text-align: center; padding: 5px;">126</td><td style="text-align: center; padding: 5px;">90.00</td></tr> <tr><td style="padding: 5px;">5. ท.บ้านหนองใหญ่</td><td style="text-align: center; padding: 5px;">183</td><td style="text-align: center; padding: 5px;">102</td><td style="text-align: center; padding: 5px;">55.74</td></tr> <tr><td style="padding: 5px;">6. ท.บ้านโนนหนองวัด</td><td style="text-align: center; padding: 5px;">51</td><td style="text-align: center; padding: 5px;">47</td><td style="text-align: center; padding: 5px;">92.16</td></tr> <tr><td style="padding: 5px;">7. ท.บ้านโนนชัย</td><td style="text-align: center; padding: 5px;">219</td><td style="text-align: center; padding: 5px;">144</td><td style="text-align: center; padding: 5px;">65.75</td></tr> <tr><td style="padding: 5px;">8.ท.บ้านสามเหลี่ยม</td><td style="text-align: center; padding: 5px;">212</td><td style="text-align: center; padding: 5px;">191</td><td style="text-align: center; padding: 5px;">90.09</td></tr> <tr><td style="padding: 5px;">9. ท.บ้านหนองแวง</td><td style="text-align: center; padding: 5px;">54</td><td style="text-align: center; padding: 5px;">37</td><td style="text-align: center; padding: 5px;">68.52</td></tr> <tr><td style="padding: 5px;">10. ท.บ้านตุ้ม</td><td style="text-align: center; padding: 5px;">150</td><td style="text-align: center; padding: 5px;">106</td><td style="text-align: center; padding: 5px;">70.67</td></tr> <tr><td style="padding: 5px;">11. ท.บ้านศรีฐาน</td><td style="text-align: center; padding: 5px;">159</td><td style="text-align: center; padding: 5px;">137</td><td style="text-align: center; padding: 5px;">86.16</td></tr> <tr> <td style="text-align: center; padding: 5px;">รวมทั้งรวม</td> <td style="text-align: center; padding: 5px;">2,753</td> <td style="text-align: center; padding: 5px;">2,254</td> <td style="text-align: center; padding: 5px;">78.31</td> </tr> </tbody> </table>				โรงเรียน	เข้าสอบทั้งหมด (คน)	การคิดเลขเป็น		ผลการประเมินพอใช้ขึ้นไป (คน)	ร้อยละ	1. ท.สวนสนุก	1,200	1,049	87.42	2. ท.วัดกลาง	293	248	84.64	3. ท.คุ้มหนองคู	92	67	72.83	4. ท.บ้านโนนทัน	140	126	90.00	5. ท.บ้านหนองใหญ่	183	102	55.74	6. ท.บ้านโนนหนองวัด	51	47	92.16	7. ท.บ้านโนนชัย	219	144	65.75	8.ท.บ้านสามเหลี่ยม	212	191	90.09	9. ท.บ้านหนองแวง	54	37	68.52	10. ท.บ้านตุ้ม	150	106	70.67	11. ท.บ้านศรีฐาน	159	137	86.16	รวมทั้งรวม	2,753	2,254	78.31
โรงเรียน	เข้าสอบทั้งหมด (คน)	การคิดเลขเป็น																																																							
		ผลการประเมินพอใช้ขึ้นไป (คน)	ร้อยละ																																																						
1. ท.สวนสนุก	1,200	1,049	87.42																																																						
2. ท.วัดกลาง	293	248	84.64																																																						
3. ท.คุ้มหนองคู	92	67	72.83																																																						
4. ท.บ้านโนนทัน	140	126	90.00																																																						
5. ท.บ้านหนองใหญ่	183	102	55.74																																																						
6. ท.บ้านโนนหนองวัด	51	47	92.16																																																						
7. ท.บ้านโนนชัย	219	144	65.75																																																						
8.ท.บ้านสามเหลี่ยม	212	191	90.09																																																						
9. ท.บ้านหนองแวง	54	37	68.52																																																						
10. ท.บ้านตุ้ม	150	106	70.67																																																						
11. ท.บ้านศรีฐาน	159	137	86.16																																																						
รวมทั้งรวม	2,753	2,254	78.31																																																						

รายงานผลการปฏิบัติราชการตามคำรับรองการปฏิบัติราชการ (รายตัวชี้วัด) <input type="checkbox"/> รอบ 6 เดือน <input checked="" type="checkbox"/> รอบ 12 เดือน				
เกณฑ์การให้คะแนน :				
ระดับ 1	ระดับ 2	ระดับ 3	ระดับ 4	ระดับ 5
ร้อยละ 60	ร้อยละ 61	ร้อยละ 62	ร้อยละ 63	ร้อยละ 64
การคำนวณคะแนนจากผลการดำเนินงาน :				
ตัวชี้วัด/ข้อมูลพื้นฐาน ประกอบตัวชี้วัด	น้ำหนัก (ร้อยละ)	ผลการ ดำเนินงาน	ค่าคะแนนที่ได้	ค่าคะแนนถ่วงน้ำหนัก
ร้อยละของนักเรียนคิดเลข เป็นตามมาตรฐานช่วงชั้น	0.75	78.31	5	0.75
คำชี้แจงการปฏิบัติงาน/มาตรการที่ได้ดำเนินการ :				
5.1 ระดับสำนัก 1. กำหนดผู้รับผิดชอบดูแลการดำเนินงานการคิดเลขเป็น พร้อมทั้งมอบหมายผู้ดูแลและบันทึกข้อมูลระดับ สำนักการศึกษา 2. แต่งตั้งคณะกรรมการ/คณะทำงาน เพื่อกำหนดมาตรการ/แนวทาง/แผนปฏิบัติการในระดับสำนัก การศึกษาที่สอดคล้องกับมาตรการ/แนวทางการดำเนินงานของเทศบาลนครขอนแก่น 3. จัดทำแผน/โครงการเพื่อดำเนินการตามมาตรการ/แนวทางที่กำหนด/จัดทำรายงานผลการดำเนินงาน 5.2 ระดับสถานศึกษา 1. จัดทำแผน/โครงการ ดำเนินการตามมาตรการ แนวทาง เพื่อส่งเสริมการคิดเลขเป็น 2. ดำเนินการสนับสนุน ส่งเสริม ตามแผน/โครงการสรุปและรายงานผลการดำเนินงานต่อสำนักการศึกษา				
ปัจจัยสนับสนุนต่อการดำเนินงาน :				
1. ผู้บริหารระดับเทศบาลได้กำหนดนโยบายชัดเจน และส่งเสริมการจัดการศึกษาอย่างมีคุณภาพ 2. โรงเรียนมีแผนงาน/โครงการเพื่อส่งเสริมสนับสนุน 3. ผู้บริหารโรงเรียน และครู ให้ความร่วมมือร่วมใจในการจัดการเรียนการสอน และสนับสนุนด้านการจัด การศึกษาด้านต่างๆ เพื่อมุ่งให้นักเรียนเกิดผลสัมฤทธิ์สูงสุด				
อุปสรรคต่อการดำเนินงาน : -				
ข้อเสนอแนะสำหรับการดำเนินงานในปีต่อไป : -				
หลักฐานอ้างอิง : -เอกสารรายงานสรุปผลการคิดเลขเป็น ปีการศึกษา 2559				

รายงานผลการปฏิบัติราชการตามคำรับรองการปฏิบัติราชการ (รายตัวชี้วัด)		<input type="checkbox"/> รอบ 6 เดือน		
		<input checked="" type="checkbox"/> รอบ 12 เดือน		
ชื่อตัวชี้วัดที่ 11.4 ร้อยละของนักเรียนที่สามารถสื่อสารภาษาอังกฤษได้ตามมาตรฐานช่วงชั้น				
ผู้กำกับดูแลตัวชี้วัด : นายยุทธ วงษ์ศิริ	ผู้จัดเก็บข้อมูล : นางสาวสินี แม้นญาติ			
เบอร์ติดต่อ :	เบอร์ติดต่อ : 063-1929889			
คำอธิบาย : นักเรียนสามารถสามารถอ่านและเขียนภาษาอังกฤษได้ตามมาตรฐานช่วงชั้น หมายถึง นักเรียนผ่านการประเมินการอ่านและเขียนภาษาอังกฤษตามมาตรฐานช่วงชั้นโดยสำนักการศึกษาร่วมกับโรงเรียนแต่งตั้งคณะกรรมการประเมินนักเรียนทุกช่วงชั้น				
ข้อมูลผลการดำเนินงาน :				
1.ร้อยละของครูผู้สอนภาษาอังกฤษที่ได้รับการพัฒนาเทคนิคการสอนภาษาอังกฤษ 100				
2.ร้อยละของครูผู้สอนภาษาอังกฤษที่ได้รับการนิเทศการจัดการเรียนรู้อย่างน้อยภาคเรียนละ 1 ครั้ง 100				
3.ร้อยละของครูผู้สอนภาษาอังกฤษมีคุณภาพการสอนเพิ่มขึ้น 78.46				
4.ร้อยละของนักเรียนที่ได้รับการทดสอบด้านการอ่าน-เขียนภาษาอังกฤษ ประถมฯ 68.3 มัธยมฯ 80.4 เฉลี่ย 74.35				
เกณฑ์การให้คะแนน :				
ระดับ 1	ระดับ 2	ระดับ 3	ระดับ 4	ระดับ 5
60	61	62	63	64
การคำนวณคะแนนจากผลการดำเนินงาน:				
ตัวชี้วัด/ ข้อมูลพื้นฐานประกอบตัวชี้วัด	น้ำหนัก (ร้อยละ)	ผลการ ดำเนินงาน	ค่าคะแนน ที่ได้	ค่าคะแนนถ่วง น้ำหนัก
1.ร้อยละของครูผู้สอนภาษาอังกฤษที่ได้รับการพัฒนาเทคนิคการสอนภาษาอังกฤษ	0.75	ประถมฯ 68.3 มัธยมฯ 80.4 74.35%	5	0.75
2.ร้อยละของครูผู้สอนภาษาอังกฤษที่ได้รับการนิเทศการจัดการเรียนรู้อย่างน้อยภาคเรียนละ 1 ครั้ง				
3.ร้อยละของครูผู้สอนภาษาอังกฤษมีคุณภาพการสอนเพิ่มขึ้น				

รายงานผลการปฏิบัติราชการตามคำรับรองการปฏิบัติราชการ (รายตัวชี้วัด)	<input type="checkbox"/> รอบ 6 เดือน <input checked="" type="checkbox"/> รอบ 12 เดือน
คำชี้แจงการปฏิบัติงาน/มาตรการที่ได้ดำเนินการ : <ol style="list-style-type: none"> 1. จัดอบรมเพื่อพัฒนาศักยภาพด้านการสอนของครู 2. ส่งเกิดการณสอนของครูเพื่อพัฒนาคุณภาพการสอนให้มีประสิทธิภาพเพิ่มขึ้น 3. ดำเนินการสอบนักเรียนทุกคนด้วยข้อสอบของเทศบาลนครขอนแก่น 	
ปัจจัยสนับสนุนต่อการดำเนินงาน: <ol style="list-style-type: none"> 1. ศักยภาพของครูต่างประเทศ 2. ความร่วมมือของครูโรงเรียนในสังกัดทั้ง 11 แห่ง 	
อุปสรรคต่อการดำเนินงาน : <ol style="list-style-type: none"> 1. จำนวนครูต่างประเทศต่อจำนวนนักเรียน 2. ระยะเวลาการสอบ 	
ข้อเสนอแนะสำหรับการดำเนินงานในปีต่อไป : <p>-โรงเรียนและต้นสังกัดควรจัดโครงการพัฒนาการอ่านออก เขียนได้ อ่านคล่อง เขียนคล่องภาษาอังกฤษ โดยมีกิจกรรม ดังนี้ กิจกรรมพัฒนาการอ่าน การเขียน กิจกรรมเสียงตามสาย กิจกรรมแต่งประโยคจากภาพ กิจกรรมการเรียนการสอนจากสิ่งแวดล้อมที่อยู่ในโรงเรียน</p>	
หลักฐานอ้างอิง : <ol style="list-style-type: none"> 1. ภาพถ่ายกิจกรรม 2. ผลการสอบ 3. ข้อสอบและขั้นตอนการดำเนินงาน 	

รายงานผลการปฏิบัติราชการตามคำรับรองการปฏิบัติราชการ (รายตัวชี้วัด) <input type="checkbox"/> รอบ 6 เดือน <input checked="" type="checkbox"/> รอบ 12 เดือน	
ชื่อตัวชี้วัด 12 จำนวนเด็กและเยาวชนชายขอบได้รับพัฒนาคุณภาพชีวิตและได้รับการศึกษานอกระบบตามอัธยาศัย อย่างต่อเนื่อง	
ผู้กำกับดูแลตัวชี้วัด : นายยุทธ วงษ์ศิริ ผู้อำนวยการสำนักงานการศึกษา	ผู้จัดเก็บข้อมูล : นางสาวธรรณภมล แก้วบ่อ รองผู้อำนวยการสำนักงานการศึกษา
เบอร์ติดต่อ : 0619562979	เบอร์ติดต่อ : 0816702598
คำอธิบาย : <p>เด็กเยาวชนชายขอบในสังคมเมือง คือ เด็กเยาวชนนอกระบบการศึกษา เด็กยากจน เด็กเร่ร่อน เด็กด้อยโอกาส เด็กกลุ่มเสี่ยง ฯลฯ</p> <p>การศึกษานอกระบบ คือ รูปแบบการเรียนการสอนที่ไม่อยู่ในระบบการศึกษาปกติ มีความยืดหยุ่นสูงในการวัดผลประเมินผล</p> <p>การศึกษาตามอัธยาศัย คือ กิจกรรมที่ทำให้เกิดการเรียนรู้และพัฒนาตนเองโดยไม่มี การวัดผล ประเมินผล อยู่ในระบบการศึกษาปกติ</p> <p>การพัฒนาคุณภาพชีวิต คือ เด็กเยาวชนได้รับการศึกษานอกระบบ และตามอัธยาศัย มีอาชีพสุจริต ได้รับการดูแลด้านปัจจัยสี่ และเข้าร่วมกิจกรรมที่เป็นประโยชน์ต่อตนเอง สังคม</p> <p>เกณฑ์วัดเด็กและเยาวชน หมายถึง ร้อยละของเด็กเยาวชนชายขอบในสังคมเมืองเขตเทศบาลฯ ได้รับการพัฒนาคุณภาพชีวิต</p>	
ระดับความสำเร็จ ระดับที่ 1 เด็กเยาวชนชายขอบในสังคมเมืองได้เข้าร่วมกิจกรรมพัฒนาคุณภาพชีวิตอย่างต่อเนื่อง ระดับที่ 2 ก่อเกิดความร่วมมือการทำงานด้านเด็กและเยาวชนระบบเครือข่ายภาครัฐเอกชนและประชาสังคม ระดับที่ 3 เด็กและเยาวชนชายขอบได้รับการศึกษานอกระบบ กศน. จำนวน 125 คน ระดับที่ 4 เด็กและเยาวชนชายขอบเปลี่ยนทัศนคติในทางที่ดี และมีอาชีพที่สุจริต	
ข้อมูลผลการดำเนินงาน : 1.กิจกรรมฝึกอบรมเรียนรู้การประกอบอาชีพด้านทักษะวิชาชีพช่าง เริ่มต้น (ว/ด/ป) 12 /พฤศจิกายน /2559 สิ้นสุด (ว/ด/ป) 15/พฤศจิกายน/2559 2.กิจกรรมอบรมส่งเสริมพัฒนาศักยภาพด้านสุขภาวะทางเพศ เริ่มต้น (ว/ด/ป) 17 /กุมภาพันธ์ /2560 สิ้นสุด (ว/ด/ป) 20 /กุมภาพันธ์/2560 3.กิจกรรมอบรมป้องกันและแก้ปัญหา ยาเสพติด เริ่มต้น (ว/ด/ป) 23 /พฤษภาคม /2560 สิ้นสุด (ว/ด/ป) 26 /พฤษภาคม/2560 4.กิจกรรมฝึกอบรมเรียนรู้เพิ่มทักษะระเบียบวินัยหน้าที่พลเมือง เริ่มต้น (ว/ด/ป) 23 /มิถุนายน /2560 สิ้นสุด (ว/ด/ป) 26 /มิถุนายน/2560	

รายงานผลการปฏิบัติราชการตามคำรับรองการปฏิบัติราชการ (รายตัวชี้วัด)	<input type="checkbox"/> รอบ 6 เดือน <input checked="" type="checkbox"/> รอบ 12 เดือน										
5.กิจกรรมอบรมเรียนรู้การประกอบอาชีพงานศิลปะ เริ่มต้น (ว/ด/ป) 14 /กรกฎาคม /2560 สิ้นสุด (ว/ด/ป) 17 /กรกฎาคม/2560 6.กิจกรรมอบรมเรียนรู้การประกอบอาชีพทำเครื่องปั้นดินเผา เริ่มต้น (ว/ด/ป) 3 /สิงหาคม /2560 สิ้นสุด (ว/ด/ป) 6 /สิงหาคม/2560 7.กิจกรรมอบรมพัฒนาศักยภาพเครือข่ายคณะทำงานเด็กชายขอบฯ เริ่มต้น (ว/ด/ป) 1 /กันยายน /2560 สิ้นสุด (ว/ด/ป) 2 /กันยายน /2560											
เกณฑ์การให้คะแนน :											
<table border="1" style="margin: auto; border-collapse: collapse;"> <tr> <td style="padding: 5px;">ระดับ 1</td> <td style="padding: 5px;">ระดับ 2</td> <td style="padding: 5px;">ระดับ 3</td> <td style="padding: 5px;">ระดับ 4</td> <td style="padding: 5px;">ระดับ 5</td> </tr> <tr> <td style="padding: 5px;">55 คน</td> <td style="padding: 5px;">60 คน</td> <td style="padding: 5px;">65 คน</td> <td style="padding: 5px;">70 คน</td> <td style="padding: 5px;">75 คน</td> </tr> </table>		ระดับ 1	ระดับ 2	ระดับ 3	ระดับ 4	ระดับ 5	55 คน	60 คน	65 คน	70 คน	75 คน
ระดับ 1	ระดับ 2	ระดับ 3	ระดับ 4	ระดับ 5							
55 คน	60 คน	65 คน	70 คน	75 คน							
การคำนวณคะแนนจากผลการดำเนินงาน:											
<table border="1" style="margin: auto; border-collapse: collapse;"> <thead> <tr> <th style="padding: 5px;">ตัวชี้วัด/ ข้อมูลพื้นฐานประกอบตัวชี้วัด</th> <th style="padding: 5px;">น้ำหนัก (ร้อยละ)</th> <th style="padding: 5px;">ผลการ ดำเนินงาน</th> <th style="padding: 5px;">ค่าคะแนน ที่ได้</th> <th style="padding: 5px;">ค่าคะแนน ถ่วงน้ำหนัก</th> </tr> </thead> <tbody> <tr> <td style="padding: 5px;">จำนวนเด็กและเยาวชนชายขอบได้รับ พัฒนาคุณภาพชีวิตและได้รับการ ศึกษานอกระบบตามอัธยาศัย อย่างต่อเนื่อง</td> <td style="padding: 5px; text-align: center;">3</td> <td style="padding: 5px;">- เด็กเยาวชนชาย ขอบในสังคมเมืองได้ เข้าร่วมกิจกรรม พัฒนาคุณภาพ - เกิดความร่วมมือ ระบบเครือข่าย ภาครัฐเอกชน - เด็กเยาวชนชาย ขอบได้รับการศึกษา นอกระบบ กศน. จำนวน 125 คน - เด็กและเยาวชน ชายขอบเปลี่ยน ทัศนคติในทางที่ดี</td> <td style="padding: 5px; text-align: center;">5</td> <td style="padding: 5px; text-align: center;">3</td> </tr> </tbody> </table>		ตัวชี้วัด/ ข้อมูลพื้นฐานประกอบตัวชี้วัด	น้ำหนัก (ร้อยละ)	ผลการ ดำเนินงาน	ค่าคะแนน ที่ได้	ค่าคะแนน ถ่วงน้ำหนัก	จำนวนเด็กและเยาวชนชายขอบได้รับ พัฒนาคุณภาพชีวิตและได้รับการ ศึกษานอกระบบตามอัธยาศัย อย่างต่อเนื่อง	3	- เด็กเยาวชนชาย ขอบในสังคมเมืองได้ เข้าร่วมกิจกรรม พัฒนาคุณภาพ - เกิดความร่วมมือ ระบบเครือข่าย ภาครัฐเอกชน - เด็กเยาวชนชาย ขอบได้รับการศึกษา นอกระบบ กศน. จำนวน 125 คน - เด็กและเยาวชน ชายขอบเปลี่ยน ทัศนคติในทางที่ดี	5	3
ตัวชี้วัด/ ข้อมูลพื้นฐานประกอบตัวชี้วัด	น้ำหนัก (ร้อยละ)	ผลการ ดำเนินงาน	ค่าคะแนน ที่ได้	ค่าคะแนน ถ่วงน้ำหนัก							
จำนวนเด็กและเยาวชนชายขอบได้รับ พัฒนาคุณภาพชีวิตและได้รับการ ศึกษานอกระบบตามอัธยาศัย อย่างต่อเนื่อง	3	- เด็กเยาวชนชาย ขอบในสังคมเมืองได้ เข้าร่วมกิจกรรม พัฒนาคุณภาพ - เกิดความร่วมมือ ระบบเครือข่าย ภาครัฐเอกชน - เด็กเยาวชนชาย ขอบได้รับการศึกษา นอกระบบ กศน. จำนวน 125 คน - เด็กและเยาวชน ชายขอบเปลี่ยน ทัศนคติในทางที่ดี	5	3							

<p>รายงานผลการปฏิบัติราชการตามคำรับรองการปฏิบัติราชการ (รายตัวชี้วัด)</p>	<p><input type="checkbox"/> รอบ 6 เดือน <input checked="" type="checkbox"/> รอบ 12 เดือน</p>
<p>คำชี้แจงการปฏิบัติงาน/มาตรการที่ได้ดำเนินการ :</p> <p>-ลงพื้นที่สำรวจข้อมูลด้านเด็กเยาวชนชายขอบฯ ชุมชนในเขตเทศบาลนครขอนแก่น</p> <p>-จัดทำบันทึกความร่วมมือ MOU ภาศิเครือข่ายคณะทำงานภาครัฐเอกชนและประชาสังคม</p>	
<p>ปัจจัยสนับสนุนต่อการดำเนินงาน :</p> <p>-การมีส่วนร่วมของทุกภาคส่วนขับเคลื่อนการทำงานร่วมกัน</p> <p>-ผู้บริหารให้การสนับสนุน จึงทำให้เกิดโครงการได้</p>	
<p>อุปสรรคต่อการดำเนินงาน :</p> <p>-ปัญหาการเข้าถึงเด็กเยาวชนกลุ่มเสี่ยงการสร้างความไว้วางใจอย่างมาก เขาอยู่ในมุมมืดไม่เปิดตัวคุยกับใครนอกจากคนที่ไว้วางใจ ต้องแสดงความจริงใจที่จะช่วยจริงไม่ใช่เพื่อไ้ด้งาน ต้องเข้าหาแบบไม่เป็นทางการ นอกกรอบ นอกกระบบ ใช้วิธีการและทำที่แบบคนธรรมดาคุยกัน ไม่มีอำนาจ เน้นความเท่าเทียม ใช้ระยะเวลาพิสูจน์ความจริงใจ</p> <p>-ในช่วงแรกต้องเข้าร่วมกิจกรรมที่เป็นวิถีปกติของพวกเขา ก่อน อายพยายามเปลี่ยนวิถีเขาทันที คนทำงานต้องมีทัศนคติเชิงบวกและพยายามเข้าใจพวกเขา อยู่ข้างพวกเขา จนพวกเขาเริ่มรู้สึกเป็นพวก หลังจากนั้นค่อยทำงานความคิดกับพวกเขา เพื่อค่อยๆเปลี่ยนวิถีไปสู่กิจกรรมสร้างสรรค์เชิงบวก</p> <p>-คนทำงานต้องอุทิศตนเพื่อเด็กเยาวชนจริงๆ คือ ให้ความเวลากับพวกเขาตลอด 24 ชั่วโมงเด็กสามารถโทรหาได้ตลอด ช่วยเหลือทันทีเมื่อเขามีปัญหา ทำหน้าที่เสมือนเป็นพ่อ แม่ พี่ น้อง และ เป็นเพื่อนกับเขาจริงๆ รูปธรรมคือการดูแลให้ที่อยู่ ที่กิน ที่นอน ให้อาชีพ รวมทั้งการศึกษา ฯลฯ</p> <p>-การค้นหา เข้าถึง วิธีการพวกเขาอยู่ที่ไหนไปหาที่นั่น เช่น วงเหล้า พื้นที่เสี่ยง สถานบันเทิง สนามกีฬา หน้าเวที คอนเสิร์ต เวทีหมอลำ ทั้งนี้ต้องไปเจอบ่อยๆ ตีสันท จนเขายอมรับเข้ากลุ่ม/นับถือ</p>	
<p>ข้อเสนอแนะสำหรับการดำเนินงานในปีต่อไป :</p> <ol style="list-style-type: none"> 1. อยากให้หากกลุ่มเป้าหมายที่ชัดเจนเฉพาะกลุ่มทำต่อเนื่องให้เกิดคุณภาพ 2. เชื่อมประสานชุมชนที่สนใจมาช่วยขับเคลื่อนโครงการ 3. เชิญหน่วยงานคุมประพฤติและสถานพินิจมาให้ข้อมูลเด็กกลุ่มเสี่ยง 4. ส่งเสริมอาชีพที่หลากหลายให้เด็กกลุ่มเสี่ยงและเด็กเร่ร่อน 5. พาเด็กกลุ่มเสี่ยงไปอบรมเรียนรู้ในสถานพินิจ ความเป็นอยู่ข้างในที่ขาดอิสรภาพ 6. เน้นส่งเสริมงานศิลปะเด็กจะได้มีสมาธิ 	
<p>หลักฐานอ้างอิง :</p> <p>-ฝ่ายการศึกษานอกกระบบ สำนักงานการศึกษา</p> <p>-ข้อมูลสรุปรายงานแผนพัฒนาเทศบาล</p>	

รายงานผลการปฏิบัติราชการตามคำรับรองการปฏิบัติราชการ (รายตัวชี้วัด)		<input type="checkbox"/> รอบ 6 เดือน <input checked="" type="checkbox"/> รอบ 12 เดือน
ชื่อตัวชี้วัดที่ 13 จำนวนของกลุ่มภาคประชาชนที่มีศักยภาพในการเข้ามามีส่วนร่วมในการพัฒนาเมือง		
ผู้กำกับดูแลตัวชี้วัด : นายอดิศักดิ์ สมจิตต์	ผู้จัดเก็บข้อมูล : นายโกวิท กุศลวิเศษ	
เบอร์ติดต่อ : 084-2772667	เบอร์ติดต่อ : 064-2919871	
<p>คำอธิบาย ภาคประชาชน หมายถึง คณะบุคคลที่รวมกลุ่มกันดำเนินการเพื่อให้บรรลุวัตถุประสงค์ร่วมกัน มีการจัดการตนเอง และมีการเคลื่อนไหวร่วมกัน มีผู้นำที่เกิดขึ้นตามธรรมชาติ อาจเป็นกลุ่มที่มีกฎหมายรองรับสถานะหรือไม่มีกฎหมายรองรับสถานะก็ได้ มีการเรียกชื่อต่าง ๆ กัน เช่น กลุ่ม ชมรม ขบวนการ องค์กร (ภาคธุรกิจ ภาคราชการ) สมาพันธ์ สหภาพ ชุมชน สมัชชา เป็นต้น</p> <p>การมีส่วนร่วมของประชาชน คือ กระบวนการที่ประชาชนและผู้ที่เกี่ยวข้องมีโอกาส ได้เข้าร่วมในการรับรู้ เรียนรู้ ทำความเข้าใจ ร่วมแสดงทัศนะ ร่วมเสนอปัญหาประเด็นที่สำคัญที่เกี่ยวข้อง ร่วมคิด แนวทาง ร่วมการแก้ไขปัญหา ร่วมในกระบวนการพัฒนาในฐานหุ้นส่วนการพัฒนา แบ่งออกได้เป็น 5 ระดับ คือ</p> <ol style="list-style-type: none"> 1. ระดับการให้ข้อมูล (Inform) เป็นการเผยแพร่ข้อมูลข่าวสารซึ่งเป็นการสื่อสารทางเดียว แต่เป็นระดับที่สำคัญเพราะเป็นการเริ่มต้นที่ส่วนราชการเปิดโอกาสให้ประชาชนเข้ามามีส่วนร่วมซึ่งจะนำไปสู่กระบวนการอื่นๆต่อไป 2. ระดับการปรึกษาหารือ (Consult) เป็นการรับฟังความคิดเห็นโดยเปิดโอกาสให้ประชาชนแสดงความคิดเห็น บอกข้อปัญหาและข้อเสนอแนะต่างๆกับส่วนราชการ 3. ระดับการเข้ามาเกี่ยวข้อง (Involve) เป็นการเปิดโอกาสให้ประชาชนเข้ามามีส่วนร่วมหรือเกี่ยวข้องในกระบวนการกำหนดนโยบาย การวางแผนงาน/โครงการ การมีส่วนร่วมในระดับนี้ อาจดำเนินการในรูปแบบคณะกรรมการที่มีตัวแทนภาคประชาชนเข้าร่วม 4. ระดับการร่วมมือ (Collaborate) เป็นการเปิดโอกาสให้ประชาชนเข้ามามีส่วนร่วม ในบทบาทหรือฐานะหุ้นส่วนหรือภาคีในการดำเนินกิจกรรมของหน่วยงานภาครัฐ 5. ระดับการเสริมอำนาจประชาชน (Empower) เป็นระดับสูงสุดของการมีส่วนร่วมของประชาชนซึ่งเป็นระดับของการมอบอำนาจการตัดสินใจให้ประชาชนเป็นผู้กำหนด 		
ข้อมูลผลการดำเนินงาน : สูตรการคำนวณ จำนวนองค์กรภาคประชาชนที่ผ่านเกณฑ์การมีส่วนร่วมในการพัฒนาเมือง		

รายงานผลการปฏิบัติราชการตามคำรับรองการปฏิบัติราชการ (รายตัวชี้วัด)		<input type="checkbox"/> รอบ 6 เดือน <input checked="" type="checkbox"/> รอบ 12 เดือน				
เกณฑ์การให้คะแนน :						
เกณฑ์การให้คะแนน		ระดับคะแนน				
●	จำนวนของกลุ่มภาคประชาชนที่มีศักยภาพในการเข้ามามีส่วนร่วมในการพัฒนาเมืองจำนวน 45 องค์กร	เท่ากับ 1 คะแนน				
●	จำนวนของกลุ่มภาคประชาชนที่มีศักยภาพในการเข้ามามีส่วนร่วมในการพัฒนาเมืองจำนวน 50 องค์กร	เท่ากับ 2 คะแนน				
●	จำนวนของกลุ่มภาคประชาชนที่มีศักยภาพในการเข้ามามีส่วนร่วมในการพัฒนาเมืองจำนวน 55 องค์กร	เท่ากับ 3 คะแนน				
●	จำนวนของกลุ่มภาคประชาชนที่มีศักยภาพในการเข้ามามีส่วนร่วมในการพัฒนาเมืองจำนวน 60 องค์กร	เท่ากับ 4 คะแนน				
●	จำนวนของกลุ่มภาคประชาชนที่มีศักยภาพในการเข้ามามีส่วนร่วมในการพัฒนาเมืองจำนวน 65 องค์กร	เท่ากับ 5 คะแนน				
การคำนวณคะแนนจากผลการดำเนินงาน :						
ข้อมูลพื้นฐานประกอบตัวชี้วัด		หน่วยวัด	ผลการดำเนินงานในอดีต			
			ปีงบประมาณ พ.ศ.2560			
			2557	2558	2559	2560
จำนวนองค์กรภาคประชาชนที่ผ่านเกณฑ์การมีส่วนร่วมในการพัฒนาเมือง		จำนวน 80	-	-	-	80
คำชี้แจงการปฏิบัติงาน/มาตรการที่ได้ดำเนินการ : มีการประชุมในการพัฒนาเมือง การเข้าร่วมรับฟังและแสดงความคิดเห็นในการประชุมสภาเมือง จำนวน 80 องค์กร						
ปัจจัยสนับสนุนต่อการดำเนินงาน :						
-ผู้บริหารเห็นความสำคัญในการมีส่วนร่วมในการพัฒนาเมืองของกลุ่มองค์กร						
-กลุ่มองค์กรให้ความร่วมมือในการเข้ามามีส่วนร่วมในการพัฒนาเมือง						
อุปสรรคต่อการดำเนินงาน : -						
ข้อเสนอแนะสำหรับการดำเนินงานในปีต่อไป:						
-ให้แบ่งกลุ่มให้ครอบคลุมทุกภาคส่วนโดยมีเป้าหมายแต่ละกลุ่มให้ชัดเจน						
-ขับเคลื่อนการทำงานให้เป็นระยะ						
หลักฐานอ้างอิง : -						

รายงานผลการปฏิบัติราชการตามคำรับรองการปฏิบัติราชการ (รายตัวชี้วัด)		<input type="checkbox"/> รอบ 6 เดือน										
		<input checked="" type="checkbox"/> รอบ 12 เดือน										
ชื่อตัวชี้วัดที่ 14 จำนวนชุมชนต่อภารกิจของเทศบาลที่ดำเนินการโดยภาคประชาชน												
ผู้กำกับดูแลตัวชี้วัด : นางกานต์พิชชา มะนิยม	ผู้จัดเก็บข้อมูล : นางตำหนักเพชร ภูมิสวาสต์											
เบอร์ติดต่อ : 064-9365896	เบอร์ติดต่อ : 081-5462150											
<p>คำอธิบาย :</p> <p>จำนวนชุมชนที่ดำเนินการกิจของเทศบาลต่อจำนวนภารกิจที่เทศบาลถ่ายโอนให้ชุมชนดำเนินการมีส่วนที่เพิ่มขึ้นเพื่อเป็นการส่งเสริมและสร้างกระบวนการสร้างความเข้มแข็งภาคประชาชนในมิติการกระจายอำนาจสู่ประชาชน ซึ่งสามารถจัดลำดับลักษณะงานและกระบวนการของความซับซ้อนของการเข้าถึงและความพร้อมของชุมชนโดยเรียงจากน้อยไปหามาก จำนวน 12 อันดับ ดังนี้</p> <ol style="list-style-type: none"> 1. การจัดเก็บค่าธรรมเนียมขยะการดูแลสิ่งแวดล้อม (กวาดถนน) 2. การปรับปรุงภูมิทัศน์ในชุมชน 3. การดูแลถนนสายหลัก 4. การเฝ้าระวังความปลอดภัยในชุมชน 5. การส่งเสริมการพัฒนาการศึกษาในชุมชน 6. การเก็บขนขยะในชุมชน 7. การขุดลอกท่อระบายน้ำในชุมชน 8. การดูแลสวนสาธารณะ/เกาะกลางถนน 9. การวางท่อระบายน้ำในชุมชน 10. ปรับปรุงซ่อมแซมผิวจราจรถนนในชุมชน 11. การออกกำลังกายในซอย 12. การส่งเสริมอาชีพระยะสั้น <p>สูตรในการคำนวณ :</p> <p>นับจำนวนชุมชนที่ดำเนินการกิจของเทศบาลต่อจำนวนภารกิจที่ถ่ายโอนให้ชุมชนดำเนินการ ในอัตราที่เพิ่มขึ้น</p>												
<p>ข้อมูลผลการดำเนินงาน : จำนวนชุมชนต่อภารกิจของเทศบาลที่ดำเนินการโดยภาคประชาชน ปีงบประมาณ พ.ศ. 2560 มากกว่าหรือเท่ากับ 15 ชุมชน ต่อ 10 ภารกิจ</p>												
<p>เกณฑ์การให้คะแนน :</p> <table border="1"> <thead> <tr> <th>ระดับ 1</th> <th>ระดับ 2</th> <th>ระดับ 3</th> <th>ระดับ 4</th> <th>ระดับ 5</th> </tr> </thead> <tbody> <tr> <td>จำนวน 50 ชุมชน ต่อ 4 ภารกิจ</td> <td>จำนวน 50 ชุมชน ต่อ 5 ภารกิจ</td> <td>จำนวน 50 ชุมชน ต่อ 6 ภารกิจ</td> <td>จำนวน 50 ชุมชน ต่อ 7 ภารกิจ</td> <td>จำนวน 50 ชุมชน ต่อ 8 ภารกิจ</td> </tr> </tbody> </table>			ระดับ 1	ระดับ 2	ระดับ 3	ระดับ 4	ระดับ 5	จำนวน 50 ชุมชน ต่อ 4 ภารกิจ	จำนวน 50 ชุมชน ต่อ 5 ภารกิจ	จำนวน 50 ชุมชน ต่อ 6 ภารกิจ	จำนวน 50 ชุมชน ต่อ 7 ภารกิจ	จำนวน 50 ชุมชน ต่อ 8 ภารกิจ
ระดับ 1	ระดับ 2	ระดับ 3	ระดับ 4	ระดับ 5								
จำนวน 50 ชุมชน ต่อ 4 ภารกิจ	จำนวน 50 ชุมชน ต่อ 5 ภารกิจ	จำนวน 50 ชุมชน ต่อ 6 ภารกิจ	จำนวน 50 ชุมชน ต่อ 7 ภารกิจ	จำนวน 50 ชุมชน ต่อ 8 ภารกิจ								

รายงานผลการปฏิบัติราชการตามคำรับรองการปฏิบัติราชการ (รายตัวชี้วัด)

 รอบ 6 เดือน รอบ 12 เดือน

การคำนวณคะแนนจากผลการดำเนินงาน :

ตัวชี้วัด/ ข้อมูลพื้นฐานประกอบตัวชี้วัด	น้ำหนัก (ร้อยละ)	ผลการ ดำเนินงาน	ค่าคะแนน ที่ได้	ค่าคะแนนถ่วง น้ำหนัก
จำนวนชุมชนต่อภารกิจของเทศบาลที่ ดำเนินการโดยภาคประชาชน จำนวน 50 ชุมชน ต่อภารกิจ	3	15 ชุมชน	-	-

คำชี้แจงการปฏิบัติงาน/มาตรการที่ได้ดำเนินการ :

ในปีงบประมาณ 2559 และ 2560 เหตุที่ไม่บรรลุเป้าหมาย เนื่องจากมีภารกิจที่ไม่ถ่ายโอนให้กับชุมชนเพราะมีหนังสือสั่งการจากกรมส่งเสริมฯ กระทรวงมหาดไทยมาถึงเทศบาลนครขอนแก่นว่าให้ระงับการถ่ายโอนให้ชุมชนดำเนินการ

ซึ่งประกอบด้วยภารกิจ ดังนี้

- 1.1 กิจกรรมวันพ่อแห่งชาติ
- 1.2 ส่งเสริมและพัฒนาการศึกษาในชุมชน
- 1.3 อบรมแนวทางพัฒนาชุมชน

ซึ่งส่งผลให้ชุมชนในเขตเทศบาลที่เคยได้รับการถ่ายโอนภารกิจจากทางเทศบาล ในปีงบประมาณ 2560 มากกว่า 9 ภารกิจ มีจำนวนลดลง และในปีงบประมาณชุมชน ที่ได้รับถ่ายโอน ภารกิจมากกว่า 10 ภารกิจมีจำนวนลดลง

ปัจจัยสนับสนุนต่อการดำเนินงาน :

-

อุปสรรคต่อการดำเนินงาน :

-

ข้อเสนอแนะสำหรับการดำเนินงานในปีต่อไป :

-

หลักฐานอ้างอิง : เจ้าหน้าที่ผู้รับผิดชอบของสำนัก/กอง ในการถ่ายโอนให้ชุมชนดำเนินการกิจของเทศบาล

รายงานผลการปฏิบัติราชการตามคำรับรองการปฏิบัติราชการ (รายตัวชี้วัด)		<input type="checkbox"/> รอบ 6 เดือน
		<input checked="" type="checkbox"/> รอบ 12 เดือน
ชื่อตัวชี้วัดที่ 15 ระดับความสำเร็จของการจัดตั้งหน่วยงานในกำกับ		
ผู้กำกับดูแลตัวชี้วัด : นางวรวรรณ ชูลีจันทร์ ผู้อำนวยการกองวิชาการและแผนงาน	ผู้จัดเก็บข้อมูล : นางเมธินี สุดเสนาะ หัวหน้าฝ่ายงบประมาณ กองวิชาการและแผนงาน	
เบอร์ติดต่อ : 089-4168886	เบอร์ติดต่อ : 086-5110775	
<p>คำอธิบาย : ระดับความสำเร็จของการจัดตั้งหน่วยงานในกำกับ เพื่อรับการถ่ายโอนภารกิจที่เหมาะสมของเทศบาล</p> <ul style="list-style-type: none"> - หน่วยงานในกำกับ หมายถึง หน่วยงานที่ไม่ได้บริหารงานตามระบบราชการ มีระบบการบริหารของตนเองใหม่ แต่ก็ยังอยู่ในกำกับของเทศบาลนครขอนแก่น - การถ่ายโอนภารกิจที่เหมาะสม ประกอบด้วย <ol style="list-style-type: none"> 1) ด้านโครงสร้างพื้นฐาน 2) ด้านงานส่งเสริมคุณภาพชีวิต 3) ด้านการจัดระเบียบชุมชน/สังคมและการรักษาความสงบเรียบร้อย 4) ด้านการวางแผนการส่งเสริมการลงทุน พาณิชยกรรมและการท่องเที่ยว 5) ด้านการบริหารจัดการ และการอนุรักษ์ทรัพยากรธรรมชาติ สิ่งแวดล้อม 6) ด้านศิลปะ วัฒนธรรม จารีตประเพณีและภูมิปัญญาท้องถิ่น <p>ระดับความสำเร็จ</p> <p>ระดับที่ 1 หาแนวทางให้สามารถจัดตั้งหน่วยงานในกำกับหรือสามารถจ้างงานเพื่อรองรับการถ่ายโอนภารกิจได้ตามความเหมาะสมโดยศึกษากฎหมายที่เกี่ยวข้อง และกำหนดภารกิจที่ควรจัดตั้งหน่วยงานในกำกับ</p> <p>ระดับที่ 2 จัดตั้งหน่วยงานในกำกับมาดำเนินงานในภารกิจถ่ายโอนอย่างน้อย หน่วยงาน และมีการ 1 ติดตามประเมินผลเพื่อปรับปรุงและพัฒนาหน่วยงานในกำกับที่จัดตั้งขึ้นใหม่</p> <p>ระดับที่ 3 มีหน่วยงานในกำกับมาดำเนินงานในภารกิจถ่ายโอนอย่างน้อย 25% ของหน่วยงานในกำกับที่ควรจัดตั้งทั้งหมด</p> <p>ระดับที่ 4 มีหน่วยงานในกำกับมาดำเนินงานในภารกิจถ่ายโอนอย่างน้อย 50% ของหน่วยงานในกำกับที่ควรจัดตั้งทั้งหมด</p> <p>ระดับที่ 5 ประเมินผลสัมฤทธิ์การจัดตั้งหน่วยงานในกำกับที่จัดตั้งขึ้นทั้งหมด</p>		
<p>ข้อมูลผลการดำเนินงาน :</p> <p>-18 ก.ย. 2557 ศึกษาดูงานเกี่ยวกับบริษัทกรุงเทพธนาคม จำกัด และตลาดหลักทรัพย์แห่งประเทศไทย ณ กรุงเทพมหานคร</p> <p>-21 พ.ย. 2557 จัดฝึกอบรมสัมมนา เรื่อง แนวทางการจัดตั้งบริษัทจำกัดและการจัดตั้งกองทุนรวมโครงสร้างพื้นฐานเทศบาลนครขอนแก่น ณ จังหวัดขอนแก่น</p> <p>-จัดตั้งคณะทำงานเพื่อศึกษาความเป็นไปได้</p>		

รายงานผลการปฏิบัติราชการตามคำรับรองการปฏิบัติราชการ (รายตัวชี้วัด)	<input type="checkbox"/> รอบ 6 เดือน
	<input checked="" type="checkbox"/> รอบ 12 เดือน

-23 เม.ย.58 จัดทำบันทึกความร่วมมือ 5 อปท.

-8 มีนาคม 2559 ได้รับอนุมัติจาก คสช. ให้ สนข. ศึกษาโครงการ

เกณฑ์การให้คะแนน :

ระดับ 1	ระดับ 2	ระดับ 3	ระดับ 4	ระดับ 5
			ระดับ 1	ระดับ 2

เกณฑ์การให้คะแนน		ระดับคะแนน
●	-	เท่ากับ 1 คะแนน
●	-	เท่ากับ 2 คะแนน
●	-	เท่ากับ 3 คะแนน
●	ระดับความสำเร็จของการจัดตั้งหน่วยงานในกำกับ ระดับ 1	เท่ากับ 4 คะแนน
●	ระดับความสำเร็จของการจัดตั้งหน่วยงานในกำกับ ระดับ 2	เท่ากับ 5 คะแนน

การคำนวณคะแนนจากผลการดำเนินงาน :

ตัวชี้วัด/ ข้อมูลพื้นฐานประกอบตัวชี้วัด	น้ำหนัก (ร้อยละ)	ผลการ ดำเนินงาน	ค่าคะแนน ที่ได้	ค่าคะแนนถ่วง น้ำหนัก
บริษัท ขอนแก่น ทรานซิท ซิสเต็ม จำกัด Khon Kaen Transit System Co., Ltd. หรือ KKTS จดทะเบียน จัดตั้งบริษัท วันที่ 24 มีนาคม 2560 เพื่อเป็นกลไกหลักรองรับการดำเนินงาน ในส่วนของการพัฒนาเมืองในทุก ๆ ด้าน ของจังหวัดขอนแก่น เพื่อสนับสนุนการขยายตัวของเมือง อย่างมีประสิทธิภาพตามแบบแผน นำไปสู่การเป็นเมือง Smart City ที่ได้รับความร่วมมือทั้งจากภาครัฐ เอกชน และประชาชน เพื่อประโยชน์ของประชาชนชาวขอนแก่น	3	ระดับที่ 2 จัดตั้ง หน่วยงานใน กำกับมา ดำเนินงานใน ภารกิจถ่าย โอนได้อย่าง น้อย 1 หน่วยงาน และมีการ ติดตาม ประเมินผล เพื่อปรับปรุง	5	3

รายงานผลการปฏิบัติราชการตามคำรับรองการปฏิบัติราชการ (รายตัวชี้วัด) <input type="checkbox"/> รอบ 6 เดือน <input checked="" type="checkbox"/> รอบ 12 เดือน				
ต่อไป		และพัฒนา หน่วยงานใน กำกับที่จัดตั้ง ขึ้นใหม่		
คำชี้แจงการปฏิบัติงาน/มาตรการที่ได้ดำเนินการ : -จัดตั้งคณะทำงานเพื่อศึกษาความเป็นไปได้ -จัดทำบันทึกความร่วมมือ 5 อปท. 23 เม.ย.58				
ปัจจัยสนับสนุนต่อการดำเนินงาน : -การมีส่วนร่วมของทุกภาคส่วน ตามรูปแบบ PPP -ผู้บริหารระดับประเทศให้การสนับสนุน จึงทำให้เกิดโครงการได้				
อุปสรรคต่อการดำเนินงาน : -ระเบียบกฎหมายยังไม่ชัดเจน จึงทำให้ระยะเวลาในการจัดตั้งมีขั้นตอนที่จะต้องมีการปรึกษาทางกฎหมายและ ร่างกฎหมาย				
ข้อเสนอแนะสำหรับการดำเนินงานในปีต่อไป : -จัดศึกษาดูงานหน่วยงานระดับประเทศ เพื่อพัฒนานวัตกรรมภายในมีหน่วยงานในกำกับ -จัดฝึกอบรมโดยคณาจารย์วิทยากรระดับประเทศที่มีประสบการณ์				
หลักฐานอ้างอิง : <u>แหล่งข้อมูล</u> <ul style="list-style-type: none"> - ศึกษาจากกฎหมายที่เกี่ยวข้อง ระเบียบข้อบังคับ ภารกิจการถ่ายโอน ศึกษาดูงาน จ้างศึกษาวิจัย <u>วิธีการจัดเก็บข้อมูล</u> <ul style="list-style-type: none"> - จัดประชุมติดตามงาน เพื่อบันทึกความก้าวหน้าในการดำเนินการ 				

รายงานผลการปฏิบัติราชการตามคำรับรองการปฏิบัติราชการ (รายตัวชี้วัด)		<input type="checkbox"/> รอบ 6 เดือน											
		<input checked="" type="checkbox"/> รอบ 12 เดือน											
ชื่อตัวชี้วัดที่ 16 ระดับความสำเร็จการดำเนินงานนวัตกรรมการบริการที่ผ่านเกณฑ์ประเมินรางวัลในระดับประเทศ													
ผู้กำกับดูแลตัวชี้วัด : นางวรรณ ฐลีจันทร์	ผู้จัดเก็บข้อมูล : นางวิมลรัตน์ นามตะ												
เบอร์ติดต่อ : 089-4168886	เบอร์ติดต่อ : 086 - 2305946												
<p>คำอธิบาย : ระดับความสำเร็จ หมายถึงผลผลิตของงาน (output) เป็นระดับขั้นที่ต้องการจะให้เกิดขึ้น</p> <p>นวัตกรรม ท้องถิ่น หมายถึง การนำเอากลวิธีใหม่ๆ มาพัฒนางานของแต่ละสำนัก/กอง/สถานศึกษา / กิจการขนส่ง / สถานธนาบาล เพื่อเพิ่มประสิทธิภาพการปฏิบัติงานและก่อให้เกิดประโยชน์สูงสุดต่อประชาชน</p> <p>ผ่านเกณฑ์ ประเมิน หมายถึง ผลการประเมินผ่านตามเกณฑ์มาตรฐานที่กำหนดในการให้รางวัล</p> <p>รางวัลในระดับประเทศ หมายถึง รางวัลที่หน่วยงานราชการ/องค์กรจัดขึ้นเพื่อให้แก่ผู้ชนะในการประกวดโดยเป็นรางวัลที่เป็นที่ยอมรับในระดับประเทศ เช่น รางวัลพระปกเกล้า รางวัลเทศบาลน่าอยู่ รางวัลคุณภาพการให้บริการประชาชน ฯลฯ</p>													
<p>ข้อมูลผลการดำเนินงาน :</p> <ol style="list-style-type: none"> จัดอบรมให้ความรู้กับ หน่วยงานต่างๆ ในสังกัด ในเรื่อง “ นวัตกรรมท้องถิ่น ” มีนวัตกรรมที่ผ่านเกณฑ์รางวัลระดับประเทศ 2 กิจกรรม 													
<p>เกณฑ์การให้คะแนน : ระดับขั้นของความสำเร็จ แบ่งออกเป็น 5 ระดับ ดังนี้</p> <table border="1"> <tr> <td></td> <td></td> <td></td> <td></td> <td>ระดับ 5</td> <td>ทุกสำนัก/กอง หน่วยงานในสังกัด มีนวัตกรรมในการ บริการ หรือบริหาร อย่างน้อย 1 กิจกรรม</td> </tr> <tr> <td></td> <td></td> <td></td> <td>ระดับ 4</td> <td>ทุกสำนัก/กอง หน่วยงานใน สังกัด ได้กิจกรรมหรือภารกิจ ในความรับผิดชอบที่ต่อยอดเป็น นวัตกรรม หรือสร้างใหม่อย่าง น้อย 1 กิจกรรม</td> </tr> </table>							ระดับ 5	ทุกสำนัก/กอง หน่วยงานในสังกัด มีนวัตกรรมในการ บริการ หรือบริหาร อย่างน้อย 1 กิจกรรม				ระดับ 4	ทุกสำนัก/กอง หน่วยงานใน สังกัด ได้กิจกรรมหรือภารกิจ ในความรับผิดชอบที่ต่อยอดเป็น นวัตกรรม หรือสร้างใหม่อย่าง น้อย 1 กิจกรรม
				ระดับ 5	ทุกสำนัก/กอง หน่วยงานในสังกัด มีนวัตกรรมในการ บริการ หรือบริหาร อย่างน้อย 1 กิจกรรม								
			ระดับ 4	ทุกสำนัก/กอง หน่วยงานใน สังกัด ได้กิจกรรมหรือภารกิจ ในความรับผิดชอบที่ต่อยอดเป็น นวัตกรรม หรือสร้างใหม่อย่าง น้อย 1 กิจกรรม									

รายงานผลการปฏิบัติราชการตามคำรับรองการปฏิบัติราชการ (รายตัวชี้วัด)				<input type="checkbox"/> รอบ 6 เดือน
				<input checked="" type="checkbox"/> รอบ 12 เดือน
		ระดับ 3	ทุกสำนัก/กอง หน่วยงานในสังกัด ประชุม พิจารณากิจกรรมหรือภารกิจในความ รับผิดชอบที่อาจต่อยอดเป็นนวัตกรรม หรือ อาจสร้างใหม่ เพื่อบริการหรือบริหาร	
		ระดับ 2	- ถ่ายทอดความรู้ “ลักษณะนวัตกรรมท้องถิ่น” - แต่งตั้งคณะทำงานจากทุกสำนัก/กอง หน่วยงาน ในสังกัด ขับเคลื่อนนวัตกรรมในการบริการ หรือ การบริหาร	
		ระดับ 1	จัดอบรมให้ความรู้กับ หน่วยงานต่างๆ ในสังกัด ในเรื่อง “ นวัตกรรม ท้องถิ่น ”	
เกณฑ์การให้คะแนน : ระดับความสำเร็จการดำเนินงานนวัตกรรมการบริการที่ผ่านเกณฑ์ ประเมินรางวัลในระดับประเทศ				
	ระดับ ความสำเร็จ	ระดับ 1	ระดับ 2	ระดับ 3
	คะแนน	1	3	5
การคำนวณคะแนนจากผลการดำเนินงาน :				
ตัวชี้วัด/ ข้อมูลพื้นฐานประกอบตัวชี้วัด	น้ำหนัก (ร้อยละ)	ผลการ ดำเนินงาน	ค่าคะแนน ที่ได้	ค่าคะแนนถ่วง น้ำหนัก
ระดับความสำเร็จการดำเนินงาน นวัตกรรมบริการที่ผ่านเกณฑ์ประเมิน รางวัลในระดับประเทศ	3	ระดับ 3	5	3
คำชี้แจงการปฏิบัติงาน/มาตรการที่ได้ดำเนินการ : จัดอบรมให้ความรู้เรื่องนวัตกรรมท้องถิ่น และรวบรวม ข้อมูลนวัตกรรมท้องถิ่นที่ผ่านเกณฑ์รางวัลระดับประเทศ จากสำนัก/กอง/โรงเรียน ในสังกัดเทศบาลนคร ขอนแก่น				
ปัจจัยสนับสนุนต่อการดำเนินงาน : สำนัก/กอง/โรงเรียน ในสังกัดเทศบาลนครขอนแก่นมีความพยายามในการนำกิจกรรมไปต่อยอดเป็นนวัตกรรม				

รายงานผลการปฏิบัติราชการตามคำรับรองการปฏิบัติราชการ (รายตัวชี้วัด)	<input type="checkbox"/> รอบ 6 เดือน <input checked="" type="checkbox"/> รอบ 12 เดือน
อุปสรรคต่อการดำเนินงาน : - ไม่มี -	
ข้อเสนอแนะสำหรับการดำเนินงานในปีต่อไป : ค่าเป้าหมาย ปี 2561 คะแนน ระดับ 5	
หลักฐานอ้างอิง : ข้อมูลโครงการนวัตกรรมท้องถิ่น - โครงการพัฒนาระบบการจัดเก็บมูลฝอยโดยรูปแบบสถานีขนถ่ายขยะชุมชน - โครงการบริหารจัดการและกำจัดขยะมูลฝอยด้วยวิธีการแปรรูปขยะมูลฝอยเป็นพลังงานไฟฟ้าของเทศบาลนครขอนแก่น	

รายงานผลการปฏิบัติราชการตามคำรับรองการปฏิบัติราชการ (รายตัวชี้วัด)		<input type="checkbox"/> รอบ 6 เดือน <input checked="" type="checkbox"/> รอบ 12 เดือน		
ชื่อตัวชี้วัดที่ 17 ระดับความสำเร็จในการปรับโครงสร้างองค์กรเทศบาลที่สอดคล้องกับภารกิจ และผู้ปฏิบัติงานยอมรับ				
ผู้กำกับดูแลตัวชี้วัด : นายอดิศักดิ์ สมจิตต์		ผู้จัดเก็บข้อมูล : นางตลฤดี ประจักษ์เมือง หัวหน้าฝ่ายอำนวยการ สำนักปลัดเทศบาล		
เบอร์ติดต่อ : 084-2772667		เบอร์ติดต่อ : 091-0615009		
<p> คำอธิบาย : ระดับความสำเร็จ หมายถึง ระดับความสำเร็จในการปรับโครงสร้างองค์กรเทศบาล ที่สอดคล้องกับภารกิจและผู้ปฏิบัติงานยอมรับ เพื่อรองรับความเจริญเติบโตของเมือง ปัญหาของเมืองที่เปลี่ยนแปลงไป ทำให้สามารถแก้ไขปัญหาความเดือดร้อนของประชาชนและตอบสนองความต้องการของประชาชน และทำให้ประชาชนมีความเป็นอยู่ที่ดี และมีความสุข </p> <p> ระดับความสำเร็จ </p> <p> ระดับที่ 1 มีการศึกษา ปัญหา ความต้องการในการปรับโครงสร้างทุกหน่วยงานให้สอดคล้องกับนโยบายผู้บริหาร </p> <p> ระดับที่ 2 ชับเคลื่อนการจัดทำส่วนราชการ โดยการเสนอร่างและแนวทางการปรับโครงสร้าง พร้อมรับฟังความคิดเห็นจากผู้บริหาร ปลัดเทศบาล หัวหน้าสำนักงาน พนักงานเทศบาล </p> <p> ระดับที่ 3 โครงสร้างผ่านความเห็นชอบในระดับต่างๆ เช่น สภา ประชาคมเทศบาล </p> <p> ระดับที่ 4 โครงสร้างผ่านความเห็นชอบต่อ ก.ท.จ ขอนแก่น / ก.ท. </p> <p> ระดับที่ 5 ประเมินผลสัมฤทธิ์ ถึงความคุ้มค่าในการปรับโครงสร้าง </p>				
ระดับตัวชี้วัด	ปีงบประมาณ			
	ปี 2560	ปี 2561	ปี 2562	ปี 2563
1. ระดับที่ 1	√	√	√	√
2. ระดับที่ 2	√	√	√	√
3. ระดับที่ 3	-	√	√	√
4. ระดับที่ 4	-	-	√	√
5. ระดับที่ 5	-	-	-	√

รายงานผลการปฏิบัติราชการตามคำรับรองการปฏิบัติราชการ (รายตัวชี้วัด)

 รอบ 6 เดือน รอบ 12 เดือน

ข้อมูลผลการดำเนินงาน :

มีการขอปรับโครงสร้างสำนัก/กอง จำนวน 3 ส่วนราชการ

1. สำนักวิชาการและแผนงาน
2. กองป้องกันและบรรเทาสาธารณภัย
3. ส่วนพัสดุและทรัพย์สิน สำนักการคลัง

ซึ่งทั้ง 3 ส่วนราชการ ผ่านเป้าหมายระดับที่ 3 แล้ว

อยู่ระหว่างการพิจารณาขอความเห็นชอบต่อ ก.ท.จ.ขอนแก่น / ก.ท.

เกณฑ์การให้คะแนน :

ระดับคะแนน	1	2	3	4	5
ผ่านเกณฑ์ระดับชั้นของ ความสำเร็จ ตามเกณฑ์ เป้าหมาย					ระดับที่ 2

การคำนวณคะแนนจากผลการดำเนินงาน :

ตัวชี้วัด/ ข้อมูลพื้นฐานประกอบตัวชี้วัด	น้ำหนัก (ร้อยละ)	ผลการดำเนินงาน	ค่า คะแนน ที่ได้	ค่าคะแนน ถ่วงน้ำหนัก
เทศบาลนครขอนแก่น ได้ดำเนินการ ขอความเห็นชอบปรับส่วนราชการ จำนวน 1 ส่วนราชการ คือ การขอ ปรับปรับโครงสร้างจากฝ่ายป้องกัน และบรรเทาสาธารณภัย เป็นกอง ป้องกันและบรรเทาสาธารณภัย	3	ระดับที่ 3 ปัจจุบันได้ผ่านความ เห็นชอบจาก ก.ท.จ. ขอนแก่นเป็นที่ เรียบร้อยแล้ว <u>แต่ยังไม่ผ่านความ เห็นชอบของ ก.ท.</u>	5	3

คำชี้แจงการปฏิบัติงาน/มาตรการที่ได้ดำเนินการ :

ปัจจัยสนับสนุนต่อการดำเนินงาน :

-การให้ความสำคัญและนโยบาย ของผู้บริหาร

อุปสรรคต่อการดำเนินงาน :

-ระเบียบ กฎหมาย การบริหารงานบุคคล

รายงานผลการปฏิบัติราชการตามคำรับรองการปฏิบัติราชการ (รายตัวชี้วัด)		<input type="checkbox"/> รอบ 6 เดือน <input checked="" type="checkbox"/> รอบ 12 เดือน				
ชื่อตัวชี้วัดที่ 18 ร้อยละผลเฉลี่ยถ่วงน้ำหนักผลสำเร็จในการบรรลุเป้าหมายการพัฒนาบุคลากร						
ผู้กำกับดูแลตัวชี้วัด : นายอดิศักดิ์ สมจิตต์ หัวหน้าสำนักปลัดเทศบาล		ผู้จัดเก็บข้อมูล : นายพิสุทธิ สารบรรณ นักทรัพยากรบุคคลชำนาญการ				
เบอร์ติดต่อ : 043-221185		เบอร์ติดต่อ : 043-225617				
<p>คำอธิบาย : ร้อยละผลสำเร็จในการบรรลุเป้าหมายการพัฒนาบุคลากร</p> <p>-ผลความสำเร็จ หมายถึง ความสำเร็จในการบรรลุเป้าหมายของการพัฒนาบุคลากรให้เป็นองค์กรแห่งการเรียนรู้ ตามตัวชี้วัดที่กำหนด</p> <p>-บุคลากรในสังกัดเทศบาลนครขอนแก่น หมายถึง พนักงานเทศบาล, พนักงานครูเทศบาล, ลูกจ้างประจำ, พนักงานจ้าง</p> <p>วัตถุประสงค์ของตัวชี้วัด :</p> <ol style="list-style-type: none"> 1. เพื่อสร้างองค์กรเทศบาลนครขอนแก่นให้เป็นองค์กรแห่งการเรียนรู้ 2. เพื่อพัฒนาบุคลากรในด้านร่างกาย ด้านจิตใจ และด้านทักษะวิชาชีพ <p>เป้าหมายตัวชี้วัด :</p> <p>ตัวชี้วัดที่ 1 พนักงานเข้ารับการตรวจสุขภาพประจำปีและต้องได้รับคำแนะนำเรื่องสุขภาพจากแพทย์</p> <p>ตัวชี้วัดที่ 2 พนักงานได้รับการฝึกอบรม/ประชุม/สัมมนา ในด้านทักษะวิชาชีพอย่างน้อย 1 หลักสูตร</p> <p>ตัวชี้วัดที่ 3 พนักงานได้รับการฝึกอบรม/ประชุม/สัมมนา ในด้านจิตใจ อย่างน้อย 1 หลักสูตร</p> <p>ตัวชี้วัดที่ 4 พนักงานได้รับการฝึกอบรม/ประชุม/สัมมนา ในด้านร่างกาย อย่างน้อย 1 หลักสูตร</p>						
เกณฑ์ตัวชี้วัด		ปีงบประมาณ				
		ปี 2560	ปี 2561	ปี 2562	ปี 2563	ปี 2564
ร้อยละผลเฉลี่ยถ่วงน้ำหนักผลสำเร็จในการบรรลุเป้าหมายการพัฒนาบุคลากร		ร้อยละ 50	ร้อยละ 52.5	ร้อยละ 55	ร้อยละ 57.5	ร้อยละ 60ขึ้นไป

รายงานผลการปฏิบัติราชการตามคำรับรองการปฏิบัติราชการ (รายตัวชี้วัด)

 รอบ 6 เดือน รอบ 12 เดือน

สูตรในการคำนวณ

ผลรวมคะแนนเฉลี่ยถ่วงน้ำหนัก = $w_i \times SM_i$ กลุ่มเป้าหมาย/ตัวชี้วัด = i น้ำหนัก = w คะแนนที่ได้ = sm คะแนนถ่วงน้ำหนัก = $w \times SM$ ร้อยละผลสำเร็จของผลเฉลี่ยถ่วงน้ำหนักตัวชี้วัด = $\frac{\text{ผลรวมคะแนนเฉลี่ยถ่วงน้ำหนักกลุ่มเป้าหมาย} \times 100}{\text{จำนวนกลุ่มเป้าหมายของปีงบประมาณนั้น}}$

เกณฑ์การให้คะแนน :

ระดับคะแนน	1	2	3	4	5
ผ่านเกณฑ์ระดับชั้นของความสำเร็จ ตามเกณฑ์เป้าหมาย	ต่ำกว่าเกณฑ์เป้าหมาย	-	เท่ากับเกณฑ์เป้าหมาย	-	มากกว่าเกณฑ์เป้าหมาย

การคำนวณคะแนนจากผลการดำเนินงาน :

ตัวชี้วัด/ ข้อมูลพื้นฐานประกอบตัวชี้วัด	น้ำหนัก (ร้อยละ)	ผลการดำเนินงาน	ค่าคะแนน ที่ได้	ค่าคะแนนถ่วง น้ำหนัก
เนื่องจากการพัฒนาบุคลากรและ kpi ดังกล่าว เป็นเครื่องมือในการวัดความสามารถในการพัฒนาตนเองให้ดีขึ้น อันจะทำให้พนักงานทุกระดับพร้อมปฏิบัติงานอย่างเต็มที่ เนื่องจากมีการกำหนดพัฒนาตนเองทั้งทางร่างกาย จิตใจ และทักษะความรู้ มีการกำหนดตัวชี้วัดและเป้าหมายด้านต่างๆ นำไปสู่องค์กรแห่งการเรียนรู้เต็มศักยภาพของเมืองเหล่านั้น	4	-ร้อยละ ผลสำเร็จของผล เฉลี่ยถ่วง น้ำหนักตัวชี้วัด คิดเป็นร้อยละ 28.87	1	0.8

<p>รายงานผลการปฏิบัติราชการตามคำรับรองการปฏิบัติราชการ (รายตัวชี้วัด)</p>	<input type="checkbox"/> รอบ 6 เดือน <input checked="" type="checkbox"/> รอบ 12 เดือน
<p>คำชี้แจงการปฏิบัติงาน/มาตรการที่ได้ดำเนินการ :</p> <p>-จัดตั้งคณะกรรมการกำหนดทิศทางการพัฒนาบุคลากรของเทศบาลนครขอนแก่น</p>	
<p>ปัจจัยสนับสนุนต่อการดำเนินงาน :</p> <p>-การมีส่วนร่วมของทุกภาคส่วน การเป็นองค์กรแห่งการเรียนรู้</p>	
<p>อุปสรรคต่อการดำเนินงาน :</p>	
<p>ข้อเสนอแนะสำหรับการดำเนินงานในปีต่อไป :</p> <p>-ทุกหน่วยงานควรให้ความสำคัญกับการพัฒนาและเสริมสร้างความรู้ให้กับบุคลากรในสังกัด</p>	
<p>หลักฐานอ้างอิง :</p> <p><u>แหล่งข้อมูล</u></p> <p>หลักสูตรการเข้ารับการฝึกอบรมของพนักงานเทศบาล,พนักงานครูเทศบาล,ลูกจ้างประจำ,และพนักงานจ้างในสังกัดเทศบาลนครขอนแก่นทุกคน</p> <p><u>วิธีการจัดเก็บข้อมูล</u></p> <ul style="list-style-type: none"> - สํารวจข้อมูลการฝึกอบรมและพัฒนาความรู้จากทุกหน่วยงานในสังกัดเทศบาลนครขอนแก่น 	

รายงานผลการปฏิบัติราชการตามคำรับรองการปฏิบัติราชการ (รายตัวชี้วัด)		<input type="checkbox"/> รอบ 6 เดือน		
		<input checked="" type="checkbox"/> รอบ 12 เดือน		
ชื่อตัวชี้วัด 19 ร้อยละของรายได้ที่จัดเก็บเองต่อรายได้ทั้งหมด				
ผู้กำกับดูแลตัวชี้วัด : นางรุ่ง วิศิษฐารักษ์ ผู้อำนวยการสำนักการคลัง	ผู้จัดเก็บข้อมูล :นางนัชชา ศรีโนนชัย หัวหน้าฝ่ายพัฒนารายได้			
โทรศัพท์ : 089-8405225	โทรศัพท์ : 089-7117339			
คำอธิบาย : รายได้ที่เทศบาลจัดเก็บได้ คือ รายได้ที่เทศบาลจัดเก็บเองทั้งหมด				
ข้อมูลผลการดำเนินงาน : รายได้ที่เทศบาลจัดเก็บเอง จำนวน 250,909,860.30 บาท รายได้ทั้งหมด จำนวน 1,334,105,447.65 บาท				
คำอธิบายผลการดำเนินงาน ปีงบประมาณ พ.ศ. 2560				
1. ความหมายของตัวชี้วัด	รายได้ที่เทศบาลจัดเก็บเอง หมายถึง รายได้จากหมวดภาษีอากรเฉพาะภาษีโรงเรือนและที่ดิน ภาษีบำรุงท้องที่ ภาษีป้าย อากรฆ่าสัตว์หมวดค่าธรรมเนียม ค่าปรับ ใบอนุญาตหมวดรายได้จากทรัพย์สิน หมวดรายได้จากสาธารณูปโภคและเทศพาณิชย์ หมวดรายได้เบ็ดเตล็ด หมวดรายได้จากทุน รายได้ทั้งหมดหมายถึง รายได้ที่เทศบาลจัดเก็บเอง รวมกับรายได้จากภาษีรัฐจัดสรร รายได้จากค่าธรรมเนียมเกี่ยวกับใบอนุญาตขายสุราและการพนันค่าปรับผู้กระทำความผิดกฎหมายจราจรทางบก รายได้จากเงินอุดหนุนทั่วไปไม่รวมเงินอุดหนุนเฉพาะกิจ			
2. วัตถุประสงค์ของตัวชี้วัด	เพื่อวัดประสิทธิภาพการจัดเก็บรายได้			
3. สูตรการคำนวณ	$\frac{\text{รายได้ที่เทศบาลจัดเก็บเอง} \times 100}{\text{รายได้ทั้งหมด}}$			
เกณฑ์การให้คะแนน : ระบุเกณฑ์การให้คะแนนของแต่ละตัวชี้วัดตามคำรับรองการปฏิบัติราชการของหน่วยงาน				
ระดับ 1	ระดับ 2	ระดับ 3	ระดับ 4	ระดับ 5
18	19	20	21	22

รายงานผลการปฏิบัติราชการตามคำรับรองการปฏิบัติราชการ (รายตัวชี้วัด)

 รอบ 6 เดือน รอบ 12 เดือน

การคำนวณคะแนนจากผลการดำเนินงาน :

ตัวชี้วัด/ข้อมูลพื้นฐาน ประกอบตัวชี้วัด	น้ำหนัก (ร้อยละ)	ผลการดำเนินงาน	ค่าคะแนนที่ได้	ค่าคะแนน ถ่วงน้ำหนัก
ร้อยละของรายได้ที่เทศบาลจัดเก็บเอง ต่อรายได้ทั้งหมด	3	18.81 %	1	0.6

คำชี้แจงการปฏิบัติงาน/มาตรการที่ได้ดำเนินการ :

1. ได้มีการติดตามและประเมินผลรายได้เป็นรายได้เป็นประจำและสม่ำเสมอ โดยมีมาตรการ ดังนี้
 - ออกติดตามรายได้ทั้งเชิงรุกและเชิงรับ ทั้งในและนอกสำนักงาน
 - ติดตามประเมินผลการปฏิบัติงานของบุคลากรในการจัดเก็บรายได้แต่ละประเภท

ปัจจัยสนับสนุนต่อการดำเนินงาน :

ปัจจัยภายใน

1. เพิ่มประสิทธิภาพการทำงาน
2. มีเป้าหมายที่ชัดเจน
3. มี KPI ระดับสำนักสนับสนุน คือ
 - KPI ระดับสำนักที่ 1 ร้อยละของผู้ที่มาชำระภาษีต่อผู้ที่ต้องเสียภาษีทั้งหมด
 - KPI ระดับสำนักที่ 2 ร้อยละของจำนวนโรงเรือนและป้ายใหม่เพิ่มขึ้น
 - KPI ระดับสำนักที่ 3 พัฒนาแหล่งรายได้และกิจการเพิ่มขึ้น
4. มี KPI ระดับสำนัก/กอง ต่าง ๆ ที่มีภารกิจในการจัดเก็บรายได้สนับสนุน เช่น สำนักการสาธารณสุข, สำนักปลัด, สำนักการช่าง
5. มีการจัดทำแผนปฏิบัติการ
6. การให้บริการเน้นการสร้างพึงพอใจ
7. การติดตามและเร่งรัดให้เกิดการชำระภาษี
8. พนักงานมีความพร้อมในการให้บริการรับชำระ

ปัจจัยภายนอก

1. การสื่อสารถึงผู้มีหน้าที่ชำระภาษีและค่าเช่า
2. ผู้เช่าให้ความร่วมมือในการชำระค่าเช่าตามสัญญาที่ทำไว้
3. ผู้ชำระภาษีให้ความร่วมมือในการชำระภาษี

รายงานผลการปฏิบัติราชการตามคำรับรองการปฏิบัติราชการ (รายตัวชี้วัด)

รอบ 6 เดือน

รอบ 12 เดือน

เหตุผลที่ไม่บรรลุ :

1. มีรายได้บางรายการยังไม่ได้รับ เช่น
 - 1.1 ค่าเช่าห้องสุขาตลาดเทศบาล 1 เนื่องจากไม่มีการต่ออายุสัญญาเช่า และขณะนี้อยู่ในความดูแลของสำนักสาธารณสุขฯ
 - 1.2 ค่าเช่าพื้นที่ติดตั้งไฟ Scroller เนื่องจากมีการยกเลิกสัญญาเช่า
 - 1.3 ค่าขายทอดตลาดทรัพย์สิน เนื่องจากไม่มีผู้เข้ามายื่นขอเสนอราคา เพื่อซื้อครุภัณฑ์ที่ชำรุดและต้องมีการตรวจสอบข้อเท็จจริงและสืบราคา เพื่อกำหนดราคากลางใหม่ในการจำหน่ายครุภัณฑ์ที่ชำรุดอีกครั้ง
 - 1.4 ค่าเช่าป้าย LED สวนประตูเมือง เนื่องจากยังไม่มีการทำสัญญาเช่า
2. มีรายได้บางรายการรับเข้ามาต่ำกว่าเป้าหมายมาก เช่น
 - 2.1 ค่าธรรมเนียมการควบคุมอาคาร เนื่องจากมีผู้มาขออนุญาตก่อสร้างน้อยลง
 - 2.2 ค่าธรรมเนียมปิด โปรง ติดตั้งแผ่นประกาศหรือแผ่นปลิวเพื่อโฆษณา เนื่องจากผู้ประกอบการมีทางเลือกอื่นในการโฆษณาและมีจุดติดตั้งป้ายน้อยลงและอยู่ในระหว่างต่อสัญญา
 - 2.3 รายได้จากการจำหน่ายน้ำมันทอดซ้ำ เนื่องจากมหาวิทยาลัยขอนแก่นมีการเปลี่ยนแปลงผู้บริหารและเปลี่ยนนโยบายใหม่ จึงหยุดโครงการจำหน่ายน้ำมันทอดซ้ำไว้ก่อน และน้ำมันดีเซลมีราคาถูกลงและคงที่ ทำให้ไม่มีผู้สั่งซื้อจากผู้ประกอบการ
 - 2.4 ค่าเช่าติดตั้งป้ายโฆษณาศาลาที่พักผู้โดยสาร เนื่องจากจุดติดตั้งป้ายลดลง เหลือ 9 จุด ตั้งแต่เดือน ตุลาคม 2559 – กันยายน 2560 ได้มีการยกเลิกสัญญาทุกจุด

ข้อเสนอแนะสำหรับการดำเนินงานในปีต่อไป :

หลักฐานอ้างอิง :

1. เอกสารรับจริงประจำปีงบประมาณ 2560
2. เงินอุดหนุนปี 2560
3. หนังสือแจ้งแต่ละหน่วยงานให้ดำเนินการเร่งรัดการจัดเก็บรายได้

รายงานผลการปฏิบัติราชการตามคำรับรองการปฏิบัติราชการ (รายตัวชี้วัด)		<input type="checkbox"/> รอบ 6 เดือน		
		<input checked="" type="checkbox"/> รอบ 12 เดือน		
ชื่อตัวชี้วัดที่ 20 ระดับความสำเร็จของการจัดการระบบฐานข้อมูล				
ผู้กำกับดูแลตัวชี้วัด : นางวรวรรณ ชูลีจันทร์ ผู้อำนวยการกองวิชาการและแผนงาน	ผู้จัดเก็บข้อมูล : นายกาญจน์ วันนุประธรรม หัวหน้าฝ่ายสถิติข้อมูลและสารสนเทศ กองวิชาการ และแผนงาน			
เบอร์ติดต่อ : 089-4168886	เบอร์ติดต่อ : 081-3451601			
<p>คำอธิบาย : ระดับความสำเร็จของการจัดการระบบฐานข้อมูล</p> <ul style="list-style-type: none"> - การจัดการ คือการทำให้กลุ่มบุคคลในองค์กรเข้ามาทำงานร่วมกันเพื่อบรรลุวัตถุประสงค์ร่วมกัน การจัดการประกอบด้วย การวางแผน การจัดการองค์กร การสรรบุคลากร การนำหรือการสั่งการ และการควบคุมองค์กรหรือความพยายามที่จะบรรลุวัตถุประสงค์ร่วมกัน การจัดการทรัพยากรประกอบด้วย การใช้งานและการจัดวางทรัพยากรบุคคล ทรัพยากรการเงิน ทรัพยากรเทคโนโลยี และทรัพยากรธรรมชาติ - ระบบฐานข้อมูล หมายถึง โครงสร้างสารสนเทศที่ประกอบด้วยรายละเอียดของข้อมูลที่เกี่ยวข้องกันที่จะนำมาใช้ในระบบต่าง ๆ รวมกัน ทั้งนี้ ยังเป็นการจัดเก็บข้อมูลอย่างเป็นระบบ ทำให้ผู้ใช้สามารถใช้ข้อมูลที่เกี่ยวข้องในระบบงานต่าง ๆ ร่วมกันได้ โดยที่จะไม่เกิดความซ้ำซ้อนของข้อมูล และยังสามารถหลีกเลี่ยงความขัดแย้งของข้อมูล อีกทั้งข้อมูลในระบบมีความถูกต้องเชื่อถือได้ระดับความสำเร็จ <p>ระดับที่ 1 -แต่งตั้งผู้รับผิดชอบในการจัดเก็บข้อมูลระดับงาน / ฝ่าย/กองหรือสำนัก</p> <p>ปรับปรุงข้อมูลที่อยู่ในความรับผิดชอบให้ถูกต้องและเป็นปัจจุบัน</p> <p>ระดับที่ 2 -มีการปรับปรุงข้อมูลที่อยู่ในความรับผิดชอบให้เป็นปัจจุบัน</p> <p>ระดับที่ 3 -มีการปรับปรุงระบบและพัฒนาฐานข้อมูลระบบใหม่ทุกปี อย่างน้อย 2 ระบบ</p> <ul style="list-style-type: none"> -มีการนำข้อมูลมาใช้ในการวางแผนและพัฒนางานขององค์กร -มีการตรวจสอบความถูกต้องของข้อมูลทุกปี <p>ระดับที่ 4 -มีการเผยแพร่ข้อมูลและผลการปฏิบัติงานในระบบเว็บไซต์ของเทศบาลในทุกหน่วยงานให้เป็นปัจจุบันไม่น้อยกว่าทุกสามเดือน</p> <ul style="list-style-type: none"> -มีความสามารถในการให้บริการข้อมูลแก่ผู้ร้องขอในทันที ไม่น้อยกว่าร้อยละ 80 <p>ระดับที่ 5 -ความพึงพอใจของผู้ใช้ระบบฐานข้อมูลของเทศบาลไม่น้อยกว่าร้อยละ 80</p>				
ข้อมูลผลการดำเนินงาน :				
เกณฑ์การให้คะแนน :				
ระดับ 1	ระดับ 2	ระดับ 3	ระดับ 4	ระดับ 5
		ระดับ 1	ระดับ 2	ระดับ 3

รายงานผลการปฏิบัติราชการตามคำรับรองการปฏิบัติราชการ (รายตัวชี้วัด)

 รอบ 6 เดือน รอบ 12 เดือน

เกณฑ์การให้คะแนน		ระดับคะแนน
●	-	เท่ากับ 1 คะแนน
●	-	เท่ากับ 2 คะแนน
●	ระดับความสำเร็จของการจัดการระบบฐานข้อมูล ระดับ 1	เท่ากับ 3 คะแนน
●	ระดับความสำเร็จของการจัดการระบบฐานข้อมูล ระดับ 2	เท่ากับ 4 คะแนน
●	ระดับความสำเร็จของการจัดการระบบฐานข้อมูล ระดับ 3	เท่ากับ 5 คะแนน

การคำนวณคะแนนจากผลการดำเนินงาน :

ตัวชี้วัด/ ข้อมูลพื้นฐานประกอบตัวชี้วัด	น้ำหนัก (ร้อยละ)	ผลการ ดำเนินงาน	ค่าคะแนน ที่ได้	ค่าคะแนนถ่วง น้ำหนัก
มีการดำเนินการจัดทำโปรแกรมขึ้นมา ใช้งาน ไม่น้อยกว่า 2 ระบบ ได้แก่ โปรแกรมทะเบียนทรัพย์สิน โปรแกรมระบบงานสารบรรณสำนัก ปลัดเทศบาล (ระบบสารบรรณกลาง)	3	-มีการ มอบหมาย ผู้รับผิดชอบ -มีการ ปรับปรุง ข้อมูลที่อยู่ใน ระบบให้เป็น ปัจจุบัน -มีการพัฒนา ระบบขึ้นมา ใหม่ ไม่น้อย กว่า 2 ระบบ และมีการ ตรวจสอบ ความถูกต้อง ของข้อมูล	5	3

<p>รายงานผลการปฏิบัติราชการตามคำรับรองการปฏิบัติราชการ (รายตัวชี้วัด)</p>	<input type="checkbox"/> รอบ 6 เดือน <input checked="" type="checkbox"/> รอบ 12 เดือน
<p>คำชี้แจงการปฏิบัติงาน/มาตรการที่ได้ดำเนินการ :</p> <ul style="list-style-type: none"> -มีการมอบหมายในการดำเนินการจัดทำระบบ -มีการปรับปรุงข้อมูลที่ได้รับผิดชอบให้เป็นปัจจุบัน -มีการจัดทำระบบขึ้นมาใหม่อย่างน้อยปีละ 2 ระบบ -สามารถดำเนินการได้อย่างรวดเร็ว สืบค้นได้จากระบบ -มีความพึงพอใจของผู้ใช้ระบบไม่น้อยกว่าร้อยละ 80 (84.4) 	
<p>ปัจจัยสนับสนุนต่อการดำเนินงาน :</p> <ul style="list-style-type: none"> -ผู้บริหารให้การสนับสนุนและผลักดันให้มีการใช้งาน และเข้าสู่นโยบายไทยแลนด์ 4.0 เข้าสู่นโยบาย Smart City ด้าน Governance 	
<p>อุปสรรคต่อการดำเนินงาน :</p> <ul style="list-style-type: none"> -การปรับตัวในการใช้งานระบบในช่วงแรก 	
<p>ข้อเสนอแนะสำหรับการดำเนินงานในปีต่อไป :</p> <ul style="list-style-type: none"> -มีการพัฒนาระบบในการบริการ การบริหาร เทศบาลนครขอนแก่น -จัดฝึกอบรมความรู้ด้านโปรแกรมต่าง ๆ และเทคนิคการใช้งาน 	
<p>หลักฐานอ้างอิง :</p> <p><u>แหล่งข้อมูล</u></p> <ul style="list-style-type: none"> - เอกสารต่าง ๆ ที่อยู่ในรูปของกระดาษ นำเข้าสู่ระบบซึ่งเป็นแบบดิจิทัล เช่น การสัมภาษณ์ การสำรวจ <p><u>วิธีการจัดเก็บข้อมูล</u></p> <ul style="list-style-type: none"> - เอกสารข้อมูล จากแบบสอบถาม การสัมภาษณ์ การประชุม 	

รายงานผลการปฏิบัติราชการตามคำรับรองการปฏิบัติราชการ (รายตัวชี้วัด)		<input type="checkbox"/> รอบ 6 เดือน
		<input checked="" type="checkbox"/> รอบ 12 เดือน
ชื่อตัวชี้วัดที่ 21 ร้อยละของคะแนนรวม LPA		
ผู้กำกับดูแลตัวชี้วัด : นางวรพรรณ ฐิติจันทร์ ผู้อำนวยการกองวิชาการและแผนงาน	ผู้จัดเก็บข้อมูล : นางสาวสุนันท์ สีดาเหล่า นักวิเคราะห์นโยบายและแผน	
เบอร์ติดต่อ : 089-4168886	เบอร์ติดต่อ : 089-1156991	
<p>คำอธิบาย :</p> <p>กรมส่งเสริมการปกครองท้องถิ่น กำหนดการประเมินประสิทธิภาพขององค์กรปกครองส่วนท้องถิ่น (Local Performance Assessment : LPA) เป็นประจำทุกปีโดยคณะทำงานประเมิน อปท.ในพื้นที่ที่รับผิดชอบ ใช้แบบประเมินประสิทธิภาพขององค์กรปกครองส่วนท้องถิ่น ประจำปี ประเมินเดือนเมษายน ถึง มิถุนายน ของทุกปี</p> <p>การประเมินแบ่งออกเป็น 6 ด้าน ประกอบด้วย</p> <ol style="list-style-type: none"> 1.ด้านการบริหารจัดการ 2.ด้านการบริหารงานบุคคลและกิจการสภา 3.ด้านการบริหารงานการเงินและการคลัง 4.ด้านการบริการสาธารณะ 5.ด้านธรรมาภิบาล 6.ด้านติดตามนวัตกรรมท้องถิ่น <p>- ร้อยละของคะแนนรวม LPA หมายถึง ผลการตรวจประเมินเทศบาลนครขอนแก่นโดยคณะกรรมการ LPA ระดับจังหวัด ใช้ผลรวมคะแนนการประเมินทั้ง 5 ด้าน คำนวณเป็นร้อยละ</p>		
<p>ข้อมูลผลการดำเนินงาน :</p> <p>รับการประเมินประสิทธิภาพขององค์กรปกครองส่วนท้องถิ่น (Local Performance Assessment : LPA) จากคณะทำงานประเมิน สำนักงานส่งเสริมการปกครองท้องถิ่นจังหวัดขอนแก่น ทั้ง 6 ด้าน ในวันที่ 23 มิถุนายน 2560 เวลา 09.00 – 12.00 น. ณ ห้องประชุมสีโท โดยคณะกรรมการ 4 ท่าน ดังนี้</p> <ol style="list-style-type: none"> 1.นายกิจพิพัฒน์ ชุ่มด้วง ผอ.กลุ่มงานมาตรฐานการบริหารงานบุคคลท้องถิ่น สนง.ส่งเสริมการปกครองท้องถิ่น จังหวัดขอนแก่น 2.น.ส.รพีพรรณ เจริญแสน หน.ฝ่ายบริหารทั่วไป สนง.ส่งเสริมการปกครองท้องถิ่นจังหวัดขอนแก่น 3.นายวิทยา ภูโยสาร ปลัดเทศบาลตำบลบ้านแฮด 4.นางจอมจิต จันทร์ป่า ผู้นำชุมชน เทศบาลตำบลบ้านแฮด <p>โดยสรุปคะแนนประเมินเบื้องต้น ทั้ง 5 ด้าน (ด้านที่ 6 แบบติดตามนวัตกรรมท้องถิ่นไม่คิดคะแนน) ได้ดังนี้</p>		

รายงานผลการปฏิบัติราชการตามคำรับรองการปฏิบัติราชการ (รายตัวชี้วัด)

 รอบ 6 เดือน รอบ 12 เดือน

ด้านการประเมินประสิทธิภาพ	ข้อ			คิดเป็นร้อยละ
	จำนวนข้อ	คะแนนเต็ม	คะแนนที่ได้	
1. ด้านการบริหารจัดการ	21	105	96	93.42
2. ด้านการบริหารงานบุคคลและกิจการสภา	43	215	187	86.98
3. ด้านการบริหารงานการเงินและการคลัง	49	245	207	84.49
4. ด้านบริการสาธารณะ	55	275	275	99.64
5. ด้านธรรมาภิบาล	14	70	67	95.71
6. ด้านติดตามนวัตกรรมท้องถิ่น	ไม่นำมาคิดคะแนน			
รวมทั้งสิ้น	182	910	831	91.32

เกณฑ์การให้คะแนน :

ระดับ 1	ระดับ 2	ระดับ 3	ระดับ 4	ระดับ 5
ร้อยละ 81	ร้อยละ 82	ร้อยละ 83	ร้อยละ 84	ร้อยละ 85

การคำนวณคะแนนจากผลการดำเนินงาน :

ตัวชี้วัด/ ข้อมูลพื้นฐานประกอบตัวชี้วัด	น้ำหนัก (ร้อยละ)	ผลการดำเนินงาน	ค่าคะแนน ที่ได้	ค่าคะแนนถ่วง น้ำหนัก
ร้อยละของคะแนนรวม LPA	3	91.32	5	3

คำชี้แจงการปฏิบัติงาน/มาตรการที่ได้ดำเนินการ : มีการแต่งตั้งคณะทำงาน ทั้งคณะอำนวยการเพื่อกำกับดูแล ให้คำแนะนำ แก้ไขปัญหาการเตรียมความพร้อมรับการประเมินในภาพรวม และคณะทำงานผู้รับผิดชอบตามเกณฑ์ประเมินทั้ง 6 ด้าน ทั้งนี้ได้มีการสรุปคะแนนประเมินตนเองก่อนการประเมินจริง เพื่อเป็นการเตรียมความพร้อมรับการประเมินด้วย

ปัจจัยสนับสนุนต่อการดำเนินงาน : คณะผู้บริหารและพนักงานเจ้าหน้าที่ทุกระดับ ให้ความสำคัญกับการประเมิน คณะทำงานแต่ละด้านจึงมีการประชุมเตรียมความพร้อม ผู้รับผิดชอบตัวชี้วัดสามารถเตรียมเอกสารที่เกี่ยวข้องและเข้ารับประเมินโดยตอบข้อซักถามให้ข้อมูลเพิ่มเติมแก่คณะกรรมการได้

<p>รายงานผลการปฏิบัติราชการตามคำรับรองการปฏิบัติราชการ (รายตัวชี้วัด)</p>	<input type="checkbox"/> รอบ 6 เดือน <input checked="" type="checkbox"/> รอบ 12 เดือน
<p>อุปสรรคต่อการดำเนินงาน : เกณฑ์การประเมินมีการเพิ่มจำนวนมากขึ้นจากเดิมปี 2559 แบ่งเป็น 4 ด้าน จำนวนรวม 166 ข้อ และในปี 2560 เพิ่มเป็น 6 ด้าน จำนวน 182 ข้อ (และอีก 39 ข้อนำร่องซึ่งไม่ได้นำมาคิดคะแนนในปี) ทำให้เพิ่มความซับซ้อนและใช้เวลาในการเตรียมเอกสารมากขึ้น</p>	
<p>ข้อเสนอแนะสำหรับการดำเนินงานในปีต่อไป : ให้มีการตั้งคณะทำงาน มอบหมายความรับผิดชอบ มีการประเมินตนเองก่อนการประเมินจริง และมีการติดตามผลการประเมินเพื่อเพิ่มประสิทธิภาพการทำงานในปีต่อไป</p>	
<p>หลักฐานอ้างอิง : แบบประเมินที่คณะกรรมการให้คะแนนวันตรวจประเมิน (ขณะนี้จังหวัดขอนแก่นได้จัดส่งผลการประเมิน ทุก อปท.ในจังหวัดขอนแก่น ไปยังกรมส่งเสริมการปกครองท้องถิ่นเพื่อสรุปผลการประเมินผลภาพรวมทั่วประเทศ หลังจากนั้นจังหวัดขอนแก่นจะมีหนังสือแจ้ง อปท.ในจังหวัดขอนแก่นทราบผลการประเมินอย่างเป็นทางการอีกครั้ง)</p>	

รายงานผลการปฏิบัติราชการตามคำรับรองการปฏิบัติราชการ (รายตัวชี้วัด)		<input type="checkbox"/> รอบ 6 เดือน										
		<input checked="" type="checkbox"/> รอบ 12 เดือน										
ชื่อตัวชี้วัดที่ 22 ร้อยละของเครื่องมือเครื่องใช้ที่มีความสำคัญต่อการบริหารจัดการ												
ผู้กำกับดูแลตัวชี้วัด : นางวรพรรณ ชุติจันทร์ ผู้อำนวยการกองวิชาการและแผนงาน	ผู้จัดเก็บข้อมูล : นางสาวปิณา ประเสริฐศรี นักวิเคราะห์นโยบายและแผนปฏิบัติการ											
เบอร์ติดต่อ : 089-4168886	เบอร์ติดต่อ : 087-2336565											
<p>คำอธิบาย :</p> <ul style="list-style-type: none"> - เครื่องมือเครื่องใช้ คือ อุปกรณ์หรือครุภัณฑ์ที่ใช้ในการปฏิบัติงาน - ความสำคัญ คือ ความจำเป็นหรือต้องมีใช้ในการปฏิบัติ - การบริหารจัดการ คือ การดำเนินงานหรือการปฏิบัติงานใดๆของหน่วยงานหรือเจ้าหน้าที่ ที่ครอบคลุมเรื่องต่างๆ เช่น การกำหนดนโยบาย , การกิจอำนาจหน้าที่ , การบริการที่เกี่ยวข้องกับสังคม , งบประมาณ เป็นต้น <p>ดังนั้น เครื่องมือเครื่องใช้ที่มีความสำคัญต่อการบริหารจัดการ หมายถึง ครุภัณฑ์ที่สำนัก/กอง ที่จำเป็นต้องใช้ในการปฏิบัติงานเพื่อให้บรรลุวัตถุประสงค์ของโครงการและนโยบายการบริหารของเทศบาล</p> <p>ระดับความสำเร็จ :</p> <p>ระดับ 1 ร้อยละของเครื่องมือเครื่องใช้ที่มีความสำคัญต่อการบริหารจัดการ ร้อยละ 40 ระดับ 2 ร้อยละของเครื่องมือเครื่องใช้ที่มีความสำคัญต่อการบริหารจัดการ ร้อยละ 50 ระดับ 3 ร้อยละของเครื่องมือเครื่องใช้ที่มีความสำคัญต่อการบริหารจัดการ ร้อยละ 60 ระดับ 4 ร้อยละของเครื่องมือเครื่องใช้ที่มีความสำคัญต่อการบริหารจัดการ ร้อยละ 70 ระดับ 5 ร้อยละของเครื่องมือเครื่องใช้ที่มีความสำคัญต่อการบริหารจัดการ ร้อยละ 80</p>												
<p>ข้อมูลผลการดำเนินงาน :</p> <ul style="list-style-type: none"> - จำนวนโครงการครุภัณฑ์ที่บรรจุในแผนดำเนินงานประจำปี - จำนวนโครงการครุภัณฑ์ที่ได้ดำเนินการจัดซื้อจัดจ้างเรียบร้อยแล้ว 												
<p>เกณฑ์การให้คะแนน :</p> <table border="1"> <thead> <tr> <th>ระดับ 1</th> <th>ระดับ 2</th> <th>ระดับ 3</th> <th>ระดับ 4</th> <th>ระดับ 5</th> </tr> </thead> <tbody> <tr> <td>ร้อยละ 40</td> <td>ร้อยละ 50</td> <td>ร้อยละ 60</td> <td>ร้อยละ 70</td> <td>ร้อยละ 80</td> </tr> </tbody> </table>			ระดับ 1	ระดับ 2	ระดับ 3	ระดับ 4	ระดับ 5	ร้อยละ 40	ร้อยละ 50	ร้อยละ 60	ร้อยละ 70	ร้อยละ 80
ระดับ 1	ระดับ 2	ระดับ 3	ระดับ 4	ระดับ 5								
ร้อยละ 40	ร้อยละ 50	ร้อยละ 60	ร้อยละ 70	ร้อยละ 80								
<p>การคำนวณคะแนนจากผลการดำเนินงาน :</p> <table border="1"> <thead> <tr> <th>ตัวชี้วัด/ ข้อมูลพื้นฐานประกอบตัวชี้วัด</th> <th>น้ำหนัก (ร้อยละ)</th> <th>ผลการ ดำเนินงาน</th> <th>ค่าคะแนน ที่ได้</th> <th>ค่าคะแนนถ่วง น้ำหนัก</th> </tr> </thead> <tbody> <tr> <td>ร้อยละของเครื่องมือเครื่องใช้ที่มีความสำคัญต่อการบริหารจัดการ</td> <td>3</td> <td>98.50</td> <td>5</td> <td>3</td> </tr> </tbody> </table>			ตัวชี้วัด/ ข้อมูลพื้นฐานประกอบตัวชี้วัด	น้ำหนัก (ร้อยละ)	ผลการ ดำเนินงาน	ค่าคะแนน ที่ได้	ค่าคะแนนถ่วง น้ำหนัก	ร้อยละของเครื่องมือเครื่องใช้ที่มีความสำคัญต่อการบริหารจัดการ	3	98.50	5	3
ตัวชี้วัด/ ข้อมูลพื้นฐานประกอบตัวชี้วัด	น้ำหนัก (ร้อยละ)	ผลการ ดำเนินงาน	ค่าคะแนน ที่ได้	ค่าคะแนนถ่วง น้ำหนัก								
ร้อยละของเครื่องมือเครื่องใช้ที่มีความสำคัญต่อการบริหารจัดการ	3	98.50	5	3								

รายงานผลการปฏิบัติราชการตามคำรับรองการปฏิบัติราชการ (รายตัวชี้วัด)	<input type="checkbox"/> รอบ 6 เดือน <input checked="" type="checkbox"/> รอบ 12 เดือน
คำชี้แจงการปฏิบัติงาน/มาตรการที่ได้ดำเนินการ : -	
ปัจจัยสนับสนุนต่อการดำเนินงาน : -	
อุปสรรคต่อการดำเนินงาน : เป็นการกำหนด KPI ในปีแรก	
ข้อเสนอแนะสำหรับการดำเนินงานในปีต่อไป : -	
หลักฐานอ้างอิง : <u>แหล่งข้อมูล</u> - แผนการดำเนินงาน ประจำปีงบประมาณ พ.ศ. 2560 เทศบาลนครขอนแก่น - ระบบสารสนเทศเพื่อการวางแผนและประเมินผลขององค์กรปกครองส่วนท้องถิ่น <u>วิธีการจัดเก็บข้อมูล</u> - จำนวนโครงการครุภัณฑ์ที่ได้ดำเนินการจัดซื้อจัดจ้างเรียบร้อยแล้ว - จำนวนโครงการครุภัณฑ์ที่บรรจุในแผนดำเนินงานประจำปี	

ภาคผนวก

ภาพประกอบ

โครงการสัมมนาเชิงปฏิบัติการรายงานผลการดำเนินงานตามตัวชี้วัดของเทศบาลนครขอนแก่น
ประจำปีงบประมาณ พ.ศ. 2560



ภาพประกอบ

โครงการสัมมนาเชิงปฏิบัติการรายงานผลการดำเนินงานตามตัวชี้วัดของเทศบาลนครขอนแก่น
ประจำปีงบประมาณ พ.ศ. 2560

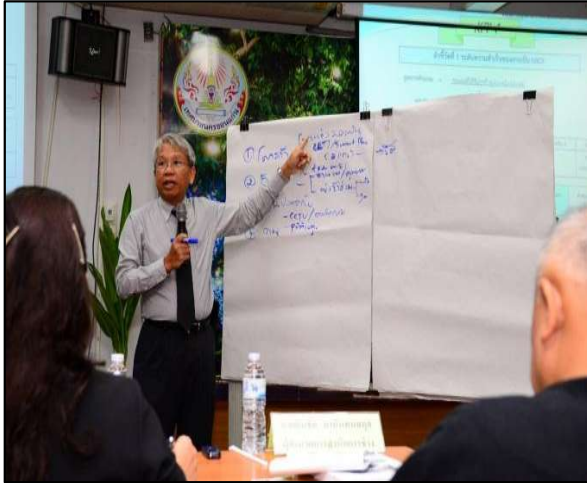

ภาพประกอบ

โครงการสัมมนาเชิงปฏิบัติการรายงานผลการดำเนินงานตามตัวชี้วัดของเทศบาลนครขอนแก่น
ประจำปีงบประมาณ พ.ศ. 2560



ภาพประกอบ

โครงการสัมมนาเชิงปฏิบัติการรายงานผลการดำเนินงานตามตัวชี้วัดของเทศบาลนครขอนแก่น
ประจำปีงบประมาณ พ.ศ. 2560



รายงานผลการปฏิบัติราชการตามคำรับรองการปฏิบัติราชการ (รายตัวชี้วัด)		<input type="checkbox"/> รอบ 6 เดือน <input checked="" type="checkbox"/> รอบ 12 เดือน		
ชื่อตัวชี้วัดที่ :				
ผู้กำกับดูแลตัวชี้วัด :		ผู้จัดเก็บข้อมูล :		
เบอร์ติดต่อ :		เบอร์ติดต่อ :		
คำอธิบาย :				
ข้อมูลผลการดำเนินงาน :				
เกณฑ์การให้คะแนน :				
ระดับ 1	ระดับ 2	ระดับ 3	ระดับ 4	ระดับ 5
การคำนวณคะแนนจากผลการดำเนินงาน :				
ตัวชี้วัด/ ข้อมูลพื้นฐานประกอบตัวชี้วัด	น้ำหนัก (ร้อยละ)	ผลการ ดำเนินงาน	ค่าคะแนน ที่ได้	ค่าคะแนนถ่วง น้ำหนัก
คำชี้แจงการปฏิบัติงาน/มาตรการที่ได้ดำเนินการ :				
ปัจจัยสนับสนุนต่อการดำเนินงาน :				

รายงานผลการปฏิบัติราชการตามคำรับรองการปฏิบัติราชการ (รายตัวชี้วัด)	<input type="checkbox"/> รอบ 6 เดือน <input checked="" type="checkbox"/> รอบ 12 เดือน
อุปสรรคต่อการดำเนินงาน :	
ข้อเสนอแนะสำหรับการดำเนินงานในปีต่อไป :	
หลักฐานอ้างอิง :	



ฝ่ายแผนงานและประเมินผล กองวิชาการและแผนงาน
เทศบาลนครขอนแก่น โทร.043-221-667
<http://www.kkmuni.go.th>