

รายงานการวิเคราะห์เปรียบเทียบงบประมาณรายรับของ
เทศบาลนครขอนแก่น

ฝ่ายงบประมาณ กองวิชาการและแผนงาน
เทศบาลนครขอนแก่น

คำนำ

การจัดทำวิเคราะห์งบประมาณรายรับจริง ประจำปีงบประมาณ พ.ศ.2558 – 2562 และงบประมาณการรายรับประจำปีงบประมาณ พ.ศ.2558-2563 เป็นการนำข้อมูลประมาณการทางด้านรายรับและรายรับจริง นำมาวิเคราะห์เปรียบเทียบ รายรับสูงสุดและรายรับต่ำสุด เพื่อที่นำเสนอให้ผู้บริหารได้ทราบถึงรายรับว่าเทศบาลนครขอนแก่นมีรายรับจากรายรับด้านใดมากที่สุด เพื่อที่จะนำมาวิเคราะห์เปรียบเทียบในการจัดทำงบประมาณในปีงบประมาณถัดไป

ฝ่ายงบประมาณ

กองวิชาการและแผนงาน

เทศบาลนครขอนแก่น

สารบัญ

รายการ	หน้า
-หลักการและเหตุผล	1
-การเปรียบเทียบข้อมูล	3
-เปรียบเทียบข้อมูล งบประมาณรายรับจริงประจำปีงบประมาณ พ.ศ.2558-2562	4-6
-เปรียบเทียบข้อมูล งบประมาณการรายรับประจำปีงบประมาณ พ.ศ.2558-2563	7-9
-เปรียบเทียบงบประมาณการรายรับและงบประมาณรายรับจริง ระหว่างปีงบประมาณ พ.ศ.2558-2562	10-13
-ตารางวิเคราะห์เปรียบเทียบงบประมาณรายรับจริงระหว่างปีงบประมาณ พ.ศ.2558-2562	14-16
-สรุปเปรียบเทียบงบประมาณรายรับจริงประจำปีงบประมาณ พ.ศ.2558-2562(จำแนกเป็นหมวด จำนวน 5 ปี)	17-22
-สรุปเปรียบเทียบงบประมาณการรายรับประจำปีงบประมาณ พ.ศ.2558-2562(จำแนกเป็นปี จำนวน 5ปี	23-32
-ตารางวิเคราะห์เปรียบเทียบงบประมาณการรายรับ ระหว่างปีงบประมาณ พ.ศ.2558-2563	33-35
-สรุปเปรียบเทียบงบประมาณการรายรับประจำปีงบประมาณ พ.ศ.2558-2562(จำแนกเป็นหมวด จำนวน 6ปี)	36-42
-สรุปเปรียบเทียบงบประมาณการรายรับประจำปีงบประมาณ พ.ศ.2558-2562(จำแนกเป็นปี จำนวน 6ปี)	43-51
-ตารางวิเคราะห์เปรียบเทียบงบประมาณการรายรับจริง และงบประมาณการรายรับ ระหว่างปีงบประมาณ พ.ศ.2558-2562	52-62
-ตารางวิเคราะห์เปรียบเทียบแนวโน้มงบประมาณรายรับจริง ระหว่างปีงบประมาณ พ.ศ.2558-2562 (เปรียบเทียบเป็นเปอร์เซ็นต์)	63-65
-ตารางวิเคราะห์เปรียบเทียบแนวโน้มงบประมาณการรายรับ ระหว่างปีงบประมาณ พ.ศ.2558-2563 (เปรียบเทียบเป็นเปอร์เซ็นต์)	66-68
-ตารางวิเคราะห์เปรียบเทียบแนวโน้มงบประมาณการรายรับ ระหว่างปีงบประมาณ พ.ศ.2564	69-73

หลักการและเหตุผล

ด้วยเทศบาลนครขอนแก่นเป็นองค์กรที่มีภารกิจในการบริหารจัดการเมืองขนาดใหญ่ ต้องใช้งบประมาณเป็นจำนวนมาก ในการบริหารจัดการภารกิจเพื่อให้บรรลุวัตถุประสงค์ด้วยงบประมาณที่มีอยู่อย่างจำกัด จึงต้องมีการกั้นงบประมาณอย่างรอบคอบ งานงบประมาณ กองวิชาการและแผนงาน จึงได้จัดทำการวิเคราะห์งบประมาณการรายรับ ประจำปีงบประมาณ พ.ศ.2558-2563 และจัดทำการวิเคราะห์งบประมาณการรายรับจริงประจำปีงบประมาณ พ.ศ.2558-2562 เพื่อนำมาเป็นแนวทางและตัวชี้วัดในการจัดทำงบประมาณทางด้านรายรับ ประกอบเทศบาลนครขอนแก่น มีโครงการจำนวนมาก เพื่อพิจารณาความเหมาะสมของยอดเงินงบประมาณ มีหน่วยงานในความรับผิดชอบในการบริหารจัดการภารกิจตามภารกิจต่างๆ รวม 21 หน่วยงาน โดยแยกเป็น 6 สำนัก 1 กอง โรงเรียน 11 แห่ง สถานธนาอนุบาล 2 แห่ง และกิจการขนส่ง 1 แห่ง ครอบคลุมภารกิจงาน 4 ด้าน ตามระเบียบกระทรวงมหาดไทยว่าด้วยวิธีงบประมาณขององค์กรปกครองส่วนท้องถิ่น พ.ศ.2541 และแก้ไขเพิ่มเติม (ฉบับที่ 2 และ 3) พ.ศ.2543 โดยให้ประชาชนได้มีส่วนร่วมในการจัดทำงบประมาณ รัฐธรรมนูญแห่งราชอาณาจักรไทย พ.ศ.2560 องค์กรปกครองส่วนท้องถิ่น รัฐต้องดำเนินการให้องค์กรปกครองส่วนท้องถิ่นมีรายได้ของตนเองโดยจัดระบบภาษีหรือการจัดสรรภาษีที่เหมาะสมรวมทั้งส่งเสริมและพัฒนาหารายได้ขององค์กรปกครองส่วนท้องถิ่น ทั้งนี้เพื่อให้สามารถดำเนินการได้อย่างเพียงพอและในการดำเนินการให้องค์กรปกครองส่วนท้องถิ่นสภาท้องถิ่นและผู้บริหารท้องถิ่นเปิดเผยข้อมูลและรายงานผลการดำเนินงานให้ประชาชนทราบ พระราชบัญญัติเทศบาล พ.ศ.2496 หน้าที่ของเทศบาล ซึ่งต้องมีการจัดทำงบประมาณก่อนที่จะพัฒนาเมืองต่อไปพระราชบัญญัติข้อมูลข่าวสารของราชการ พ.ศ.2540 มีการเปิดเผยข้อมูลข่าวสารให้ประชาชนได้รับรู้

โดยเทศบาลนครขอนแก่นได้เปิดโอกาสให้ทั้งผู้บริหารและสมาชิกสภาเทศบาลนครขอนแก่น บุคคลภายในองค์กร ประชาชนผู้สนใจทั่วไปมีส่วนร่วมในการจัดทำงบประมาณ ทั้งด้านรายรับ-รายจ่าย ซึ่งผู้จัดทำได้ดำเนินการรายงานวิเคราะห์งบประมาณรายรับจริง ประจำปีงบประมาณ พ.ศ.2558-2562 และรายงานวิเคราะห์งบประมาณการรายรับ ประจำปีงบประมาณ พ.ศ.2558-2563 เพื่อที่จะได้รับรู้ยอดรายรับจริง และประมาณการรายรับ ในปีงบประมาณที่ผ่านมา 5 ปีย้อนหลัง เพื่อทำให้สามารถเปรียบเทียบยอดรายรับจริงและประมาณการรายรับในปีที่ผ่านมา เพื่อที่จะนำมาพิจารณาจัดทำร่างงบประมาณเทศบาลบัญญัติ ประจำปีงบประมาณ พ.ศ.2564 รวมทั้งการวิเคราะห์ปัญหาและอุปสรรคในการจัดทำงบประมาณเพื่อให้เกิดความคุ้มค่าและเกิดประโยชน์สูงสุด

ในการนี้เพื่อให้มีการประมาณการรายรับที่เกิดขึ้นในปีงบประมาณ พ.ศ.2554 เพื่อนำเสนอเสนองบประมาณต่อคณะกรรมการรัฐสภาตามหนังสือที่ มท 0810.8/ว7257 ลงวันที่ 27 ธันวาคม 2562

เรื่อง แนวทางการจัดทำงบประมาณรายจ่าย ประจำปีงบประมาณ พ.ศ.2564 ขององค์กรปกครองส่วนท้องถิ่น กรณีเป็นหน่วยงานรับงบประมาณตรง โดยเทศบาลนครขอนแก่นได้มีการจัดทำคำสรุปประมาณการรับเพื่อนำเสนอได้ทันภายในระยะเวลาที่กำหนด โดยสามารถยื่นคำขอตั้งงบประมาณงบประมาณเงินอุดหนุนต่อผู้อำนวยการการสำนักงานงบประมาณ โดยตรงผ่าน ระบบ e-Budgeting (BBL) เพื่อให้การเตรียมความพร้อมในการจัดทำคำขอตั้งงบประมาณเป็นไปด้วยความเรียบร้อย ตามแผนงานยุทธศาสตร์การส่งเสริมการกระจายอำนาจให้แก่องค์กรปกครองส่วนท้องถิ่นจึงมีการจัดเตรียมข้อมูลภารกิจถ่ายโอนที่จะต้องขอรับเงินอุดหนุนทั่วไป และเงินอุดหนุนเฉพาะกิจ ตามรายการหรือกลุ่มเป้าหมายที่ได้รับงบประมาณเงินอุดหนุนในปีงบประมาณที่ผ่านมา

การเปรียบเทียบข้อมูล

- 1.เปรียบเทียบข้อมูล งบประมาณรายรับจริงประจำปี
งบประมาณ พ.ศ.2558-2562
- 2.เปรียบเทียบข้อมูลงบประมาณการรายรับประจำปี
งบประมาณ พ.ศ.2558-2563
- 3.เปรียบเทียบงบประมาณการรายรับ และงบประมาณ
รายรับจริง ระหว่างปีงบประมาณ พ.ศ.2558-2562

เปรียบเทียบข้อมูล งบประมาณรายรับจริง ประจำปีงบประมาณ พ.ศ.2558 -2562
เทศบาลนครขอนแก่น อำเภอเมือง จังหวัดขอนแก่น

รายงานผลการวิเคราะห์และเปรียบเทียบ งบประมาณรายรับจริงสรุปได้ดังนี้ (เปรียบเทียบเป็นหมวด)

1. งบประมาณรายรับจริง ปี พ.ศ.2558 มีรายรับจริงรวมทั้งสิ้น 1,518,936,798.45 บาท จำนวน 8 หมวดรายรับดังนี้ หมวดภาษีอากร 122,645,971.86 บาท(ร้อยละ8) หมวดค่าธรรมเนียม ค่าปรับและใบอนุญาต 55,531,006.44 บาท(ร้อยละ4) หมวดรายได้จากทรัพย์สิน 50,166,070.95 บาท(ร้อยละ3) หมวดรายได้จากสาธารณูปโภคและพาณิชย์ 9,471,960.81 บาท(ร้อยละ1) หมวดรายได้เบ็ดเตล็ด 15,302,300.88 บาท(ร้อยละ1) หมวดรายได้จากทุน 677,000 บาท (ร้อยละ 0) หมวดภาษีจัดสรร 463,936,559.47 บาท (ร้อยละ 31) หมวดเงินอุดหนุนทั่วไป 463,749,857 บาท(ร้อยละ 30) หมวดเงินอุดหนุนทั่วไปประวัตุดุประสงค์ 337,456,071.04 บาท (ร้อยละ 22)

2. งบประมาณรายรับจริง ปี พ.ศ.2559 มีรายรับจริงรวมทั้งสิ้น 1,435,325,542.74 บาท จำนวน 8 หมวดรายรับดังนี้ หมวดภาษีอากร 136,609,094.11 บาท (ร้อยละ 9) หมวดค่าธรรมเนียม ค่าปรับและใบอนุญาต 54,063,206.07 บาท (ร้อยละ4) หมวดรายได้จากทรัพย์สิน 41,019,726.84 บาท (ร้อยละ3) หมวดรายได้จากสาธารณูปโภคและพาณิชย์ 10,094,838.62 บาท (ร้อยละ1) หมวดรายได้เบ็ดเตล็ด 14,226,382.69 บาท (ร้อยละ 1) หมวดรายได้จากทุน 930,050 บาท (ร้อยละ 0) หมวดภาษีจัดสรร 455,126,947.92 บาท (ร้อยละ 32) หมวดเงินอุดหนุนทั่วไป 498,716,061 บาท (ร้อยละ 35) หมวดเงินอุดหนุนทั่วไปประวัตุดุประสงค์ 224,539,235.49 บาท (ร้อยละ 5)

3. งบประมาณรายรับจริง ปี พ.ศ.2560 มีรายรับจริงรวมทั้งสิ้น 1,437,805,457.85 บาท จำนวน 8 หมวดรายรับดังนี้ หมวดภาษีอากร 147,788,404.69 บาท (ร้อยละ 10) หมวดค่าธรรมเนียม ค่าปรับและใบอนุญาต 47,251,199.48 บาท (ร้อยละ 3) หมวดรายได้จากทรัพย์สิน 40,742,575.12 บาท (ร้อยละ3) หมวดรายได้จากสาธารณูปโภคและพาณิชย์ 10,221,729.06 บาท (ร้อยละ 1) หมวดรายได้เบ็ดเตล็ด 12,860,279.76 บาท (ร้อยละ 1) หมวดรายได้จากทุน 0 บาท (ร้อยละ 0) หมวดภาษีจัดสรร 492,648,804.65 บาท (ร้อยละ20) หมวดเงินอุดหนุนทั่วไป 583,477,841.40 บาท (ร้อยละ 41) หมวดเงินอุดหนุนทั่วไปประวัตุดุประสงค์ 102,814,623.69 บาท (ร้อยละ 12)

4. งบประมาณรายรับจริง ปี พ.ศ.2561 มีรายรับจริงรวมทั้งสิ้น 1,491,698,583.95 บาท จำนวน 8 หมวดรายรับดังนี้ หมวดภาษีอากร 144,267,635.71 บาท(ร้อยละ 10) หมวดค่าธรรมเนียม ค่าปรับและใบอนุญาต 39,874,714.57 บาท (ร้อยละ 3) หมวดรายได้จากทรัพย์สิน 410,973,061.02 บาท (ร้อยละ3) หมวดรายได้จากสาธารณูปโภคและพาณิชย์ 8,361,772.16 บาท (ร้อยละ 0) หมวดรายได้เบ็ดเตล็ด 14,609,207.86 บาท (ร้อยละ 1) หมวดรายได้จากทุน 11,110 บาท (ร้อยละ 0) หมวดภาษีจัดสรร 539,724,927.80 บาท (ร้อยละ22) หมวดเงินอุดหนุนทั่วไป 605,407,491 บาท (ร้อยละ 22) หมวดเงินอุดหนุนทั่วไปประวัตุดุประสงค์ 98,468,663.83 บาท (ร้อยละ 12)

5.งบประมาณ รายรับจริง ปี พ.ศ.2562 มีรายรับจริงรวมทั้งสิ้น 1,491,148,392.84 บาท จำนวน 8 หมวดรายรับดังนี้ หมวดภาษีอากร 149,908,124.38 บาท (ร้อยละ 10) หมวดค่าธรรมเนียม ค่าปรับและใบอนุญาต 41,159,163.27 บาท (ร้อยละ 3) หมวดรายได้จากทรัพย์สิน 44,008,127.26 บาท (ร้อยละ 3) หมวดรายได้จากทรัพย์สิน 44,008,127.26 บาท (ร้อยละ 3) หมวดรายได้จากสาธารณูปโภคและพาณิชย์ 8,443,177.61 บาท (ร้อยละ 0) หมวดรายได้เบ็ดเตล็ด 9,604,052.09 บาท (ร้อยละ 1) หมวดรายได้จากทุน 112,590 บาท (ร้อยละ 0) หมวดภาษีจัดสรร 517,876,061.94 บาท (ร้อยละ 35) หมวดเงินอุดหนุนทั่วไป 607,849,257 (ร้อยละ 4) หมวดเงินอุดหนุนทั่วไปประเภทอุปสงค์ 112,187,839.29 บาท (ร้อยละ 7)

**สรุปเปรียบเทียบงบประมาณรายรับจริง ประจำปีงบประมาณ พ.ศ.2558-2562
(เปรียบเทียบเป็นปี)**

1.หมวดภาษีอากร ประจำปีงบประมาณ พ.ศ.2558-2562 ปีงบประมาณ พ.ศ.2562 จำนวน 149,908,124.38 บาท มีรายได้สูงสุด ในจำนวน 5 ปี, และปีงบประมาณ พ.ศ.2558 จำนวน 112,645,971.86 บาท มีรายได้ต่ำสุด ในจำนวน 5ปี

2.หมวดค่าธรรมเนียม ค่าปรับและใบอนุญาต ประจำปีงบประมาณ พ.ศ.2558-2562 ปีงบประมาณ พ.ศ.2558 จำนวน 55,531,006.44 บาท มีรายได้สูงสุด ในจำนวน 5 ปี, และปีงบประมาณ พ.ศ.2561 จำนวน 39,874,714.57 บาท มีรายได้ต่ำสุด ในจำนวน 5 ปี

3.หมวดรายได้จากทรัพย์สิน ประจำปีงบประมาณ พ.ศ.2558-2562 ปีงบประมาณ พ.ศ.2558 จำนวน 50,166,070.95 บาท มีรายได้สูงสุด ในจำนวน 5 ปี, และปีงบประมาณ พ.ศ.2560 จำนวน 40,742,575.12 บาท มีรายได้ต่ำสุด ในจำนวน 5ปี

4.หมวดรายได้จากสาธารณูปโภคและพาณิชย์ ประจำปีงบประมาณ พ.ศ.2558-2562 ปีงบประมาณ พ.ศ.2560 จำนวน 10,221,729.06 บาท มีรายได้สูงสุด ในจำนวน 5 ปี, และปีงบประมาณ พ.ศ.2561 จำนวน 8,361,772.16 บาท มีรายได้ต่ำสุด ในจำนวน 5ปี

5.หมวดรายได้เบ็ดเตล็ด ประจำปีงบประมาณ พ.ศ.2558-2562 ปีงบประมาณ พ.ศ.2558 จำนวน 15,302,300.88 บาท มีรายได้สูงสุด ในจำนวน 5 ปี, และปีงบประมาณ พ.ศ.2562 จำนวน 9,604,052.09 บาท มีรายได้ต่ำสุด ในจำนวน 5ปี

6.หมวดรายได้จากทุน ประจำปีงบประมาณ พ.ศ.2558-2562 ปีงบประมาณ พ.ศ.2559 จำนวน 930,050 บาท มีรายได้สูงสุด ในจำนวน 5 ปี, และปีงบประมาณ พ.ศ.2560 จำนวน 0 บาท มีรายได้ต่ำสุด ในจำนวน 5 ปี

7.หมวดภาษีจัดสรร ประจำปีงบประมาณ พ.ศ.2558-2562 ปีงบประมาณ พ.ศ.2561 จำนวน 539,724,927.60 บาท มีรายได้สูงสุด ในจำนวน 5 ปี, และปีงบประมาณ พ.ศ.2559 จำนวน 455,126,947.92 บาท มีรายได้ต่ำสุด ในจำนวน 5ปี

8.หมวดเงินอุดหนุนทั่วไป ประจำปีงบประมาณ พ.ศ.2558-2562 ปีงบประมาณ พ.ศ.2562 จำนวน 607,849,257 บาท มีรายได้สูงสุด ในจำนวน 5 ปี, และปีงบประมาณ พ.ศ.2558 จำนวน 463,749,857 บาท มีรายได้ต่ำสุด ในจำนวน 5 ปี

9.หมวดเงินอุดหนุนทั่วไปประจําปีงบประมาณ พ.ศ.2558-2562 ปีงบประมาณ พ.ศ.2558 จํานวน 337,456,071.04 บาท มีรายได้สูงสุด ในจํานวน 5 ปี, และปีงบประมาณ พ.ศ.2561 จํานวน 98,468,663.83 บาท มีรายได้ต่ำสุด ในจํานวน 5 ปี

เปรียบเทียบข้อมูล งบประมาณการรายรับ ประจำปีงบประมาณ พ.ศ.2558 -2563
เทศบาลนครขอนแก่น อำเภอเมือง จังหวัดขอนแก่น

ฝ่ายงบประมาณ กองวิชาการและแผนงาน ได้ดำเนินการวิเคราะห์เปรียบเทียบข้อมูลงบประมาณการรายรับ ประจำปีงบประมาณ พ.ศ.2558-2563 เพื่อเป็นข้อมูลในการวิเคราะห์ปรับปรุงและพัฒนา การจัดทำเทศบัญญัติงบประมาณในปีต่อไปให้มีประสิทธิภาพมากยิ่งขึ้น โดยมีการเปรียบเทียบข้อมูลงบประมาณการรายรับ จำนวน 5 ปี ของเทศบาลนครขอนแก่น จากรายได้ที่จัดเก็บเองและรายได้ที่รัฐบาลที่รัฐบาลจัดเก็บแล้ว จัดสรรให้องค์กรปกครองส่วนท้องถิ่น โดยทำการวิเคราะห์งบประมาณรายรับจำนวน 8 หมวด

รายงานผลการวิเคราะห์และเปรียบเทียบ งบประมาณการรายรับ สรุปได้ดังนี้(เปรียบเทียบเป็นหมวด)

1. **งบประมาณการรายรับ ปี พ.ศ.2558** มีประมาณการรายรับ รวมทั้งสิ้น 1,076,026,780 บาท จำนวน 8 หมวดรายรับดังนี้ หมวดภาษีอากร 114,111,600 บาท หมวดค่าธรรมเนียม ค่าปรับและใบอนุญาต 49,485,680 บาท หมวดรายได้จากทรัพย์สิน 35,038,730 บาท หมวดรายได้จากสาธารณูปโภคและพาณิชย์ 11,000,000 บาท หมวดรายได้เบ็ดเตล็ด 15,107,460 บาท หมวดรายได้จากทุน 80,000 บาท หมวดภาษีจัดสรร 402,830,000 บาท หมวดเงินอุดหนุนทั่วไป 448,373,310 บาท

2. **งบประมาณการรายรับ ปี พ.ศ.2559** มีประมาณการรายรับ รวมทั้งสิ้น 1,149,427,827 บาท จำนวน 8 หมวดรายรับดังนี้ หมวดภาษีอากร 120,988,600 บาท หมวดค่าธรรมเนียม ค่าปรับและใบอนุญาต 52,128,330 บาท หมวดรายได้จากทรัพย์สิน 35,943,970 บาท หมวดรายได้จากสาธารณูปโภคและพาณิชย์ 9,930,000 บาท หมวดรายได้เบ็ดเตล็ด 15,741,180 บาท หมวดรายได้จากทุน 80,000 บาท หมวดภาษีจัดสรร 406,230,000 บาท หมวดเงินอุดหนุนทั่วไป 508,385,747 บาท

3. **งบประมาณการรายรับ ปี พ.ศ.2560** มีประมาณการรายรับ รวมทั้งสิ้น 1,289,736,880 บาท จำนวน 8 หมวดรายรับดังนี้ หมวดภาษีอากร 126,980,600 บาท หมวดค่าธรรมเนียม ค่าปรับและใบอนุญาต 52,729,340 บาท หมวดรายได้จากทรัพย์สิน 35,041,120 บาท หมวดรายได้จากสาธารณูปโภคและพาณิชย์ 9,930,000 บาท หมวดรายได้เบ็ดเตล็ด 12,909,020 บาท หมวดรายได้จากทุน 80,000 บาท หมวดภาษีจัดสรร 456,230 บาท หมวดเงินอุดหนุนทั่วไป 595,836,800 บาท

4. **งบประมาณการรายรับ ปี พ.ศ.2561** มีประมาณการรายรับ รวมทั้งสิ้น 1,350,983,050 บาท จำนวน 8 หมวดรายรับดังนี้ หมวดภาษีอากร 137,081,600 บาท หมวดค่าธรรมเนียม ค่าปรับและใบอนุญาต 45,623,250 บาท หมวดรายได้จากทรัพย์สิน 37,015,120 บาท หมวดรายได้จากสาธารณูปโภคและพาณิชย์ 9,930,000 บาท หมวดรายได้เบ็ดเตล็ด 16,647,580 บาท หมวดรายได้จากทุน 80,000 บาท หมวดภาษีจัดสรร 473,178,000 บาท หมวดเงินอุดหนุนทั่วไป 631,427,500 บาท

5. **งบประมาณการรายรับ ปี พ.ศ.2562** มีประมาณการรายรับ รวมทั้งสิ้น 1,392,442,390 บาท จำนวน 8 หมวดรายรับดังนี้ หมวดภาษีอากร 147,181,600 บาท หมวดค่าธรรมเนียม ค่าปรับและใบอนุญาต 44,529,500 บาท หมวดรายได้จากทรัพย์สิน 31,345,820 บาท หมวดรายได้จากสาธารณูปโภคและพาณิชย์

9,600,000 บาท หมวดรายได้เบ็ดเตล็ด 11,590,730 บาท หมวดรายได้จากทุน 80,000 บาท หมวดภาษีจัดสรร 495,070,000 บาท หมวดเงินอุดหนุนทั่วไป 653,044,740 บาท

6.งบประมาณการรายรับ ปี พ.ศ.2563 มีประมาณการรายรับ รวมทั้งสิ้น 1,471,714,130 บาท จำนวน 8 หมวดรายรับดังนี้ หมวดภาษีอากร 166,041,600 บาท หมวดค่าธรรมเนียมค่าปรับและใบอนุญาต 42,598,200 บาท หมวดรายได้จากทรัพย์สิน 33,877,750 บาท หมวดรายได้จากสาธารณูปโภคและพาณิชย์ 9,600,000 บาท หมวดรายได้เบ็ดเตล็ด 1,673,980 บาท หมวดรายได้จากทุน มีงบประมาณการรายรับ 80,000 บาท หมวดภาษีจัดสรร 540,000,000 บาท หมวดเงินอุดหนุนทั่วไป 667,842,600 บาท

สรุปเปรียบเทียบงบประมาณรายรับ ประจำปีงบประมาณ พ.ศ.2558-2563(เปรียบเทียบเป็นปี)

1.หมวดภาษีอากร ประจำปีงบประมาณ พ.ศ.2558-2563 ปีงบประมาณ พ.ศ.2563 ประมาณการรายรับ จำนวน 166,041,600 บาท มีประมาณการรายรับสูงสุด ในจำนวน 6 ปี, และปีงบประมาณ พ.ศ.2558 ประมาณการรายรับ จำนวน 114,111,600 บาท มีประมาณการรายรับต่ำสุด ในจำนวน 6 ปี

2.หมวดค่าธรรมเนียม ค่าปรับและใบอนุญาต ประจำปีงบประมาณ พ.ศ.2558-2563 ปีงบประมาณ พ.ศ.2560 ประมาณการรายรับจำนวน 52,729,340 บาท มีประมาณการรายรับสูงสุด ในจำนวน 6 ปี, และปีงบประมาณ พ.ศ.2563 ประมาณการรายรับจำนวน 42,598,200 บาท มีประมาณการรายรับต่ำสุด ในจำนวน 6 ปี

3.หมวดรายได้จากทรัพย์สิน ประจำปีงบประมาณ พ.ศ.2558-2563 ปีงบประมาณ พ.ศ.2561 ประมาณการรายรับจำนวน 37,015,120 บาท มีประมาณการรายรับสูงสุด ในจำนวน 6 ปี, และปีงบประมาณ พ.ศ.2562 มีงบประมาณการรายรับจำนวน 31,345,820 บาท มีรายได้ต่ำสุด ในจำนวน 5ปี

4.หมวดรายได้จากสาธารณูปโภคและพาณิชย์ ประจำปีงบประมาณ พ.ศ.2558-2562 ปีงบประมาณ พ.ศ.2558 มีประมาณการรายรับจำนวน 11,000,000 บาท มีประมาณการรายรับสูงสุดในจำนวน 5 ปี, และปีงบประมาณ พ.ศ.2562,2563 มีงบประมาณการรายรับ จำนวน 9,600,000 มีรายได้ต่ำสุด ในจำนวน 6 ปี

5.หมวดรายได้เบ็ดเตล็ด ประจำปีงบประมาณ พ.ศ.2558-2562 ปีงบประมาณ พ.ศ.2561 ประมาณการรายรับจำนวน 16,647,580 บาท มีประมาณการรายรับสูงสุด ในจำนวน 6 ปี, และปีงบประมาณ พ.ศ.2562 ประมาณการรายรับจำนวน 11,590,730 บาท มีประมาณการรายรับต่ำสุด ในจำนวน 6 ปี

6.หมวดรายได้จากทุน ประจำปีงบประมาณ พ.ศ.2558-2563 ปีงบประมาณ พ.ศ.2558-2563 ประมาณการรายรับ จำนวน 80,000 มีประมาณการรายรับเท่ากัน ในจำนวน 6ปี

7.หมวดภาษีจัดสรร ประจำปีงบประมาณ พ.ศ.2558-2563 ปีงบประมาณ พ.ศ.2563 ประมาณการจำนวน 540,000,000 บาท มีประมาณการรายรับสูงสุด ในจำนวน 6 ปี, และปีงบประมาณ พ.ศ.2558 ประมาณการรายรับจำนวน 402,830,000 บาท มีประมาณการรายรับต่ำสุด ในจำนวน 6ปี

8.หมวดเงินอุดหนุนทั่วไป ประจำปีงบประมาณ พ.ศ.2558-2563 ปีงบประมาณ พ.ศ.2563
ประมาณการรายรับจำนวน 667,842,600 บาท มีประมาณการรายรับสูงสุด ในจำนวน 5 ปี, และ
ปีงบประมาณ พ.ศ.2558 ประมาณการรายรับจำนวน 448,373,310 บาท มีประมาณการรายรับต่ำสุด ใน
จำนวน 5ปี

รายงานการเปรียบเทียบงบประมาณการรายรับ-งบประมาณรายรับจริง ระหว่างปีงบประมาณ
พ.ศ.2558-2562

เปรียบเทียบงบประมาณการการรายรับ-งบประมาณรายรับจริง

ประจำปีงบประมาณ พ.ศ.2558

- 1.หมวดภาษีอากร งบประมาณการรายรับ 114,111,600 บาท งบประมาณรายรับจริง 122,645,971.86 บาท สูงขึ้นจากงบประมาณการรายรับ 8,534,371.86 บาท
- 2.หมวดค่าธรรมเนียมค่าปรับและใบอนุญาต งบประมาณการรายรับ 49,485,680 บาท งบประมาณรายรับจริง 55,531,006.44 บาท สูงขึ้นจากงบประมาณการรายรับ 6,045,326.44 บาท
- 3.หมวดรายได้จากทรัพย์สิน งบประมาณการรายรับ 35,037,730 บาท งบประมาณรายรับจริง 50,166,070.95 บาท สูงขึ้นจากงบประมาณการรายรับ 15,128,340.95 บาท
- 4.หมวดรายได้จากสาธารณูปโภคและพาณิชย์ งบประมาณการรายรับ 11,000,000 บาท งบประมาณรายรับจริง 9,471,960.81 บาท ลดลงจากงบประมาณการรายรับ 1,528,039.19 บาท
- 5.หมวดรายได้เบ็ดเตล็ด งบประมาณการรายรับ 15,107,460 บาท งบประมาณรายรับจริง 15,302,300.88 บาท สูงขึ้นจากงบประมาณการรายรับ 194,840.88 บาท
- 6.หมวดรายได้จากทุน งบประมาณการรายรับ 80,000 บาท งบประมาณรายรับจริง 677,000 บาท สูงขึ้นจากงบประมาณการรายรับ 597,000 บาท
- 7.หมวดภาษีจัดสรร งบประมาณการรายรับ 402,830,000 บาท งบประมาณรายรับจริง 463,936,559.47 บาท สูงขึ้นจากงบประมาณการรายรับ 61,106,559.47 บาท
- 8.หมวดเงินอุดหนุนทั่วไป งบประมาณการรายรับ 448,373,310 บาท งบประมาณรายรับจริง 463,749,857 บาท สูงขึ้นจากงบประมาณการรายรับ 15,376,547 บาท
- 9.หมวดเงินอุดหนุนทั่วไปประวัตุดูประสงค์ งบประมาณรายรับจริง 337,456,071.04 บาท

เปรียบเทียบงบประมาณการการรายรับ-งบประมาณรายรับจริง

ประจำปีงบประมาณ พ.ศ.2559

- 1.หมวดภาษีอากร งบประมาณการรายรับ 120,988,600 บาท งบประมาณรายรับจริง 136,609,094.11 บาท สูงขึ้นจากงบประมาณการรายรับ 15,620,494.11 บาท
- 2.หมวดค่าธรรมเนียมค่าปรับและใบอนุญาต งบประมาณการรายรับ 52,128,330 บาท งบประมาณรายรับจริง 54,063,206.07 บาท สูงขึ้นจากงบประมาณการรายรับ 1,934,876.07 บาท
- 3.หมวดรายได้จากทรัพย์สิน งบประมาณการรายรับ 35,943,970 บาท งบประมาณรายรับจริง 41,019,726.84 บาท สูงขึ้นจากงบประมาณการรายรับ 5,075,756.84 บาท
- 4.หมวดรายได้จากสาธารณูปโภคและพาณิชย์ งบประมาณการรายรับ 9,930,000 บาท งบประมาณรายรับจริง 10,094,838.62 บาท สูงขึ้นจากงบประมาณการรายรับ 164,838.62 บาท

5.หมวดรายได้เบ็ดเตล็ด งบประมาณการรายรับ 15,741,180 บาท งบประมาณรายรับจริง 14,226,382.69 บาท ลดลงจากประมาณการรายรับ 1,514,797.31 บาท

6.หมวดรายได้จากทุน งบประมาณการรายรับ 80,000 บาท งบประมาณรายรับจริง 930,050 บาท สูงขึ้นจากประมาณการรายรับ 850,050 บาท

7.หมวดภาษีจัดสรร งบประมาณการรายรับ 406,230,000 บาท งบประมาณรายรับจริง 455,126,947.92 บาท สูงขึ้นจากประมาณการรายรับ 48,896,947.92 บาท

8.หมวดเงินอุดหนุนทั่วไป งบประมาณการรายรับ 508,385,747 บาท งบประมาณรายรับจริง 498,716,061 บาท ลดลงจากประมาณการรายรับ 9,669,686 บาท

9.หมวดเงินอุดหนุนทั่วไปประวัตุประสงค์ งบประมาณรายรับจริง 224,539,235.49 บาท

เปรียบเทียบงบประมาณการการรายรับ-งบประมาณรายรับจริง ประจำปีงบประมาณ พ.ศ.2560

1.หมวดภาษีอากร งบประมาณการรายรับ 126,980,600 บาท งบประมาณรายรับจริง 147,788,404.69 บาท สูงขึ้นจากงบประมาณการรายรับ 20,807,804.69 บาท

2.หมวดค่าธรรมเนียมค่าปรับและใบอนุญาต งบประมาณการรายรับ 52,729,340 บาท งบประมาณรายรับจริง 47,251,199.48 บาท ลดลงจากประมาณการรายรับ 5,478,140.52 บาท

3.หมวดรายได้จากทรัพย์สิน งบประมาณการรายรับ 35,041,120 บาท งบประมาณรายรับจริง 40,742,575.12 บาท สูงขึ้นจากประมาณการรายรับ 5,701,455.12 บาท

4.หมวดรายได้จากสาธารณูปโภคและพาณิชย์ งบประมาณการรายรับ 9,930,000 บาท งบประมาณรายรับจริง 10,221,729.06 บาท สูงขึ้นจากประมาณการรายรับ 291,729.06 บาท

5.หมวดรายได้เบ็ดเตล็ด งบประมาณการรายรับ 12,909,020 บาท งบประมาณรายรับจริง 12,860,279.76 บาท ลดลงจากประมาณการรายรับ 48,740.24 บาท

6.หมวดรายได้จากทุน งบประมาณการรายรับ 80,000 บาท งบประมาณรายรับจริง 0 บาท ลดลงจากประมาณการรายรับ 80,000 บาท

7.หมวดภาษีจัดสรร งบประมาณการรายรับ 456,230,000 บาท งบประมาณรายรับจริง 492,648,804.65 บาท สูงขึ้นจากประมาณการรายรับ 36,418,804.65 บาท

8.หมวดเงินอุดหนุนทั่วไป งบประมาณการรายรับ 595,836,800 บาท งบประมาณรายรับจริง 583,477,841.40 บาท ลดลงจากประมาณการรายรับ 12,358,958.60 บาท

9.หมวดเงินอุดหนุนทั่วไปประวัตุประสงค์ งบประมาณรายรับจริง 102,814,623.69 บาท

**เปรียบเทียบงบประมาณการการรายรับ-งบประมาณรายรับจริง
ประจำปีงบประมาณ พ.ศ.2561**

- 1.หมวดภาษีอากร งบประมาณการรายรับ 137,081,600 บาท งบประมาณรายรับจริง 144,267,635.71 บาท สูงขึ้นจากงบประมาณการรายรับ 7,186,035.71 บาท
- 2.หมวดค่าธรรมเนียมค่าปรับและใบอนุญาต งบประมาณการรายรับ 45,623,250 บาท งบประมาณรายรับจริง 39,874,714.57 บาท ลดลงจากงบประมาณการรายรับ 5,748,535.43 บาท
- 3.หมวดรายได้จากทรัพย์สิน งบประมาณการรายรับ 37,015,120 บาท งบประมาณรายรับจริง 40,973,061.02 บาท สูงขึ้นจากงบประมาณการรายรับ 3,957,941.02 บาท
- 4.หมวดรายได้จากสาธารณูปโภคและพาณิชย์ งบประมาณการรายรับ 9,930,000 บาท งบประมาณรายรับจริง 8,361,772.16 บาท ลดลงจากงบประมาณการรายรับ 1,568,227.84 บาท
- 5.หมวดรายได้เบ็ดเตล็ด งบประมาณการรายรับ 16,647,580 บาท งบประมาณรายรับจริง 14,609,207.86 บาท ลดลงจากงบประมาณการรายรับ 2,038,372.14 บาท
- 6.หมวดรายได้จากทุน งบประมาณการรายรับ 80,000 บาท งบประมาณรายรับจริง 11,110 บาท ลดลงจากงบประมาณการรายรับ 68,890 บาท
- 7.หมวดภาษีจัดสรร งบประมาณการรายรับ 473,178,000 บาท งบประมาณรายรับจริง 539,724,927.80 บาท สูงขึ้นจากงบประมาณการรายรับ 66,546,927.80 บาท
- 8.หมวดเงินอุดหนุนทั่วไป งบประมาณการรายรับ 631,427,500 บาท งบประมาณรายรับจริง 605,407,491 บาท ลดลงจากงบประมาณการรายรับ 26,020,009 บาท
- 9.หมวดเงินอุดหนุนทั่วไปวัตถุประสงค์ประสงค์ งบประมาณรายรับจริง 98,468,663.83 บาท

**เปรียบเทียบงบประมาณการการรายรับ-งบประมาณรายรับจริง
ประจำปีงบประมาณ พ.ศ.2562**

- 1.หมวดภาษีอากร งบประมาณการรายรับ 147,181,600 บาท งบประมาณรายรับจริง 149,908,124.38 บาท สูงขึ้นจากงบประมาณการรายรับ 2,726,524.38 บาท
- 2.หมวดค่าธรรมเนียมค่าปรับและใบอนุญาต งบประมาณการรายรับ 44,529,500 บาท งบประมาณรายรับจริง 41,159,163.27 บาท ลดลงจากงบประมาณการรายรับ 3,370,336.73 บาท
- 3.หมวดรายได้จากทรัพย์สิน งบประมาณการรายรับ 31,345,820 บาท งบประมาณรายรับจริง 44,008,127.26 บาท สูงขึ้นจากงบประมาณการรายรับ 12,662,307.26 บาท
- 4.หมวดรายได้จากสาธารณูปโภคและพาณิชย์ งบประมาณการรายรับ 9,930,000 บาท งบประมาณรายรับจริง 8,443,177.61 บาท ลดลงจากงบประมาณการรายรับ 1,156,822.39 บาท
- 5.หมวดรายได้เบ็ดเตล็ด งบประมาณการรายรับ 11,590,730 บาท งบประมาณรายรับจริง 9,604,052.09 บาท ลดลงจากงบประมาณการรายรับ 1,986,677.91 บาท

6.หมวดรายได้จากทุน งบประมาณการรายรับ 80,000 บาท งบประมาณรายรับจริง 112,590 บาท
สูงขึ้น จากประมาณการรายรับ 32,590 บาท

7.หมวดภาษีจัดสรร งบประมาณการรายรับ 495,070,000 บาท งบประมาณรายรับจริง
517,876,061.94 บาท สูงขึ้นจากประมาณการรายรับ 22,806,061.94 บาท

8.หมวดเงินอุดหนุนทั่วไป งบประมาณการรายรับ 653,044,740 บาท งบประมาณรายรับจริง
607,849,257 บาท ลดลงจากประมาณการรายรับ 45,195,483 บาท

9.หมวดเงินอุดหนุนทั่วไปวัตถุประสงค์ งบประมาณรายรับจริง 112,187,839.29 บาท

ตารางวิเคราะห์เปรียบเทียบงบประมาณการรายรับ
ระหว่างปีงบประมาณ พ.ศ.2558-2563

ตารางวิเคราะห์เปรียบเทียบงบประมาณรายรับจริง

ระหว่างปีงบประมาณ พ.ศ.2558-2562

เทศบาลนครขอนแก่น อำเภอเมืองแก่น จังหวัดขอนแก่น

	ปี 2558	ปี 2559	ปี 2560	ปี 2561	ปี 2562
รายได้จัดเก็บเอง					
หมวดภาษีอากร	122,645,971.86	136,609,094.11	147,788,404.69	144,267,635.71	149,908,124.38
หมวดค่าธรรมเนียม ค่าปรับและใบอนุญาต	55,531,006.44	54,063,206.07	47,251,199.48	39,874,714.57	41,159,163.27
หมวดรายได้จากทรัพย์สิน	50,166,070.95	41,019,726.84	40,742,575.12	40,973,061.02	44,008,127.26
หมวดรายได้จากสาธารณูปโภคและพาณิชย์	9,471,960.81	10,094,838.62	10,221,729.06	8,361,772.16	8,443,177.61
หมวดรายได้เบ็ดเตล็ด	15,302,300.88	14,226,382.69	12,860,279.76	14,609,207.86	9,604,052.09
หมวดรายได้จากทุน	677,000.00	930,050.00	0.00	11,110.00	112,590.00
รวมรายได้จัดเก็บเอง	253,794,310.94	256,943,298.33	258,864,188.11	248,097,501.32	253,235,234.61
รายได้ที่รัฐบาลเก็บแล้วจัดสรรให้องค์กรปกครองส่วนท้องถิ่น					
หมวดภาษีจัดสรร	463,936,559.47	455,126,947.92	492,648,804.65	539,724,927.80	517,876,061.94
รัฐบาลจัดเก็บแล้วจัดสรรให้องค์กรปกครองส่วนท้องถิ่น					
หมวดเงินอุดหนุนทั่วไป	463,749,857.00	498,716,061.00	583,477,841.40	605,407,491.00	607,849,257.00
เงินอุดหนุนระบุวัตถุประสงค์/เฉพาะกิจ	337,456,071.04	224,539,235.49	102,814,623.69	98,468,663.83	112,187,839.29
รวมรายได้ที่รัฐบาลอุดหนุนให้องค์กรปกครองส่วนท้องถิ่น	801,205,928.04	723,255,296.49	686,292,465.09	703,876,154.83	720,037,096.29
รวม	1,518,936,798.45	1,435,325,542.74	1,437,805,457.85	1,491,698,583.95	1,491,148,392.84

ตารางที่ 1 จากตารางวิเคราะห์ที่ว่างงบประมาณรายรับจริง หมวดภาษีอากร ปีงบประมาณ พ.ศ.2562 มีงบประมาณรายรับจริงสูงสุด 149,908,124.38 บาท หมวดค่าธรรมเนียม ค่าปรับ และใบอนุญาตปีงบประมาณ พ.ศ.2558 มีงบประมาณรายรับจริงสูงสุด 55,531,006.44 บาท หมวดรายได้จากทรัพย์สิน ปีงบประมาณ พ.ศ.2558 มีงบประมาณรายรับจริงสูงสุด 50,166,070.95 บาท หมวดรายได้จากสาธารณูปโภคและพาณิชย์ ปีงบประมาณ พ.ศ.2560 มีงบประมาณรายรับจริงสูงสุด 10,221,729.06 บาท หมวดรายได้เบ็ดเตล็ด ปีงบประมาณ พ.ศ.2558 มีงบประมาณรายรับจริงสูงสุด 15,302,300.88 บาท หมวดรายได้จากทุน ปีงบประมาณ พ.ศ.2559 มีงบประมาณรายรับจริงสูงสุด 930,050 บาท หมวดภาษีจัดสรร ปีงบประมาณ พ.ศ.2561 มีงบประมาณรายรับจริงสูงสุด 539,724,927.80 บาท หมวดเงินอุดหนุนทั่วไป ปีงบประมาณ พ.ศ.2562 มีงบประมาณรายรับจริงสูงสุด 607,849,257 ปีงบประมาณ หมวดเงินอุดหนุนทั่วไปปีงบประมาณ พ.ศ.2558 มีงบประมาณรายรับจริงสูงสุด 337,456,071.04 บาท

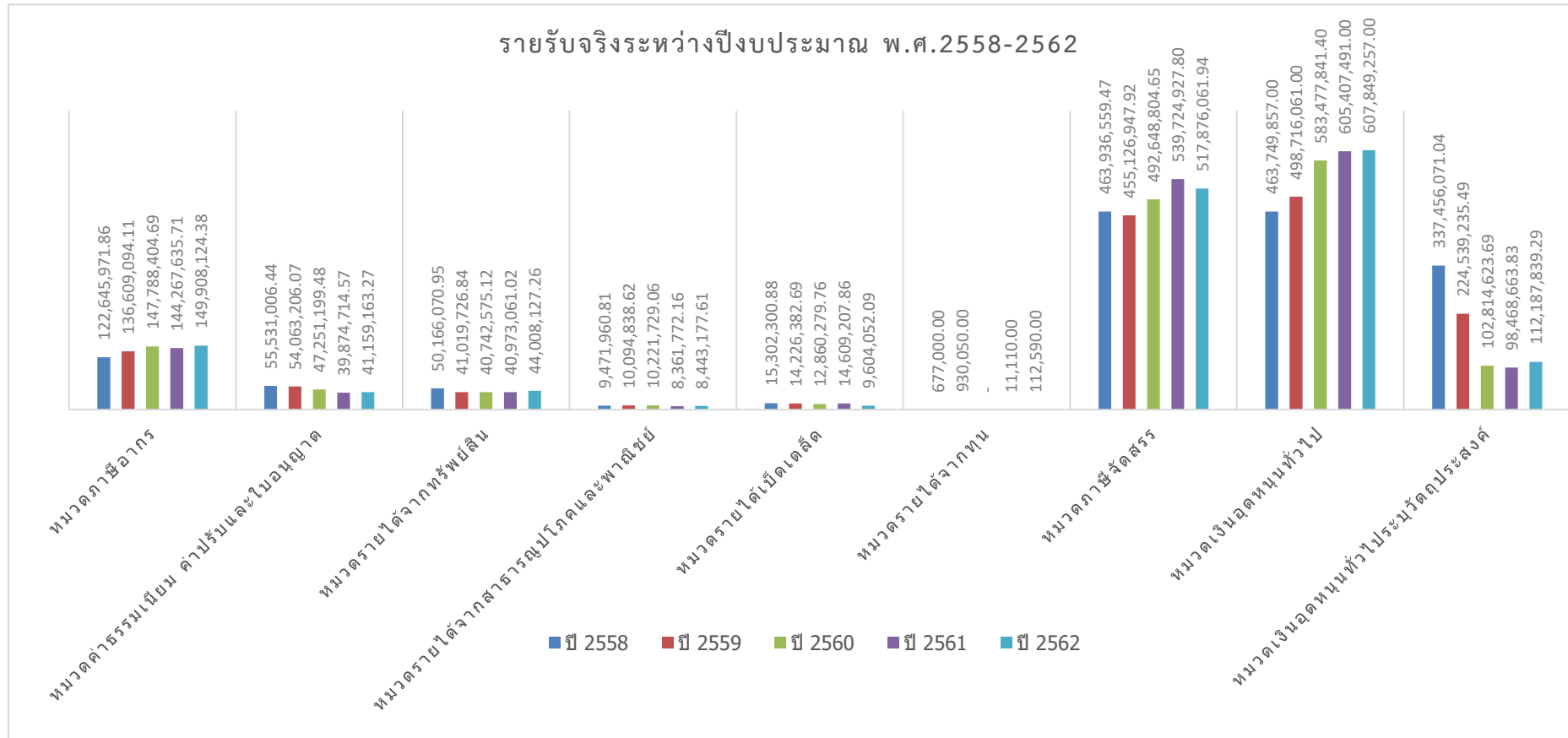

กราฟที่ 1 วิเคราะห์ได้ว่า จากปีงบประมาณ พ.ศ.2558-2562 เปรียบเทียบทุกหมวด หมวดรายได้จากเงินอุดหนุนทั่วไป มีงบประมาณการรายรับสูงสุด รองลงมาคือ รายรับจริงหมวดภาษีจัดสรร รายรับหมวดเงินอุดหนุนทั่วไปประเภทอุปสงค์ รายรับจริงหมวดภาษีอากร รายรับจริงหมวดค่าธรรมเนียม ค่าปรับ และใบอนุญาต รายรับจริงหมวดรายได้จากทรัพย์สิน รายรับจริงจากหมวดรายได้เบ็ดเตล็ด รายรับจริงจากหมวดรายได้จากสาธารณูปโภคและพาณิชย์ รายรับจริงจากหมวดรายได้จากทุนเป็นรายรับจริงที่ต่ำที่สุด

สรุปเปรียบเทียบงบประมาณรายรับจริงประจำปี

งบประมาณ พ.ศ.2558-2562

(จำแนกเป็นหมวด จำนวน 5 ปี)

รายรับจริงประจำปีงบประมาณ พ.ศ 2558

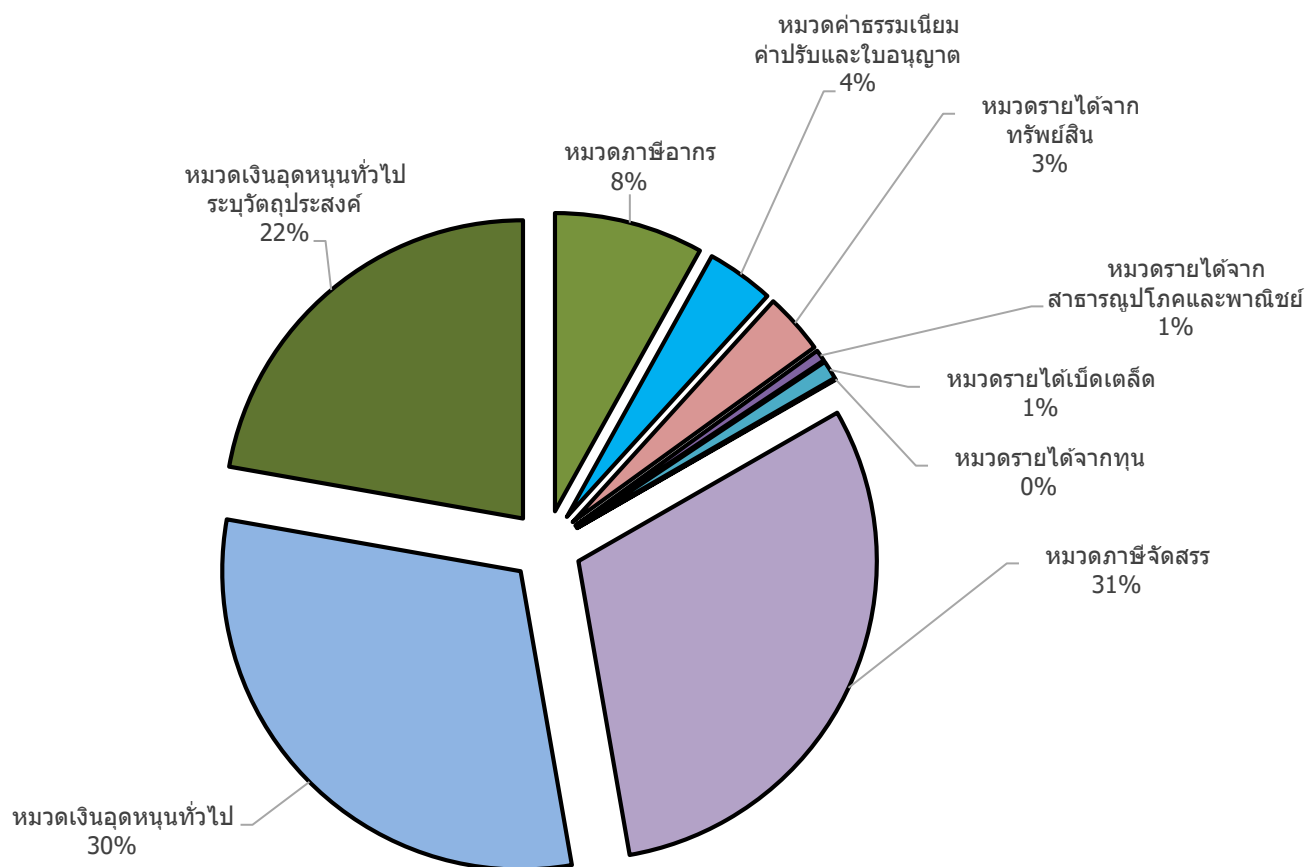

กราฟที่ 2 งบประมาณรายรับจริงประจำปีงบประมาณ พ.ศ.2558 มีงบประมาณรายรับจริงรวมทั้งสิ้น 1,518,936,798.34 บาท หมวดภาษีจัดสรร มีงบประมาณรายรับจริงสูงสุด 463,936,559.47 บาท (ร้อยละ 31) หมวดเงินอุดหนุนทั่วไป มีงบประมาณรายรับจริง 463,749,857 (ร้อยละ 30) หมวดเงินอุดหนุนทั่วไประบุวัตถุประสงค์ มีงบประมาณรายรับจริง 337,456,071.04 บาท (ร้อยละ 22) หมวดภาษีอากร มีงบประมาณรายรับจริง 122,645,971.86 บาท (ร้อยละ 8) หมวดค่าธรรมเนียม ค่าปรับและใบอนุญาต มีงบประมาณรายรับจริง 55,531,006.44 บาท (ร้อยละ 4) หมวดรายได้จากทรัพย์สิน มีงบประมาณรายรับจริง 50,166,070.95 บาท (ร้อยละ 3) หมวดรายได้เบ็ดเตล็ด มีงบประมาณรายรับจริง 15,302,300.88 บาท (ร้อยละ 1) หมวดรายได้จากสาธารณูปโภคและพาณิชย์ มีงบประมาณรายรับจริง 9,471,960.81 บาท (ร้อยละ 1) หมวดรายได้จากทุน มีงบประมาณรายรับจริง 677,000 บาท (ร้อยละ 0) มีงบประมาณรายรับจริงต่ำสุด

รายรับจริงประจำปีงบประมาณ พ.ศ.2559

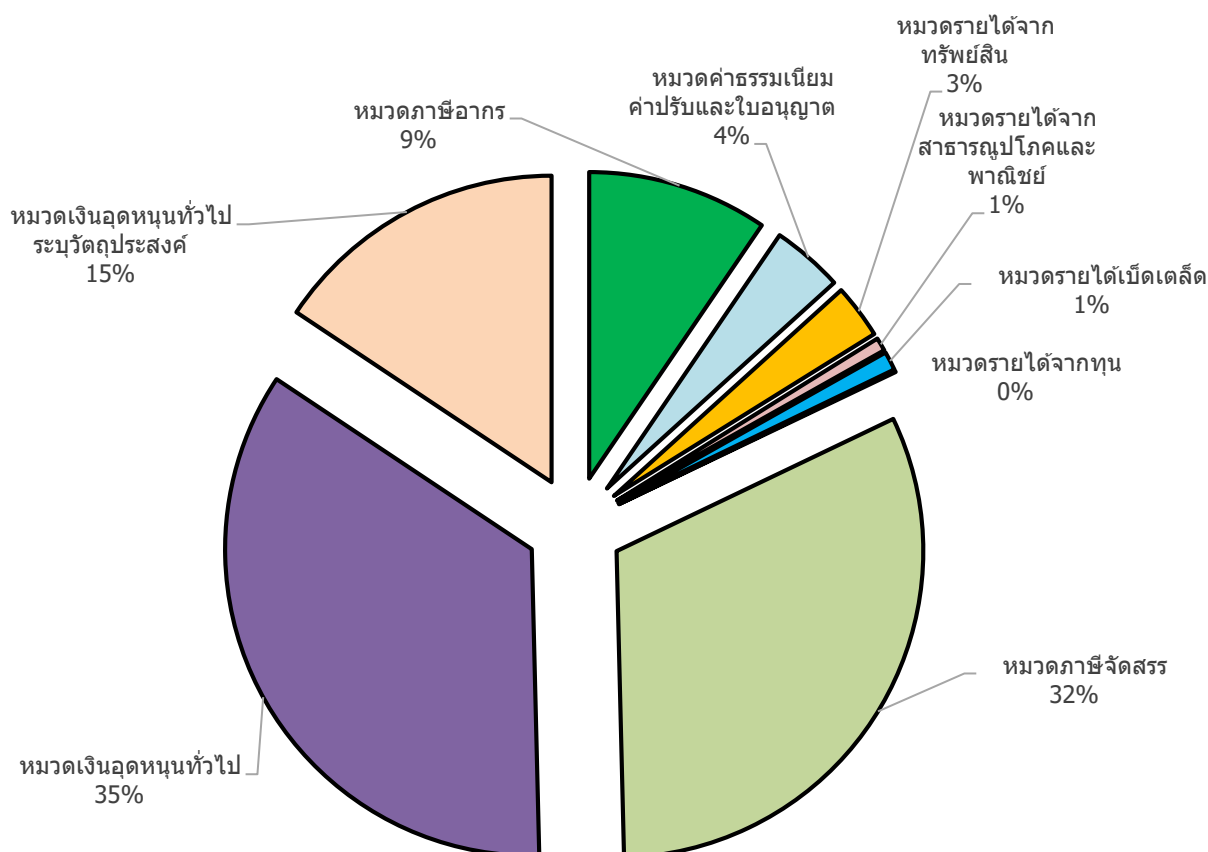

กราฟที่ 3 งบประมาณรายรับจริงประจำปีงบประมาณ พ.ศ.2559 มีงบประมาณรายรับจริง 1,435,325,542.74 บาท หมวดเงินอุดหนุนทั่วไป มีงบประมาณรายรับจริงสูงสุด 498,716,061 บาท (ร้อยละ 35) หมวดภาษีจัดสรร มีงบประมาณรายรับจริง 455,126,947.92 บาท (ร้อยละ 32) หมวดเงินอุดหนุนทั่วไประบุวัตถุประสงค์ มีงบประมาณรายรับจริง 224,539,235.49 บาท (ร้อยละ 15) หมวดภาษีอากร มีงบประมาณรายรับจริง 136,609,094.11 บาท (ร้อยละ 9) หมวดค่าธรรมเนียมค่าปรับและใบอนุญาต มีงบประมาณรายรับจริง 54,063,206.07 บาท (ร้อยละ 4) หมวดรายได้จากทรัพย์สิน มีงบประมาณรายรับจริง 11,019,726.84 บาท (ร้อยละ 3) หมวดรายได้เบ็ดเตล็ด มีงบประมาณรายรับจริง 14,226,382.69 บาท (ร้อยละ 1) หมวดรายได้จากสาธารณูปโภคและพาณิชย์ มีงบประมาณรายรับจริง (ร้อยละ 1) หมวดรายได้จากทุน มีงบประมาณรายรับจริง 930,050 บาท (ร้อยละ 0) มีงบประมาณรายรับจริงต่ำสุด

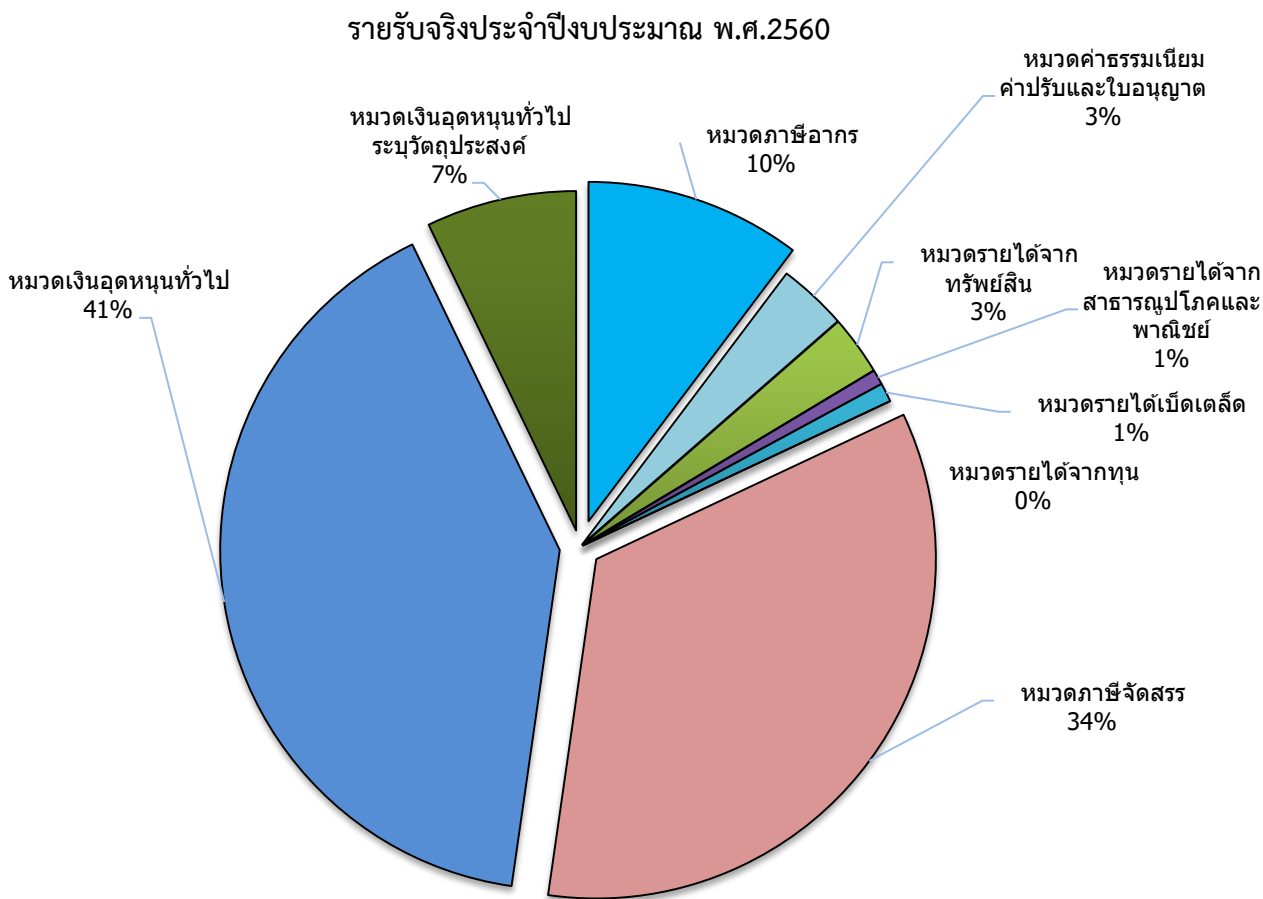

กราฟที่ 4 งบประมาณรายรับประจำปีงบประมาณ พ.ศ.2560 มีงบประมาณรายรับจริง 1,437,805,457.85 บาท หมวดเงินอุดหนุนทั่วไป มีงบประมาณรายรับจริงสูงสุด 583,477,841.40 บาท (ร้อยละ 41) หมวดภาษีจัดสรร มีงบประมาณรายรับจริง 492,648,804.65 (ร้อยละ 34) หมวดภาษีอากร มีงบประมาณรายรับจริง 147,788,404.69 บาท (ร้อยละ 10) หมวดเงินอุดหนุนทั่วไประบุวัตถุประสงค์ มีงบประมาณรายรับจริง 102,814,623.69 บาท (ร้อยละ 7) หมวดค่าธรรมเนียม ค่าปรับและใบอนุญาตมีงบประมาณรายรับจริง 47,251,199.48 (ร้อยละ 3) หมวดหมวดรายได้จากทรัพย์สิน มีงบประมาณรายรับจริง 40,742,575.12 บาท (ร้อยละ 3) หมวดรายได้เบ็ดเตล็ด มีงบประมาณรายรับจริง 12,860,279.76 บาท (ร้อยละ 1) หมวดรายได้จากสาธารณูปโภคและพาณิชย์ มีงบประมาณรายรับจริง 10,221,729.06 บาท (ร้อยละ 1) และในปีงบประมาณ พ.ศ.2560 ไม่มีงบประมาณรายได้จากทุน

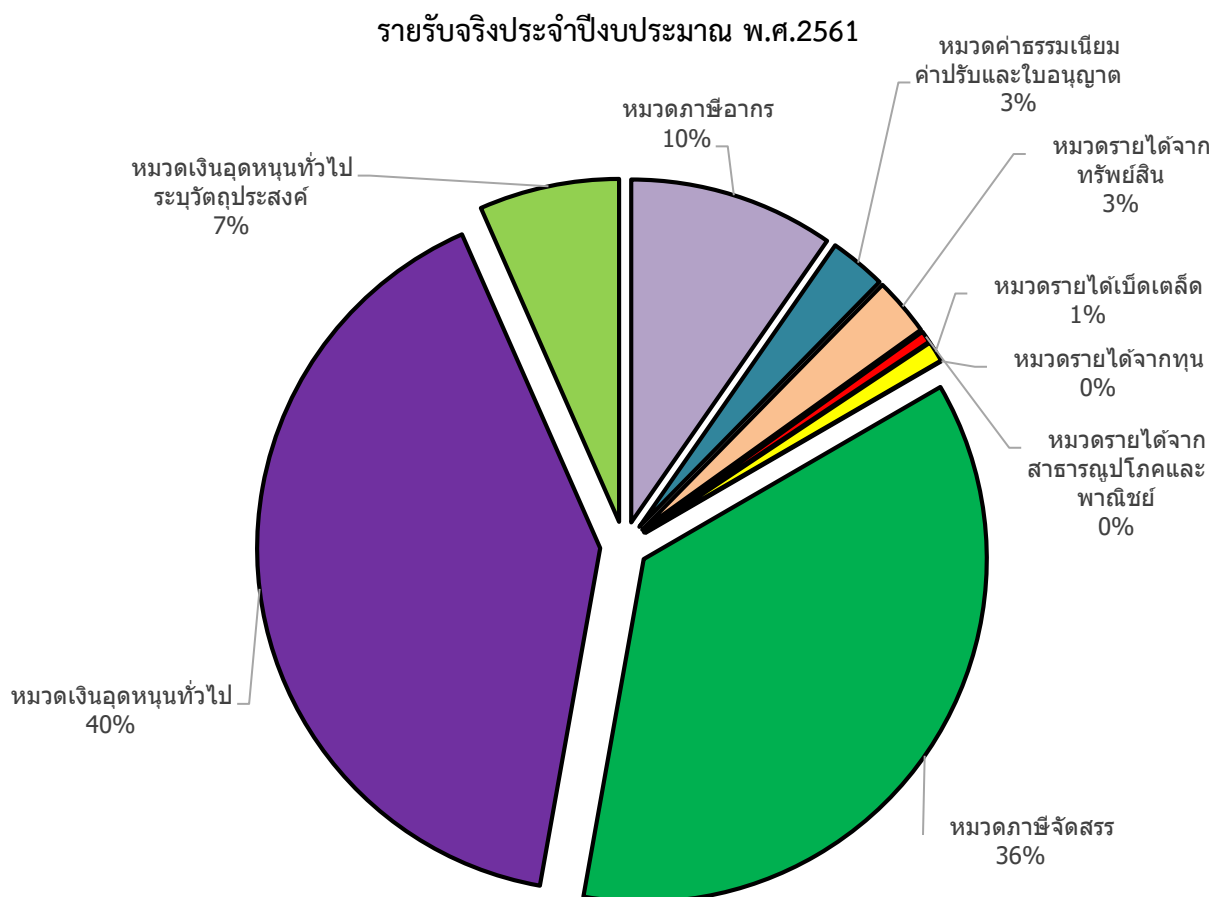

กราฟที่ 5 งบประมาณรายรับจริงประจำปีงบประมาณ พ.ศ.2561 มีงบประมาณรายรับจริง 1,491,698,583.95 บาท หมวดเงินอุดหนุนทั่วไป มีงบประมาณรายรับจริงสูงสุด 605,407,491 บาท (ร้อยละ 40) หมวดภาษีจัดสรร มีงบประมาณรายรับจริง 539,724,927.80 บาท (ร้อยละ 36) หมวดภาษีอากร มีงบประมาณรายรับจริง 144,267,635.71 บาท (ร้อยละ 10) หมวดเงินอุดหนุนทั่วไประบุวัตถุประสงค์ มีงบประมาณรายรับจริง 102,814,623.69 บาท (ร้อยละ 7) หมวดรายได้จากทรัพย์สิน มีงบประมาณรายรับจริง 40,973,061.02 บาท (ร้อยละ 3) หมวดค่าธรรมเนียม ค่าปรับและใบอนุญาต มีงบประมาณรายรับจริง 39,874,714.57 บาท (ร้อยละ 3) หมวดรายได้เบ็ดเตล็ด มีงบประมาณรายรับจริง 14,609,207.86 บาท (ร้อยละ 1) หมวดรายได้จากสาธารณูปโภคและพาณิชย์ มีงบประมาณรายรับจริง 8,361,772.16 บาท (ร้อยละ 0) หมวดรายได้จากทุน มีงบประมาณรายรับจริง 11,110 บาท (ร้อยละ 0) มีงบประมาณรายรับจริงต่ำสุด

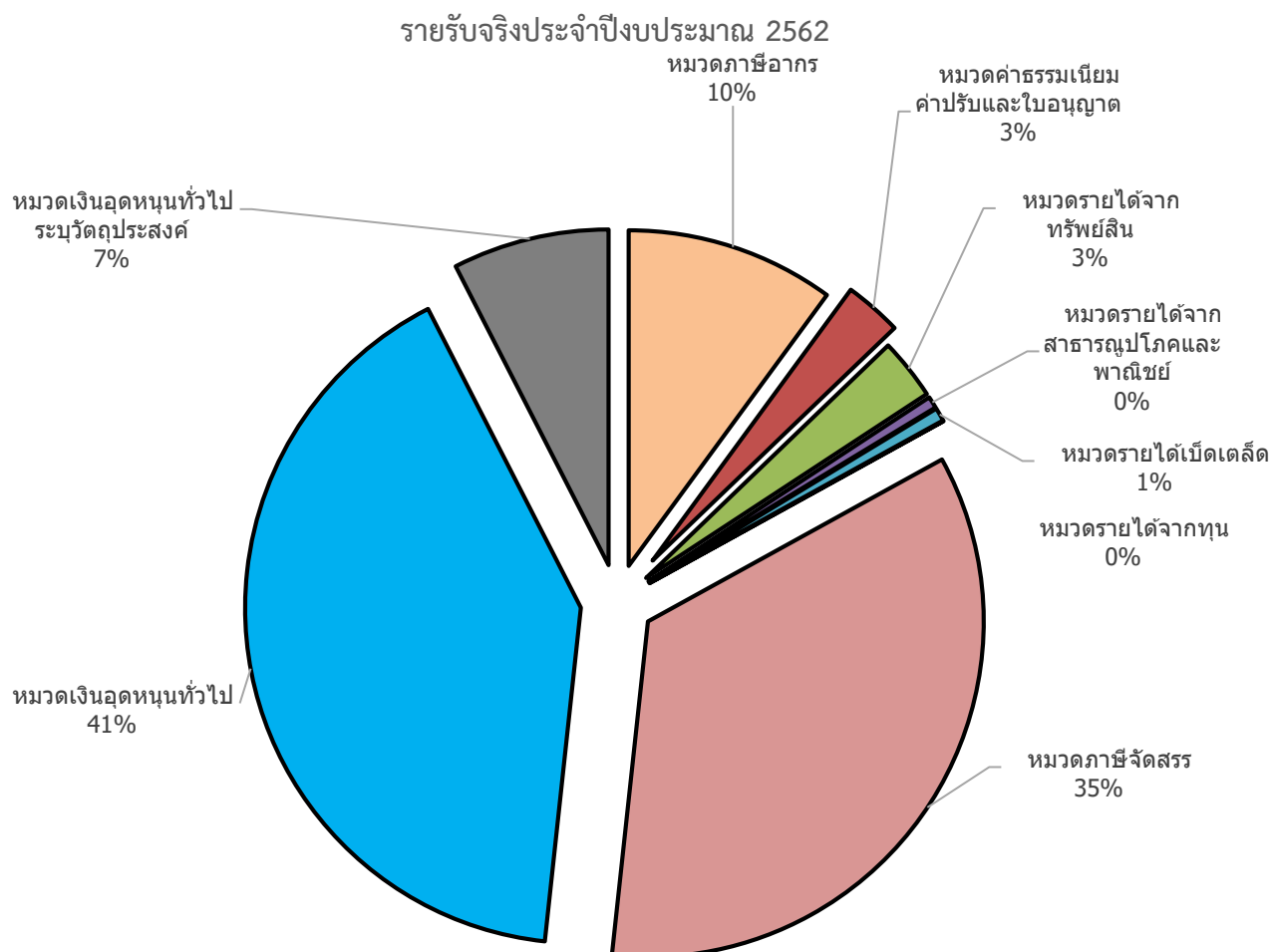

กราฟที่ 6 งบประมาณรายรับจริงประจำปีงบประมาณ พ.ศ.2562 มีงบประมาณรายรับจริง 1,491,148,392.84 บาท หมวดเงินอุดหนุนทั่วไป มีงบประมาณรายรับจริง 607,849,257 บาท (ร้อยละ 41) หมวดภาษีจัดสรร มีงบประมาณรายรับจริง 517,876,061.94 บาท (ร้อยละ 35) หมวดเงินอุดหนุนทั่วไประบุวัตถุประสงค์ มีงบประมาณรายรับจริง หมวดภาษีอากร มีงบประมาณรายรับจริง 149,908,124.38 บาท (ร้อยละ 10) หมวดรายได้จากทรัพย์สิน มีงบประมาณรายรับจริง 44,008,127.26 บาท (ร้อยละ 3) หมวดค่าธรรมเนียม ค่าปรับและใบอนุญาต มีงบประมาณรายรับจริง 41,159,163.27 บาท (ร้อยละ 3) หมวดรายได้เบ็ดเตล็ด มีงบประมาณรายรับจริง 9,604,052.09 บาท (ร้อยละ 1) หมวดรายได้สาธารณูปโภคและพาณิชย์ มีงบประมาณรายรับจริง 8,443,177.61 บาท (ร้อยละ 0) หมวดรายได้จากทุน มีงบประมาณรายรับจริง 11,590 บาท (ร้อยละ 0) มีงบประมาณรายรับจริงต่ำสุด

สรุปเปรียบเทียบงบประมาณรายรับจริง
ประจำปีงบประมาณ พ.ศ.2558-2562
(จำแนกเป็นรายปี จำนวน 5 ปี)

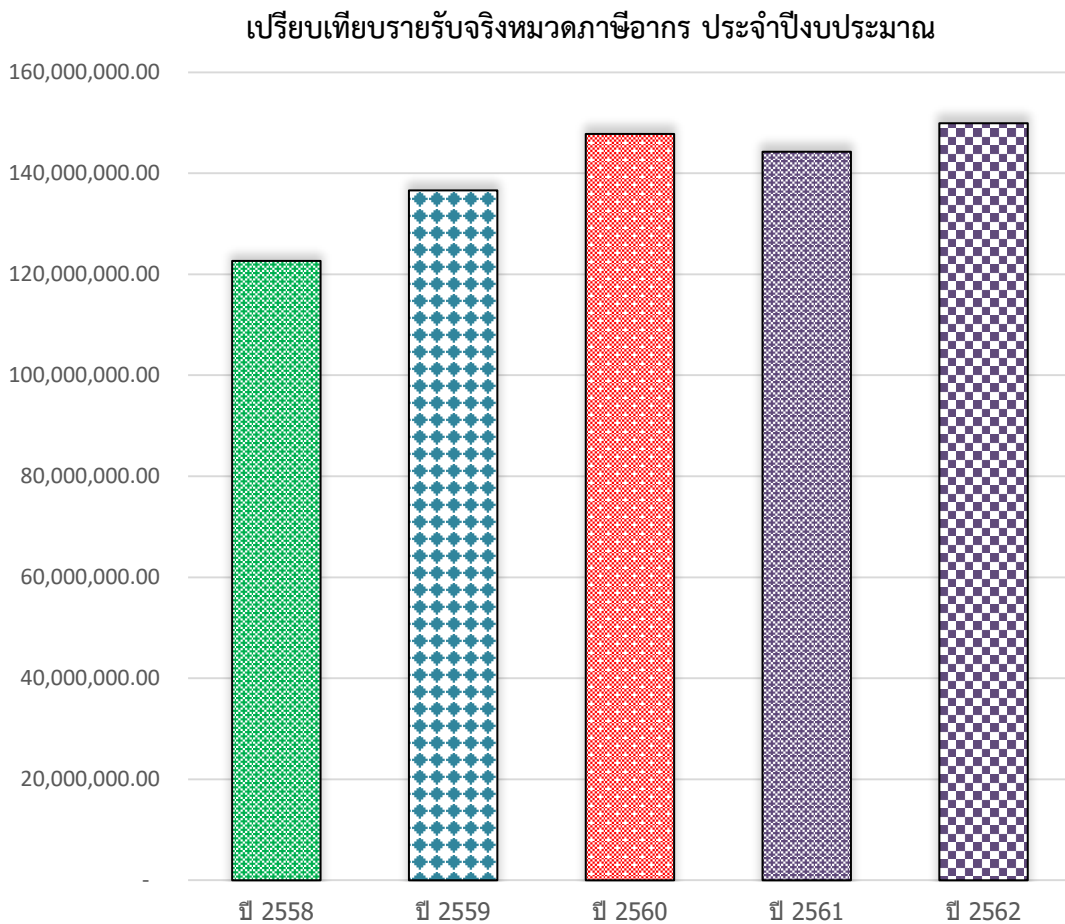

กราฟที่ 7 รายรับจริงหมวดภาษีอากร ประจำปีงบประมาณ พ.ศ. 2558 - 2562 มีรายรับจริง รวมทั้งสิ้น 701,219,230.75 บาท ปีงบประมาณ พ.ศ.2562 มีรายรับจริงสูงสุด 149,908,124.38 บาท ปีงบประมาณ พ.ศ.2560 มีงบประมาณรายรับจริง 147,788,404.69 บาท ปีงบประมาณ พ.ศ.2559 มีงบประมาณรายรับจริง 136,609,094.1 ปีงบประมาณ พ.ศ.2558 มีงบประมาณรายรับจริงต่ำสุด 122,645,971.86 บาท

เปรียบเทียบหมวดค่าธรรมเนียม ค่าปรับและใบอนุญาต ประจำปีงบประมาณ พ.ศ.2558-2562

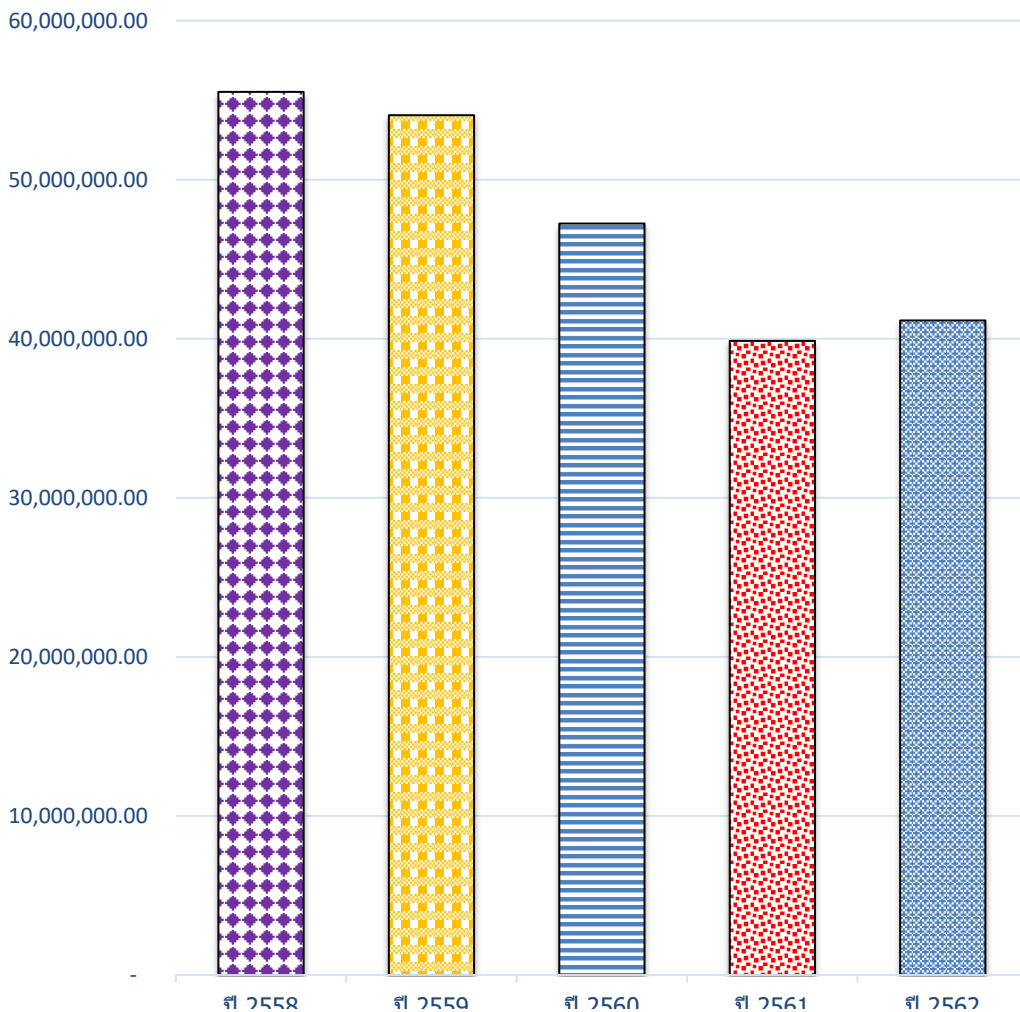

กราฟที่ 8 รายรับจริงหมวดค่าธรรมเนียม ค่าปรับและใบอนุญาต ประจำปีงบประมาณ พ.ศ.2558-2562 มีงบประมาณรายรับจริงรวมทั้งสิ้น 237,879,289.83 บาท ปีงบประมาณ พ.ศ.2558 มีงบประมาณรายรับจริง สูงสุด 55,531,006.44บาทปีงบประมาณ พ.ศ.2559มีงบประมาณรายรับจริง 54,063,206.07 บาท ปีงบประมาณ พ.ศ.2560 มีงบประมาณรายรับจริง 47,251,199.48 บาท ปีงบประมาณ พ.ศ.2562 มีงบประมาณรายรับจริง 41,159,163.27 บาท ปีงบประมาณ พ.ศ.2561 มีงบประมาณรายรับจริงต่ำสุด 39,874,714.57 บาท

เปรียบเทียบหมวดรายได้จากทรัพย์สิน ประจำปีงบประมาณ พ.ศ.2558-2562

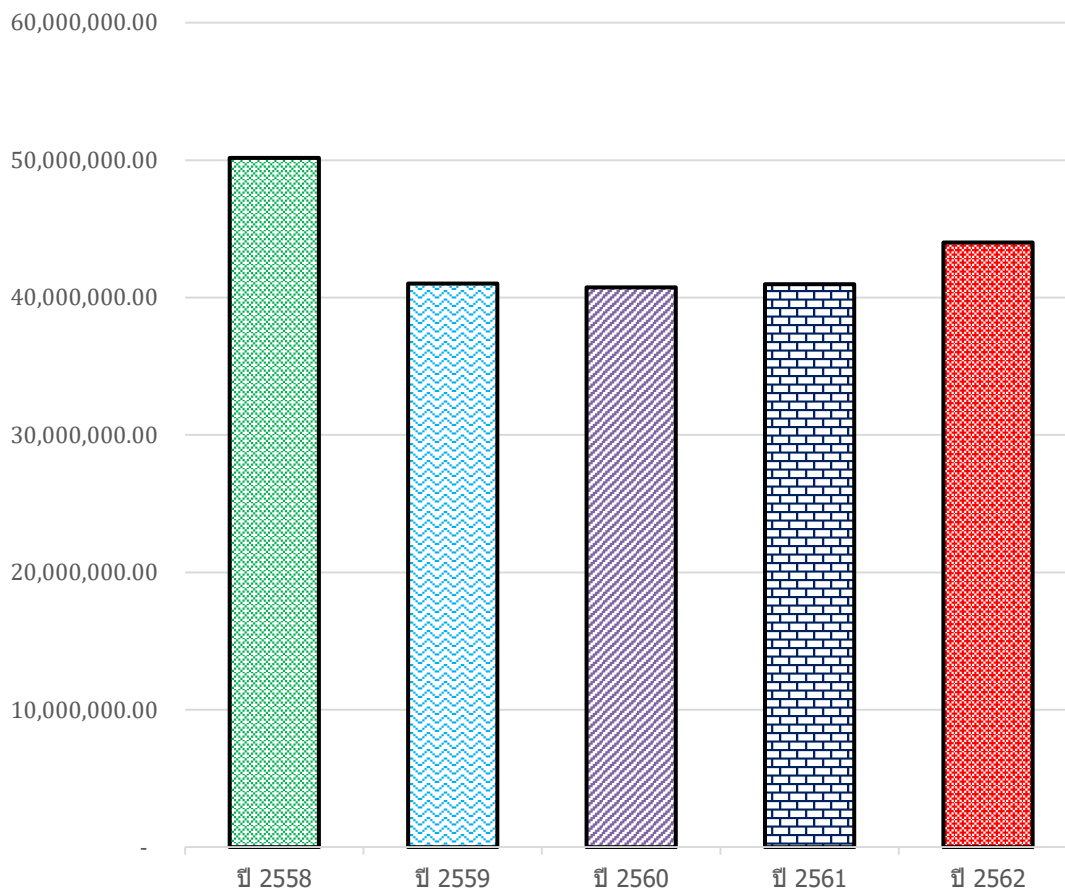

กราฟที่ 9 รายรับจริงหมวดรายได้จากทรัพย์สิน ประจำปีงบประมาณ พ.ศ.2558-2562 มีงบประมาณรายรับจริงรวมทั้งสิ้น 216,909,561.19 บาท ปีงบประมาณ พ.ศ.2558 มีงบประมาณรายรับจริงสูงสุด 50,166,070.95 บาท ปีงบประมาณ พ.ศ.2562 มีงบประมาณรายรับจริง 44,008,127.26 บาท ปีงบประมาณ พ.ศ.2559 มีงบประมาณรายรับจริง 41,019,726.84 บาท ปีงบประมาณ พ.ศ.2561 มีงบประมาณรายรับจริง 40,973,061.02 บาท ปีงบประมาณ 2560 มีงบประมาณรายรับจริงต่ำสุด 40,742,575.12 บาท

เปรียบเทียบหมวดรายได้จากสาธารณูปโภคและพาณิชย์ ประจำปีงบประมาณ

พ.ศ.2558-2562

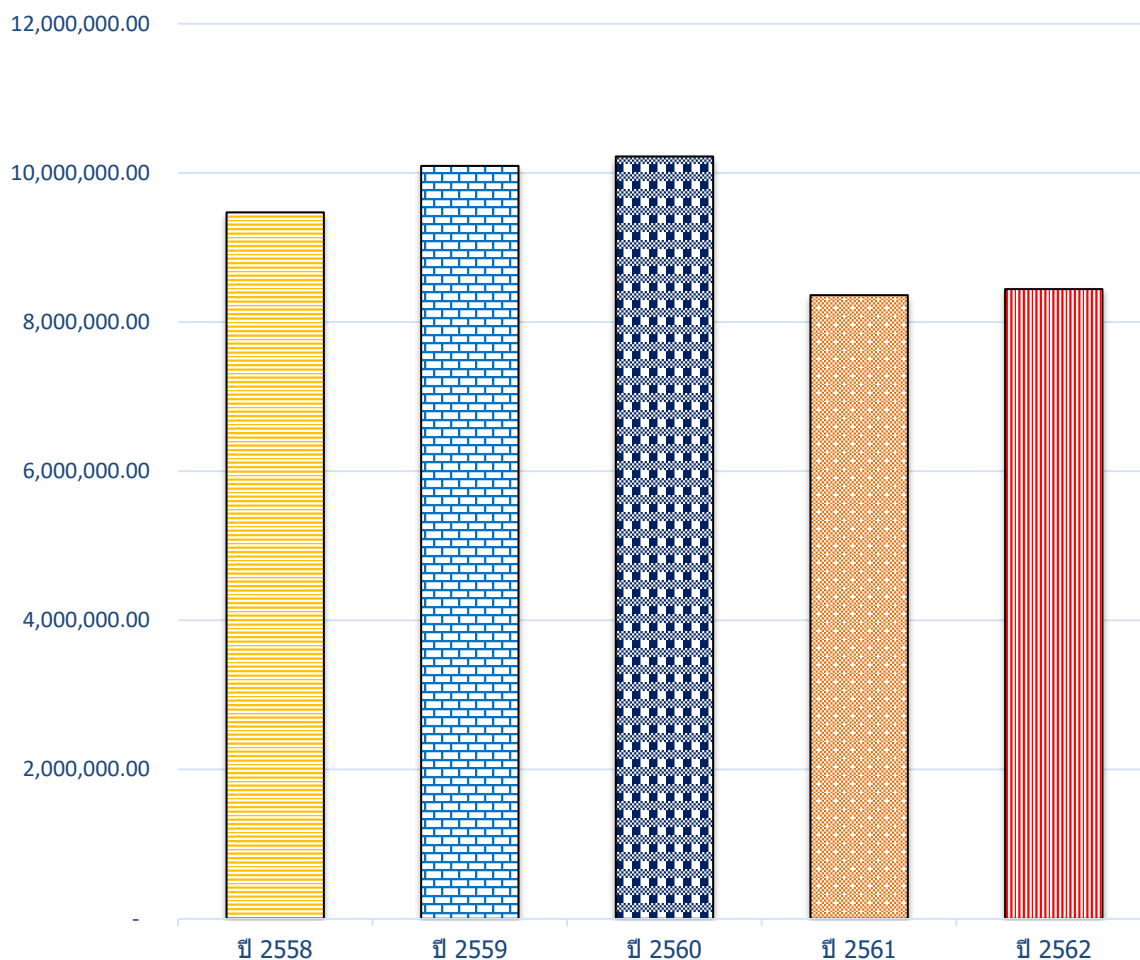

กราฟที่ 10 รายรับจริงหมวดสาธารณูปโภคและพาณิชย์ ประจำปีงบประมาณ พ.ศ.2558-2562 มีงบประมาณรายรับจริง รวมทั้งสิ้น 46,593,478.26 บาท ปีงบประมาณ พ.ศ.2560 มีงบประมาณรายรับจริงสูงสุด 10,221,729.06 บาท ปีงบประมาณ พ.ศ.2559 มีงบประมาณรายรับจริง 10,094,838.62 บาท ปีงบประมาณ พ.ศ.2558 มีงบประมาณรายรับจริง 9,471,960.81 บาท ปีงบประมาณ พ.ศ.2562 มีงบประมาณรายรับจริง 8,443,177.61 บาท ปีงบประมาณ พ.ศ.2561 มีงบประมาณรายรับจริงต่ำสุด 8,361,772.16 บาท

เปรียบเทียบหมวดรายได้เบ็ดเตล็ด ประจำปีงบประมาณ พ.ศ.2558-2562

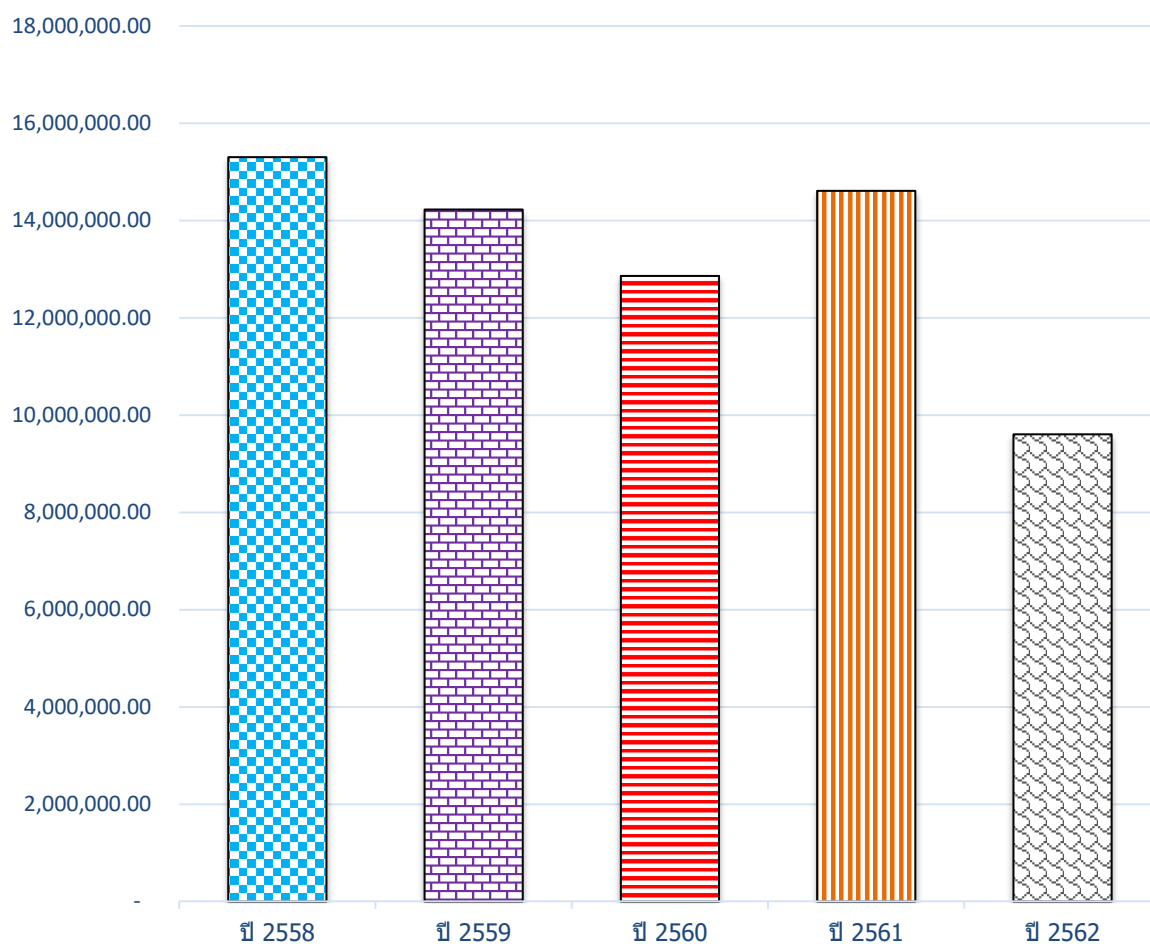

กราฟที่ 11 รายรับจริงหมวดรายได้เบ็ดเตล็ด ประจำปีงบประมาณ พ.ศ.2558-2562 มีมปริมาณรายรับจริงรวมทั้งสิ้น 66,602,223.28 บาท ปีงบประมาณ พ.ศ.2558 มีมปริมาณรายรับจริงสูงสุด 15,302,300.88 บาท ปีงบประมาณ พ.ศ.2561 มีมปริมาณรายรับจริง 14,609,207.86 บาท ปีงบประมาณ พ.ศ.2559 มีมปริมาณรายรับจริง 14,226,382.69บาท ปีงบประมาณ พ.ศ.2560 มีมปริมาณรายรับจริง 12,860,279.76 บาท ปีงบประมาณ พ.ศ.2562 มีมปริมาณรายรับจริง ต่ำสุด 9,604,052.09 บาท (ร้อยละ 15)

เปรียบเทียบหมวดรายได้จากทุน ประจำปีงบประมาณ พ.ศ.2558-2562

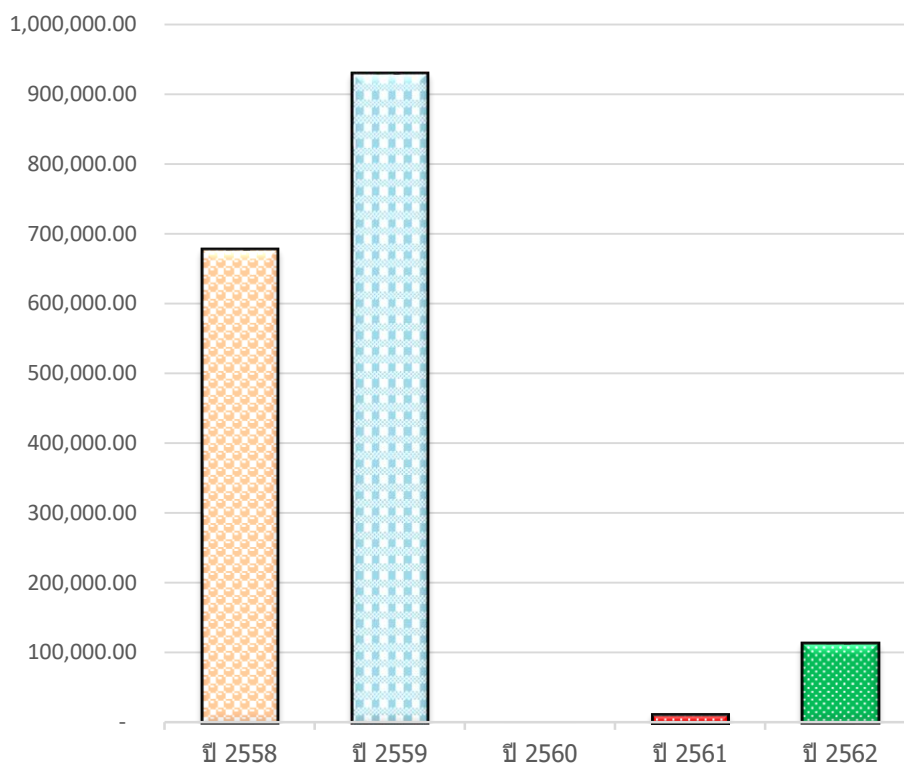

กราฟที่ 12 รายรับจริงหมวดรายได้จากทุน ประจำปีงบประมาณ พ.ศ.2558-2562 มีงบประมาณรายรับจริงรวมทั้งสิ้น 1,730,750 บาท ปีงบประมาณ พ.ศ.2559 มีงบประมาณรายรับจริงสูงสุด 930,050 บาท ปีงบประมาณ พ.ศ.2558 มีงบประมาณรายรับจริง 677,000 บาท ปีงบประมาณ พ.ศ.พ.ศ.2562 มีงบประมาณรายรับจริง 112,590 บาท ปีงบประมาณ พ.ศ.2561มีงบประมาณรายรับจริง 11,110 บาท ปีงบประมาณ พ.ศ.2560 ไม่มีรายรับ

เปรียบเทียบหมวดภาษีจัดสรรประจำปีงบประมาณ พ.ศ.2558-2562

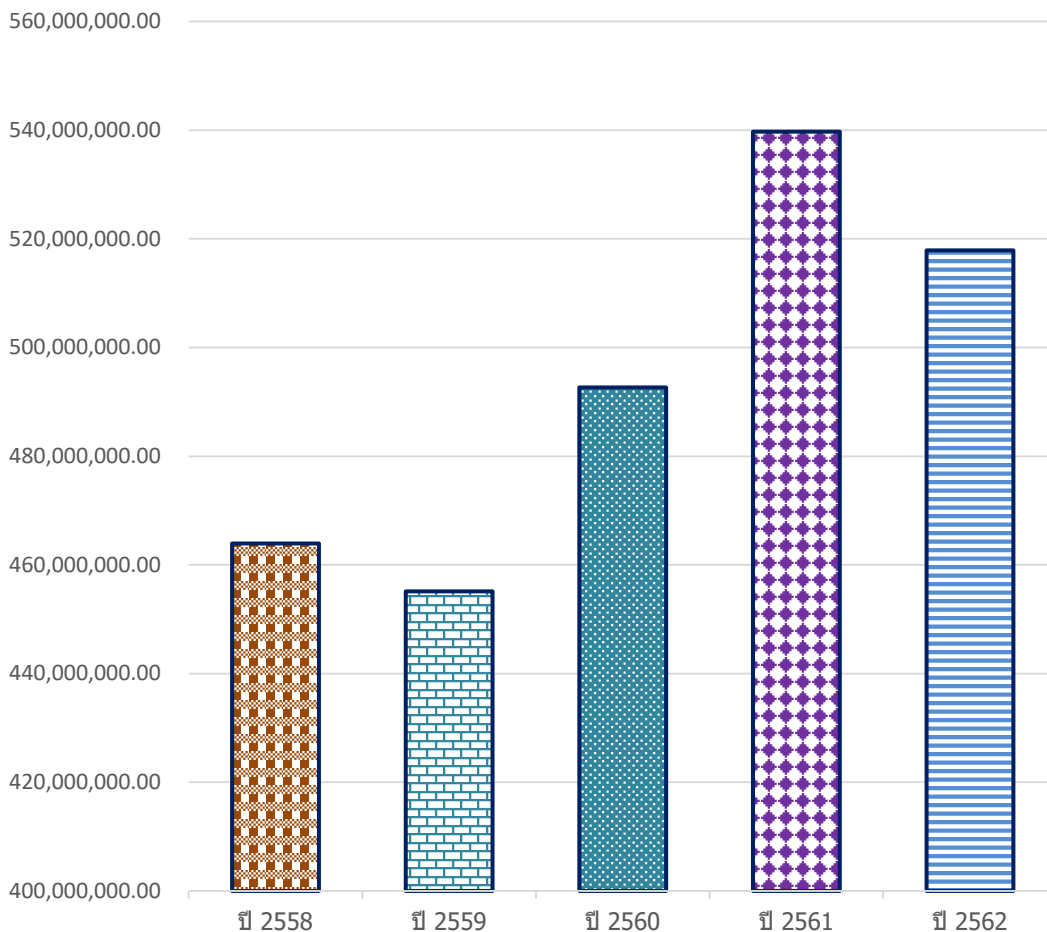

กราฟที่ 13 รายรับจริงหมวดรายได้จากภาษีจัดสรร ประจำปีงบประมาณ พ.ศ.2558-2562 มีงบประมาณรายรับจริงรวมทั้งสิ้น 2,469,313,301.78 บาท ปีงบประมาณ พ.ศ.2561 มีงบประมาณรายรับจริงสูงสุด 539,724,927.80 บาท ปีงบประมาณ พ.ศ.2562 มีงบประมาณรายรับจริง 517,876,061.94 บาท ปีงบประมาณ พ.ศ.2560 มีงบประมาณรายรับ 455,126,947.92 บาท ปีงบประมาณ พ.ศ.2558 มีงบประมาณรายรับ 463,936,559.47 บาท ปีงบประมาณ พ.ศ.2559 มีงบประมาณรายรับต่ำสุด 455,126,947.92 บาท (ร้อยละ

เปรียบเทียบหมวดเงินอุดหนุนทั่วไปประจำปีงบประมาณ พ.ศ.2558-2562

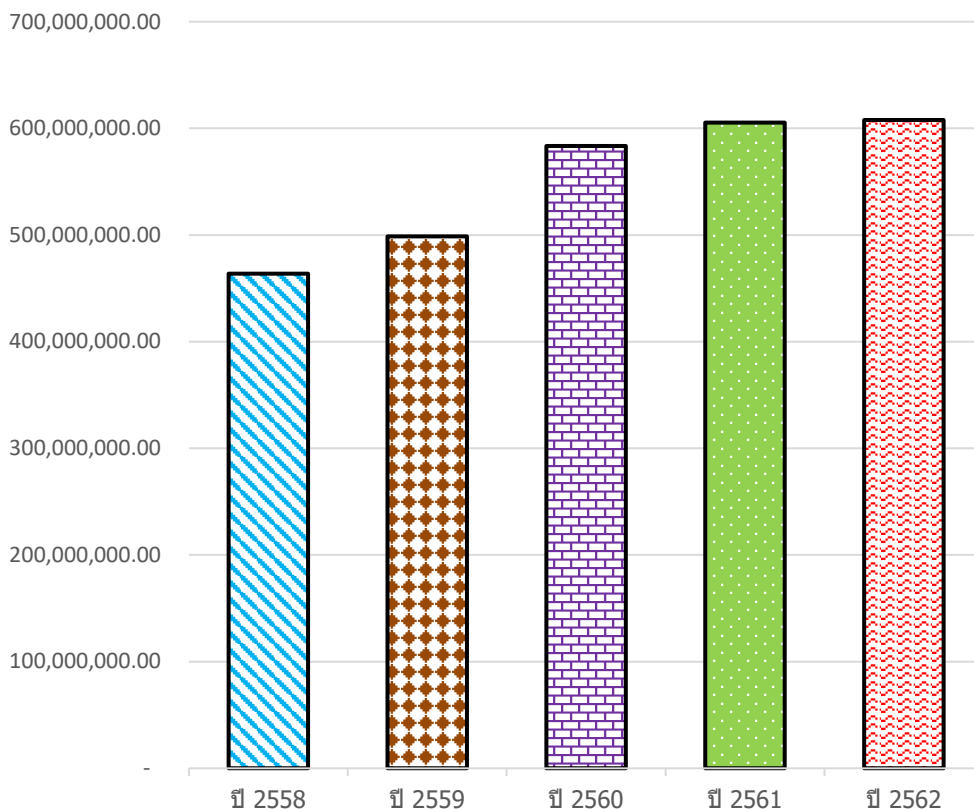

กราฟที่ 14 รายรับจริง หมวดเงินอุดหนุนทั่วไปประจำปีงบประมาณ พ.ศ.2558-2562 มีงบประมาณรายรับจริงรวมทั้งสิ้น 2,759,200,507.40 บาท ปีงบประมาณ พ.ศ.2562 มีงบประมาณรายรับจริงสูงสุด 607,849,257 บาท งบประมาณ พ.ศ.2561 มีงบประมาณรายรับ 605,407,491 บาท ปีงบประมาณ พ.ศ.2560 มีงบประมาณรายรับจริง 583,477,841.40 บาท ปีงบประมาณ พ.ศ.2559 มีงบประมาณรายรับจริง 498,716,061 บาท ปีงบประมาณ พ.ศ.2558 มีงบประมาณรายรับจริงต่ำสุด 463,749,857 บาท(ร้อยละ 17)

เปรียบเทียบหมวดเงินอุดหนุนทั่วไประบุวัตถุประสงค์ พ.ศ.2558-2562

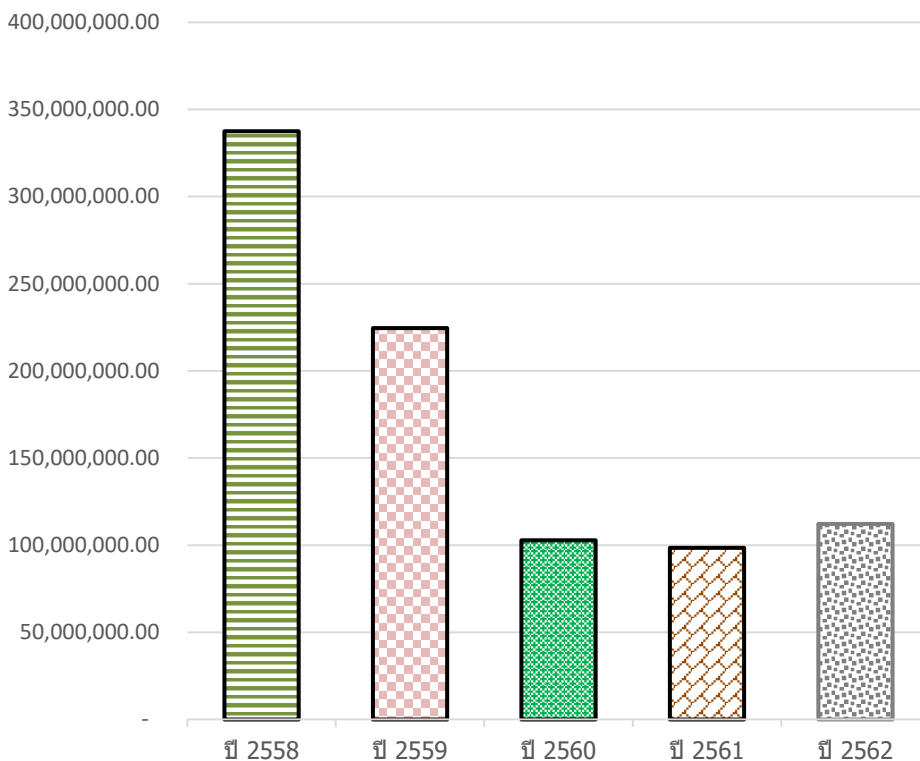

กราฟที่ 15 รายรับจริง หมวดเงินอุดหนุนทั่วไประบุวัตถุประสงค์ ประจำปีงบประมาณ พ.ศ.2558-2562 มีงบประมาณรายรับจริง 875,466,433.34 บาท ปีงบประมาณ พ.ศ.2558 มีงบประมาณรายรับจริง สูงสุด 337,456,071.04 บาท ปีงบประมาณ พ.ศ.2559 มีงบประมาณรายรับจริง 224,539,235.49 บาท ปีงบประมาณ พ.ศ.2562 มีงบประมาณรายรับจริง 112,187,839.29 บาท ปีงบประมาณ พ.ศ.2560 มีงบประมาณรายรับจริง 102,814,623.69 บาท ปีงบประมาณ พ.ศ.2561 มีงบประมาณรายรับจริงต่ำสุด 98,468,663.83 บาท

ตารางวิเคราะห์เปรียบเทียบงบประมาณการรายรับ
ระหว่างปีงบประมาณ พ.ศ.2558-2563

ตารางวิเคราะห์เปรียบเทียบงบประมาณการรายรับ
ระหว่างปีงบประมาณ พ.ศ.2558-2563
เทศบาลนครขอนแก่น อำเภอเมืองแก่น จังหวัดขอนแก่น

	ปี 2558	ปี 2559	ปี 2560	ปี 2561	ปี 2562	ปี 2563
รายได้จัดเก็บเอง						
หมวดภาษีอากร	114,111,600.00	120,988,600.00	126,980,600.00	137,081,600.00	147,181,600.00	166,041,600.00
หมวดค่าธรรมเนียม ค่าปรับและใบอนุญาต	49,485,680.00	52,128,330.00	52,729,340.00	45,623,250.00	44,529,500.00	42,598,200.00
หมวดรายได้จากทรัพย์สิน	35,038,730.00	35,943,970.00	35,041,120.00	37,015,120.00	31,345,820.00	33,877,750.00
หมวดรายได้จากสาธารณูปโภคและพาณิชย์	11,000,000.00	9,930,000.00	9,930,000.00	9,930,000.00	9,600,000.00	9,600,000.00
หมวดรายได้เบ็ดเตล็ด	15,107,460.00	15,741,180.00	12,929,020.00	16,647,580.00	11,590,730.00	11,673,980.00
หมวดรายได้จากทุน	80,000.00	80,000.00	80,000.00	80,000.00	80,000.00	80,000.00
รวมรายได้จัดเก็บเอง	224,823,470.00	234,812,080.00	237,690,080.00	246,377,550.00	244,327,650.00	263,871,530.00
รายได้ที่รัฐบาลเก็บแล้วจัดสรรให้องค์กรปกครองส่วนท้องถิ่น						
หมวดภาษีจัดสรร	402,830,000.00	406,230,000.00	456,230,000.00	473,178,000.00	495,070,000.00	540,000,000.00
รัฐบาลจัดเก็บแล้วจัดสรรให้องค์กรปกครองส่วนท้องถิ่น	402,830,000.00	406,230,000.00	456,230,000.00	473,178,000.00	495,070,000.00	540,000,000.00
หมวดเงินอุดหนุนทั่วไป	448,373,310.00	508,385,747.00	595,836,800.00	631,427,500.00	653,044,740.00	667,842,600.00
รวมรายได้ที่รัฐบาลอุดหนุนให้องค์กรปกครองส่วนท้องถิ่น	448,373,310.00	508,385,747.00	595,836,800.00	631,427,500.00	653,044,740.00	667,842,600.00
รวม	1,076,026,780.00	1,149,427,827.00	1,289,756,880.00	1,350,983,050.00	1,392,442,390.00	1,471,714,130.00

ตารางที่ 2 จากตารางวิเคราะห์ที่ได้ว่าประมาณการรายรับจริง หมวดภาษีอากร ปีงบประมาณ พ.ศ.2563 มีงบประมาณการรายรับ 166,041,600 บาท มีงบประมาณการรายรับสูงสุดในจำนวน 6 ปี หมวดค่าธรรมเนียมค่าปรับและใบอนุญาต ปีงบประมาณ พ.ศ.2560 มีงบประมาณการรายรับ 52,729,340 บาท มีงบประมาณการรายรับสูงสุดในจำนวน 6 ปี หมวดรายได้จากทรัพย์สิน ปีงบประมาณ พ.ศ. 2561 มีงบประมาณการรายรับ 37,015,120 บาท มีงบประมาณการรายรับสูงสุดในจำนวน 6 ปี หมวดรายได้จากสาธารณูปโภคและพาณิชย์ปีงบประมาณ พ.ศ.2558 มีงบประมาณการรายรับ 11,000,000 บาท มีงบประมาณการรายรับสูงสุดในจำนวน 6 ปีหมวดรายได้เบ็ดเตล็ด ปีงบประมาณ พ.ศ.2559 มีงบประมาณการรายรับ 15,741,180 บาท มีประมาณการรายรับสูงสุดในจำนวน 8 ปี หมวดรายได้จากทุน ประจำปีงบประมาณ พ.ศ.2558-2563 มีงบประมาณการรายรับ 80,000 บาท เท่ากัน หมวดภาษีจัดสรร ปีงบประมาณ พ.ศ.2563 มีงบประมาณการรายรับ 540,000,000 บาท มีงบประมาณการรายรับ สูงสุดในจำนวน 6 ปี หมวด เงินอุดหนุนทั่วไป ปีงบประมาณ พ.ศ.2563 มีงบประมาณการรายรับ 667,842,000 บาท มีงบประมาณการรายรับสูงสุดในจำนวน 6 ปี

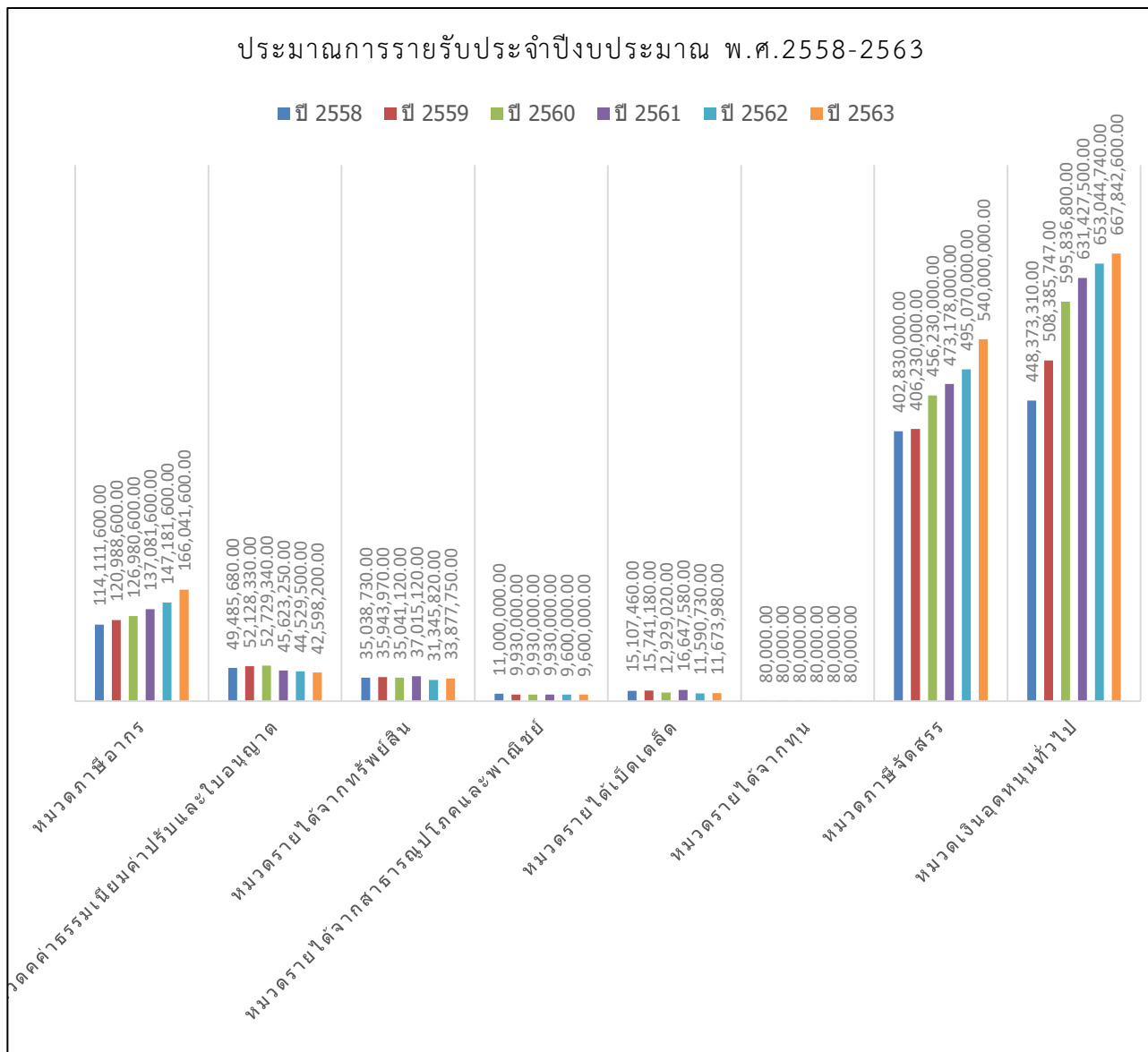

กราฟที่ 16 วิเคราะห์ได้ว่าหมวดรายได้จากงบประมาณการเงินอุดหนุนทั่วไป มีงบประมาณการรายรับสูงสุด รองลงมาคือ หมวดงบประมาณการรายรับภาษีจัดสรร, หมวดงบประมาณการรายรับหมวดภาษีอากร, หมวดงบประมาณการรายรับหมวดค่าธรรมเนียม ค่าปรับและใบอนุญาต, หมวดงบประมาณการรายได้จากทรัพย์สิน, หมวดงบประมาณการรายได้เบ็ดเตล็ด, หมวดงบประมาณการรายได้จากทุนเป็นประมาณการรายรับที่ต่ำที่สุด

สรุปเปรียบเทียบงบประมาณการรายรับ
ประจำปีงบประมาณ พ.ศ.2558-2563
(จำแนกเป็นหมวด จำนวน 6 ปี)

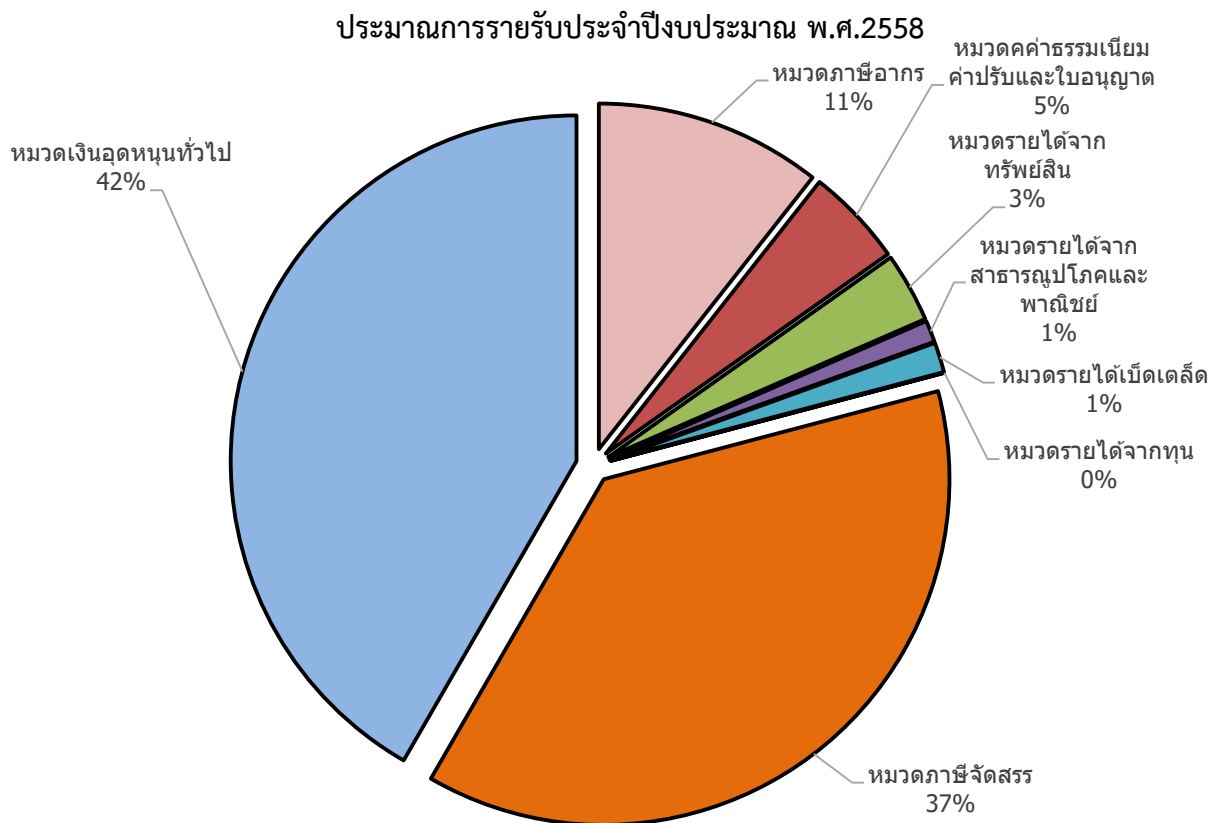

กราฟที่ 17 งบประมาณการรายรับ ประจำปีงบประมาณ พ.ศ.2558 มีงบประมาณการรายรับ 1,076,026,780 บาท หมวดเงินอุดหนุนทั่วไป มีงบประมาณการรายรับสูงสุด 448,373,310 บาท (ร้อยละ 42) หมวดภาษีจัดสรร มีงบประมาณการรายรับ 402,830,000 บาท (ร้อยละ 37) หมวดภาษีอากร มีงบประมาณการรายรับ 114,111,600 บาท (ร้อยละ 11) หมวดค่าธรรมเนียม ค่าปรับและใบอนุญาต มีงบประมาณการรายรับ 49,485,680 บาท (ร้อยละ 5) หมวดรายได้จากทรัพย์สิน มีงบประมาณการรายรับ 35,038,730 บาท (ร้อยละ 3) หมวดรายได้เบ็ดเตล็ด มีงบประมาณการรายรับ 15,107,460 บาท (ร้อยละ 1) หมวดรายได้จากทุนมีงบประมาณการรายรับต่ำสุด

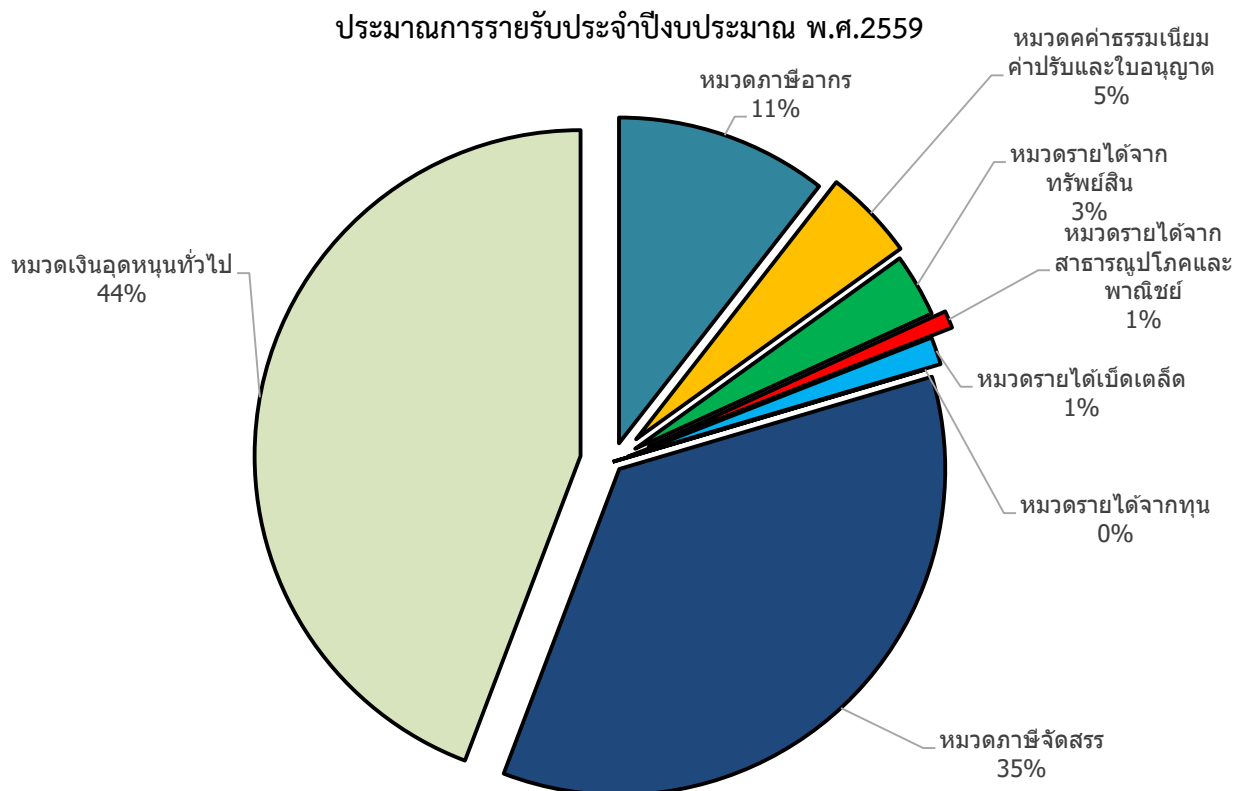

กราฟที่ 18 งบประมาณการรายรับ ประจำปีงบประมาณ พ.ศ.2559 มีงบประมาณการรายรับ 1,419,427,827 บาท หมวดเงินอุดหนุนทั่วไป มีงบประมาณการรายรับสูงสุด 508,385,747 บาท (ร้อยละ 44) หมวดภาษีจัดสรร มีงบประมาณการรายรับ 402,830,000 บาท (ร้อยละ 42) หมวดภาษีอากร มีงบประมาณการรายรับ 120,988,600 บาท (ร้อยละ 11) หมวดค่าธรรมเนียม ค่าปรับและใบอนุญาต มีงบประมาณการรายรับ 52,128,330 บาท (ร้อยละ 5) หมวดรายได้จากทรัพย์สิน มีงบประมาณการรายรับ 35,943,970 บาท (ร้อยละ 3) หมวดรายได้เบ็ดเตล็ด มีงบประมาณการรายรับ 15,741,180 บาท (ร้อยละ 1) หมวดรายได้จากสาธารณูปโภคและพาณิชย์ มีงบประมาณการรายรับ 9,930,000 บาท (ร้อยละ 1) หมวดรายได้จากทุน มีงบประมาณการรายรับ 80,000 บาท (ร้อยละ 0) มีงบประมาณการรายรับต่ำสุด

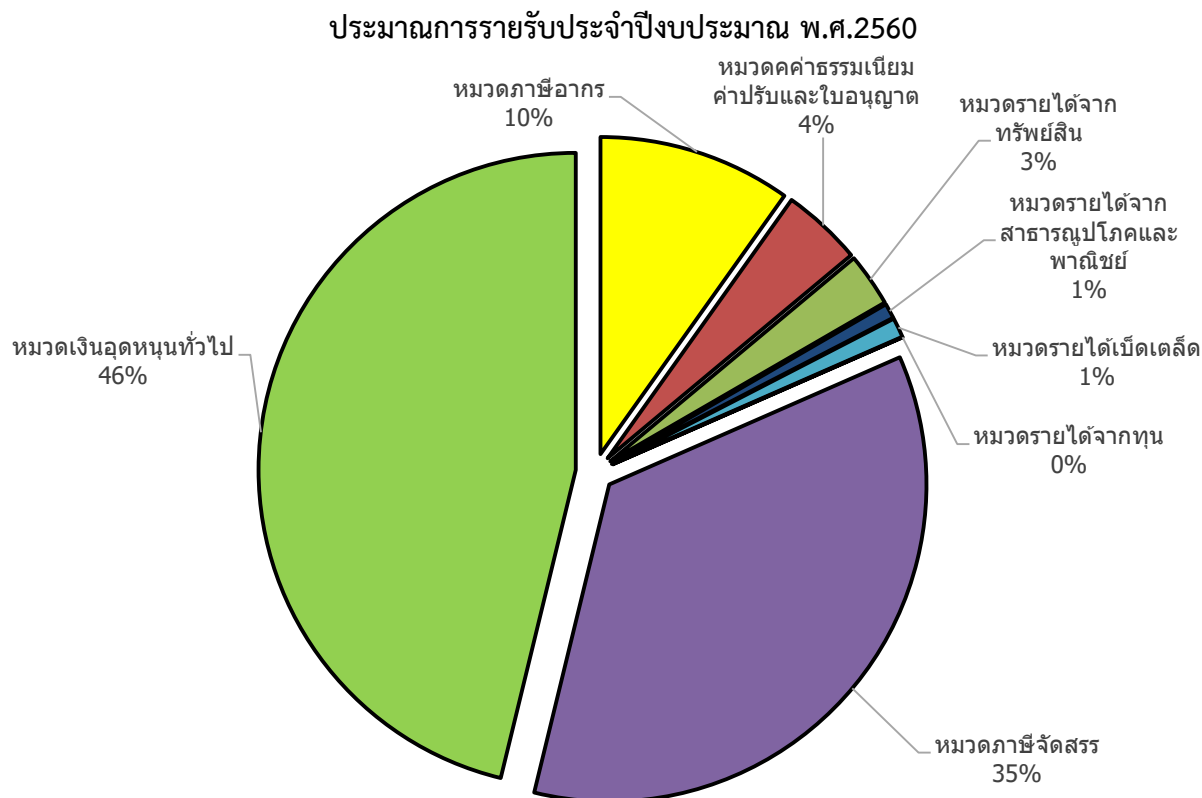

กราฟที่ 19 งบประมาณการรายรับ ประจำปีงบประมาณ พ.ศ.2560 มีงบประมาณการรายรับ 1,289,756,880 บาท หมวดเงินอุดหนุนทั่วไป มีงบประมาณการรายรับสูงสุด 595,836,800 บาท (ร้อยละ 46) หมวดภาษีจัดสรร มีงบประมาณการรายรับ 456,230,000 บาท (ร้อยละ 35) หมวดภาษีอากร มีงบประมาณการรายรับ 126,980,600 บาท (ร้อยละ 10) หมวดค่าธรรมเนียม ค่าปรับและใบอนุญาต มีงบประมาณการรายรับ 52,729,340 บาท (ร้อยละ 4) หมวดรายได้เบ็ดเตล็ด มีงบประมาณการรายรับ 12,929,020 บาท (ร้อยละ 1) หมวดรายได้จากสาธารณูปโภคและพาณิชย์ มีงบประมาณการรายรับ 9,930,000 บาท (ร้อยละ 1) หมวดรายได้จากทุน มีงบประมาณการรายรับ 80,000 บาท (ร้อยละ 0) มีงบประมาณการรายรับต่ำสุด

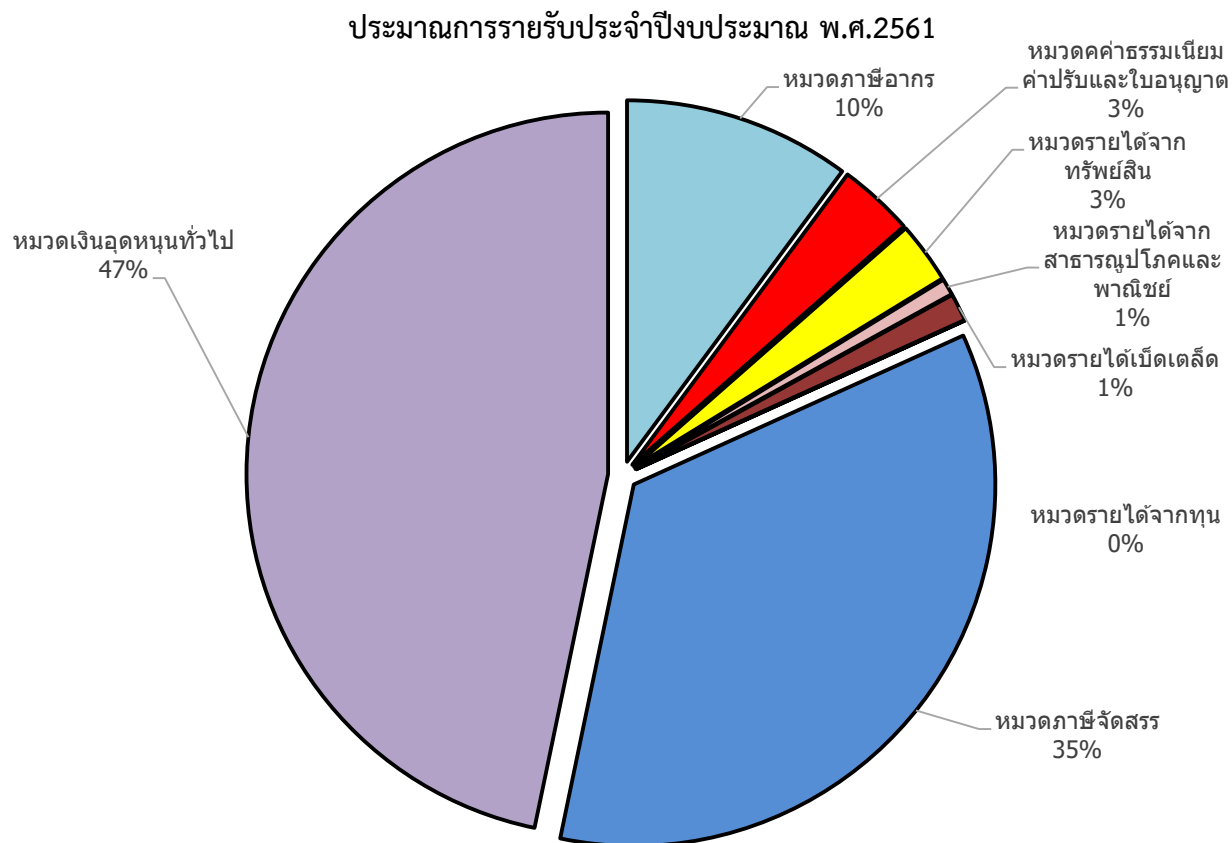

กราฟที่ 20 งบประมาณการรายรับ ประจำปีงบประมาณ พ.ศ.2561 มีงบประมาณการรายรับ 1,350,983,050 บาท หมวดเงินอุดหนุนทั่วไป มีงบประมาณการรายรับสูงสุด 631,427,500 บาท (ร้อยละ 47) หมวดภาษีจัดสรร มีงบประมาณการรายรับ 473,178,000 บาท (ร้อยละ 35) หมวดภาษีอากร มีงบประมาณการรายรับ 137,081,600 บาท (ร้อยละ 10) หมวดค่าธรรมเนียม ค่าปรับและใบอนุญาต มีงบประมาณการรายรับ 45,623,250 บาท (ร้อยละ 3) หมวดรายได้เบ็ดเตล็ด มีงบประมาณการรายรับ 16,647,580 บาท (ร้อยละ 1) หมวดรายได้จากสาธารณูปโภคและพาณิชย์ มีงบประมาณการรายรับ 9,930,000 บาท (ร้อยละ 1) หมวดรายได้จากทุน มีงบประมาณการรายรับ 80,000 บาท (ร้อยละ 0) มีงบประมาณการรายรับต่ำสุด

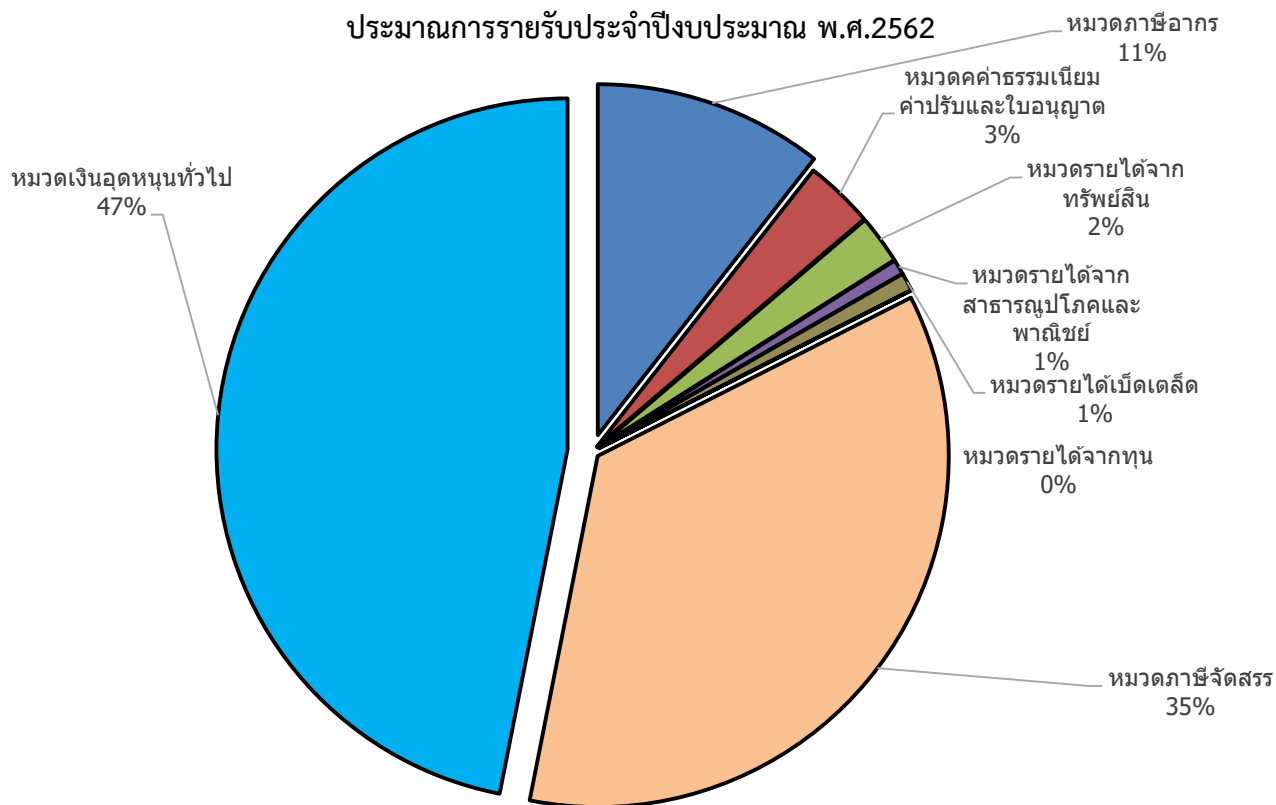

กราฟที่ 21 งบประมาณการรายรับ ประจำปีงบประมาณ พ.ศ.2562 มีงบประมาณการรายรับ 1,478,842,390 บาท หมวดเงินอุดหนุนทั่วไป มีงบประมาณการรายรับสูงสุด 653,044,740 บาท (ร้อยละ 47) หมวดภาษีจัดสรร มีงบประมาณการรายรับ 495,070,000 บาท (ร้อยละ 35) หมวดภาษีอากร มีงบประมาณการรายรับ 147,181,600 บาท (ร้อยละ 11) หมวดรายได้จากทรัพย์สิน มีงบประมาณการรายรับ 31,345,820 บาท (ร้อยละ 2) รายได้หมวดสาธารณูปโภคและพาณิชย์ มีงบประมาณการรายรับ 9,600,000 (ร้อยละ 1) หมวดค่าธรรมเนียมน้ำประปาและใบอนุญาต มีงบประมาณการรายรับ 44,529,500 บาท หมวดรายได้เบ็ดเตล็ด หมวดรายได้เบ็ดเตล็ด มีงบประมาณการรายรับ 11,590,730 บาท (ร้อยละ 1) หมวดรายได้จากทุนมีงบประมาณการรายรับ 80,000 บาท ร้อยละ 0) มีงบประมาณการรายรับต่ำสุด

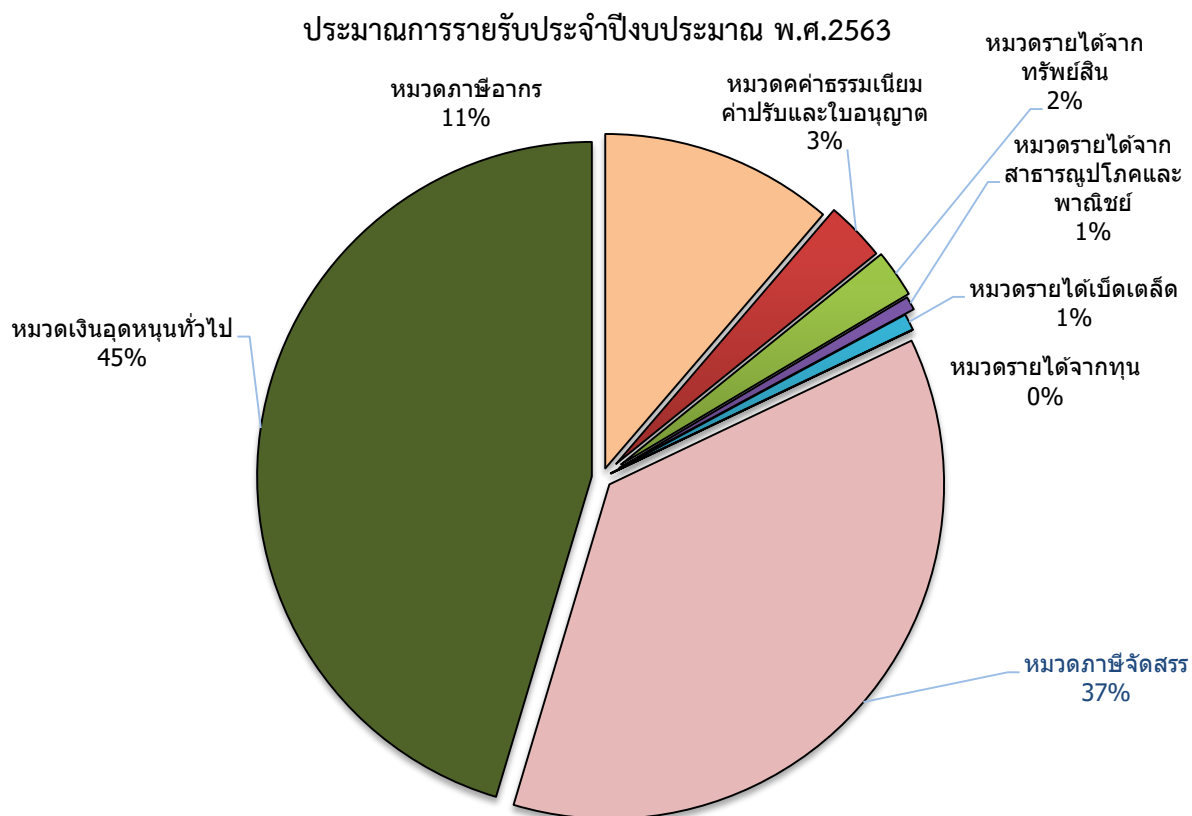

กราฟที่ 22 งบประมาณการรายรับ ประจำปีงบประมาณ พ.ศ.2563 มีงบประมาณการรายรับ 1,471,714,130 บาท หมวดเงินอุดหนุนทั่วไปมีงบประมาณการรายรับสูงสุด 667,842,600 บาท (ร้อยละ 45) หมวดภาษีจัดสรร มีงบประมาณการรายรับ 540,000,000 บาท (ร้อยละ 37) หมวดภาษีอากร มีงบประมาณการรายรับ 166,041,600 บาท (ร้อยละ 11) หมวดค่าธรรมเนียม ค่าปรับและใบอนุญาต มีงบประมาณการรายรับ 42,598,200 บาท (ร้อยละ 3) หมวดรายได้จากทรัพย์สิน มีงบประมาณการรายรับ 33,877,750 บาท (ร้อยละ 2) หมวดรายได้เบ็ดเตล็ด มีงบประมาณการรายรับ 11,673,980 บาท (ร้อยละ 1) หมวดรายได้จากสาธารณูปโภค และพาณิชย์ มีงบประมาณการรายรับ 9,600,000 บาท (ร้อยละ 1) หมวดรายได้จากทุนมีงบประมาณการรายรับ 80,000 บาท (ร้อยละ 0)

สรุปเปรียบเทียบงบประมาณการรายรับ
ประจำปีงบประมาณ พ.ศ.2558-2563
(จำแนกเป็นรายปี จำนวน 6)

เปรียบเทียบประมาณการรายรับหมวดภาษีอากร ประจำปีงบประมาณ พ.ศ.2558-2563

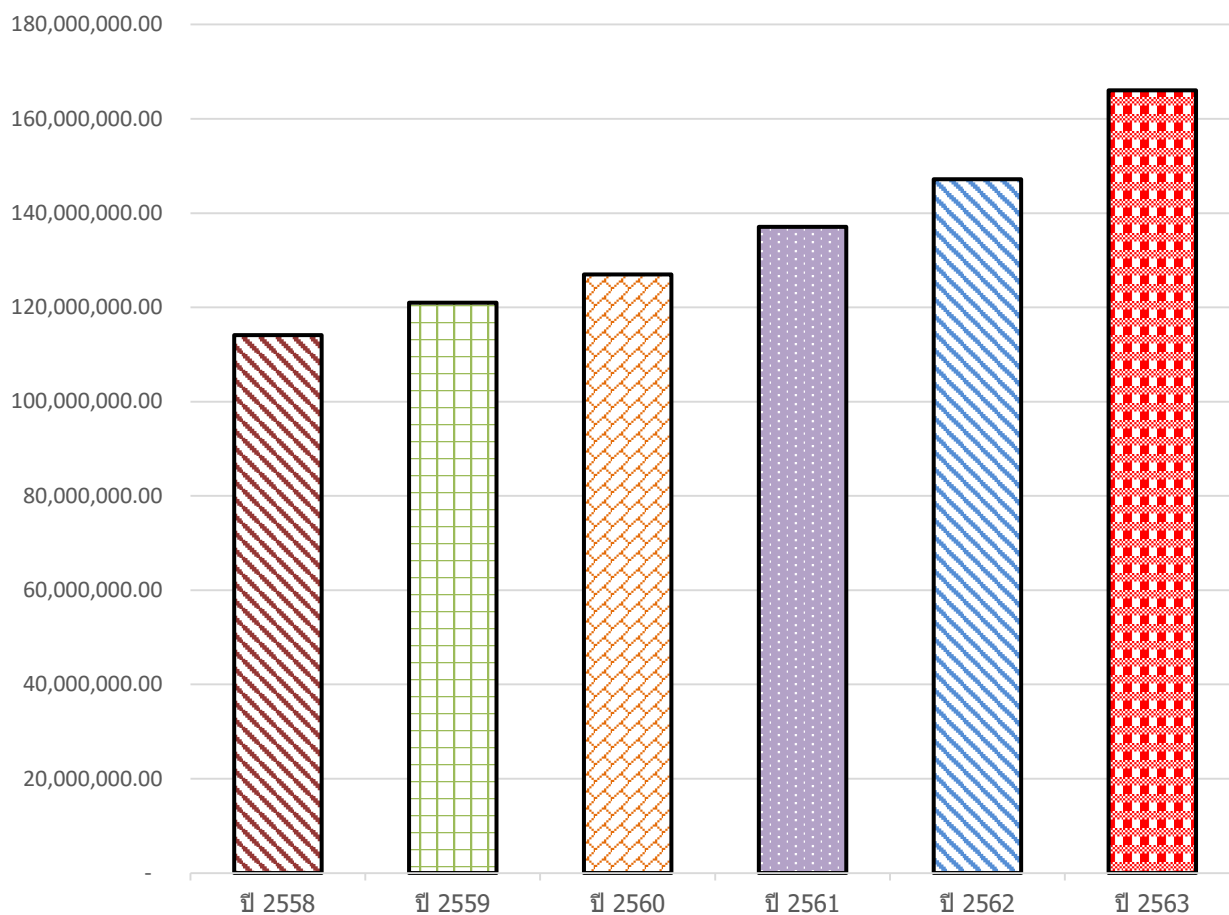

กราฟที่ 23 งบประมาณการรายรับหมวดภาษีอากร ประจำปีงบประมาณ พ.ศ.2558-2563 มีงบประมาณการรายรับรวมทั้งสิ้น 812,385,600 บาท ปีงบประมาณ พ.ศ.2563 มีงบประมาณการรายรับสูงสุด 166,041,600 บาท ปีงบประมาณ พ.ศ.2562 มีงบประมาณการรายรับ 147,181,600 บาท ปีงบประมาณ พ.ศ.2561 มีงบประมาณการรายรับ 137,081,600 บาท ปีงบประมาณ 2560 มีงบประมาณการรายรับ 126,980,600 บาท ปีงบประมาณ พ.ศ.2559 มีงบประมาณการรายรับ 120,988,600 บาท ปีงบประมาณ พ.ศ.2558 มีงบประมาณการรายรับ 114,111,600 บาท

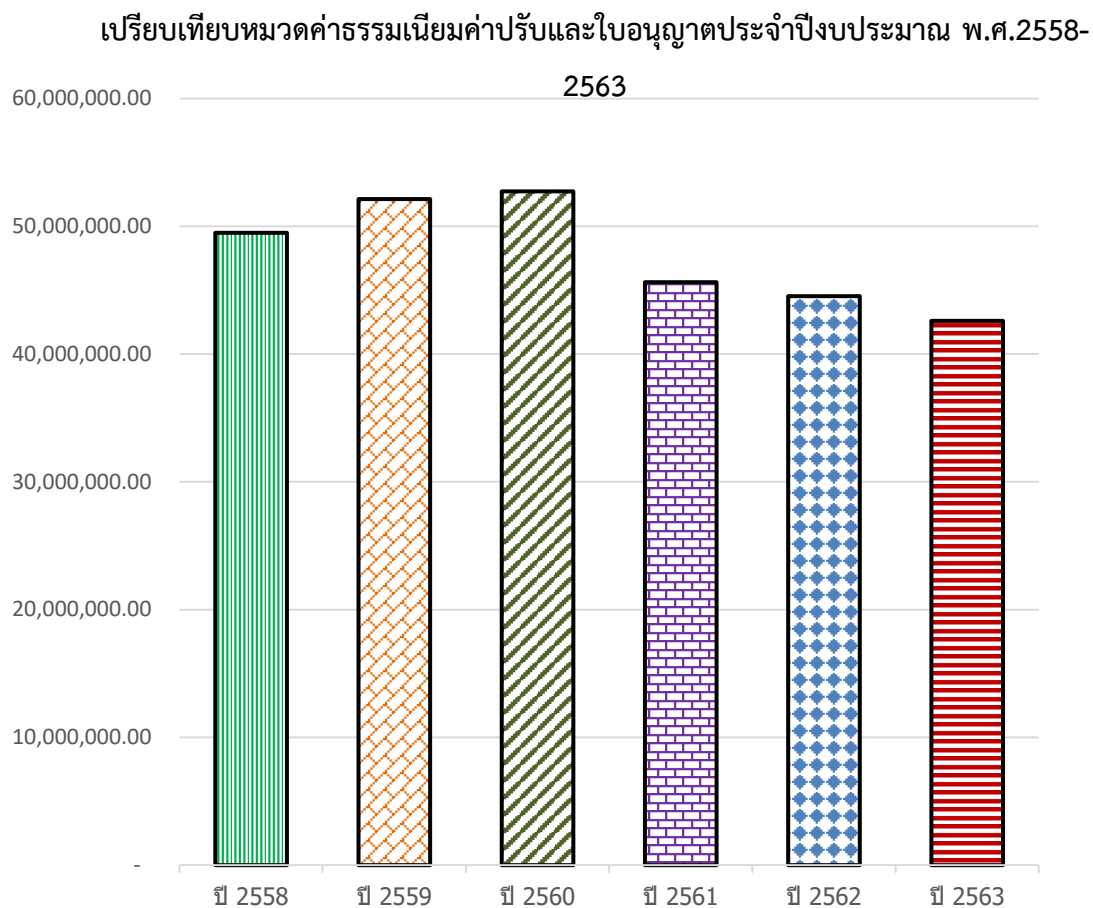

กราฟที่ 24 งบประมาณการรายรับ หมวด ค่าธรรมเนียม ค่าปรับและใบอนุญาต ประจำปีงบประมาณ พ.ศ.2558-2563 มีงบประมาณการรายรับรวมทั้งสิ้น 285,094,300 บาทปีงบประมาณ พ.ศ.2560 มีงบประมาณการรายรับสูงสุด 52,729,340 บาท ปีงบประมาณ พ.ศ.2559 มีงบประมาณการรายรับ 52,128,330 บาท ปีงบประมาณ พ.ศ.2558 มีงบประมาณการรายรับ 49,485,680 บาท ปีงบประมาณ พ.ศ.2561 มีงบประมาณการรายรับ 45,623,250 บาท ปีงบประมาณ พ.ศ.2562 มีงบประมาณการรายรับ 44,529,500 บาท ปีงบประมาณ พ.ศ.2563 มีงบประมาณการรายรับมีงบประมาณการรายรับต่ำสุด 42,598,200 บาท

เปรียบเทียบหมวดรายได้จากทรัพย์สินประจำปีงบประมาณ พ.ศ.2558-2563

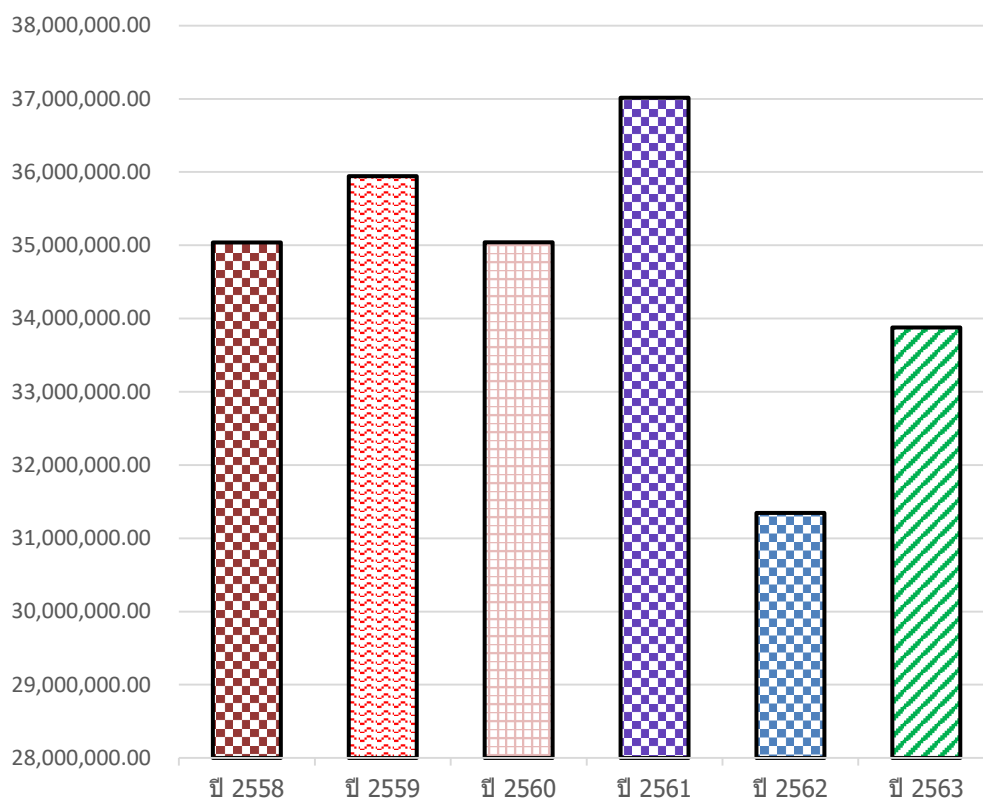

กราฟที่ 25 งบประมาณการรายรับ หมวดรายได้จากทรัพย์สินประจำปีงบประมาณ พ.ศ.2558-2563 มีงบประมาณการรายรับรวมทั้งสิ้น 208,262,510 บาท บาท ปีงบประมาณ พ.ศ.2561 มีงบประมาณการรายรับสูงสุด 37,015,120 บาท ปีงบประมาณ พ.ศ.2559 มีงบประมาณการรายรับ 35,943,970 บาท ปีงบประมาณ พ.ศ.2560 มีงบประมาณรายรับ 35,041,120 ปีงบประมาณ พ.ศ.2558 มีงบประมาณการรายรับ 35,038,730 ปีงบประมาณ พ.ศ.2563มีงบประมาณการรายรับ 33,877,750 บาท ปีงบประมาณ พ.ศ.2562 มีงบประมาณการรายรับต่ำสุด 31,345,820 บาท

เปรียบเทียบหมวดรายได้จากสาธารณูปโภคและพาณิชย์ พ.ศ.2558-2563

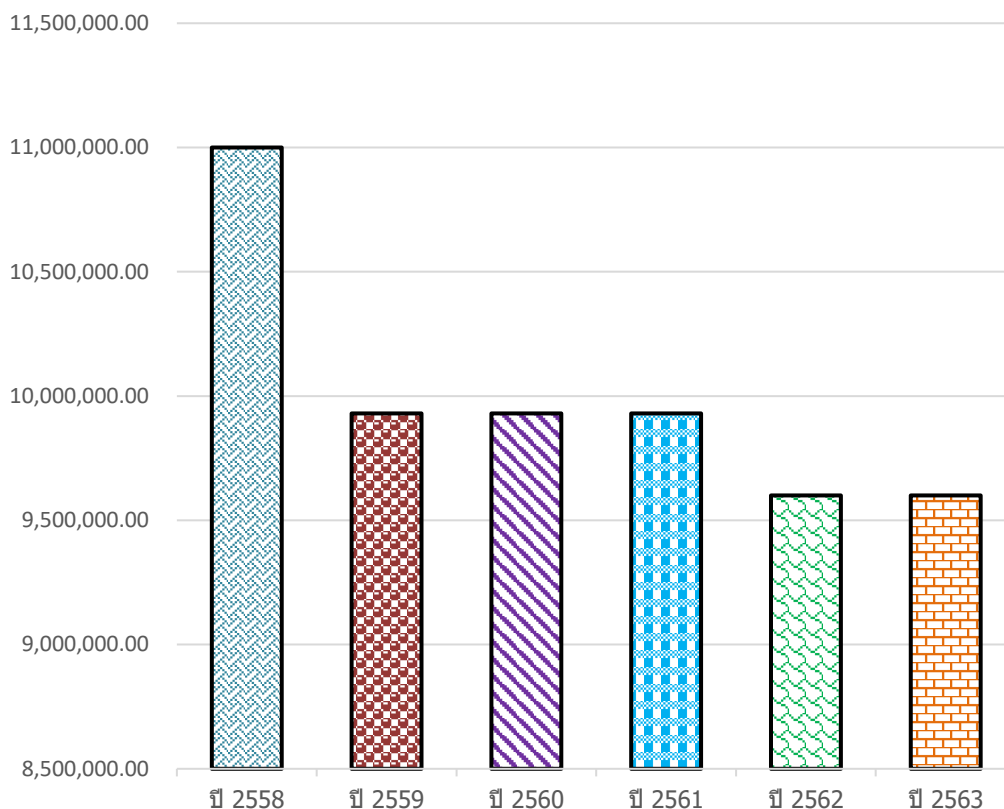

กราฟที่ 26 งบประมาณการรายรับ หมวดรายได้จากสาธารณูปโภคและพาณิชย์ ประจำปีงบประมาณ พ.ศ.2558-2563 มีงบประมาณการรายรับรวมทั้งสิ้น 59,990,000 บาท ปีงบประมาณ พ.ศ.2558 มีงบประมาณการรายรับสูงสุด 11,000,000 บาท (ร้อยละ 18) ปีงบประมาณ พ.ศ.2559 - พ.ศ.2561 มีงบประมาณการรายรับ 9,930,000 บาท(ร้อยละ 16)ปีงบประมาณ พ.ศ.2562-2563 มีงบประมาณการรายรับต่ำสุด 9,600,000 บาท (ร้อยละ 16)

เปรียบเทียบหมวดรายได้เบ็ดเตล็ด ประจำปีงบประมาณ พ.ศ.2558-2563

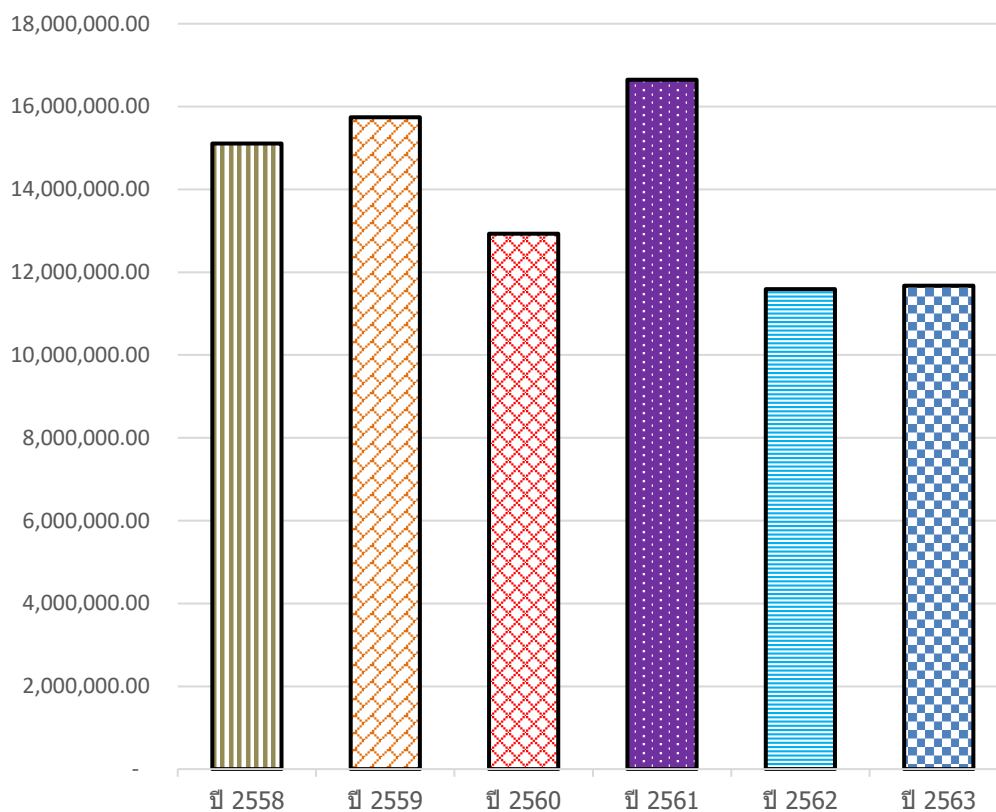

กราฟที่ 27 งบประมาณการรายรับ หมวดรายได้เบ็ดเตล็ด ประจำปีงบประมาณ พ.ศ.2558-2563 มีงบประมาณการรายรับรวมทั้งสิ้น 83,689,950 บาท ปีงบประมาณ พ.ศ.2561 มีงบประมาณการรายรับสูงสุด 16,647,580 บาท ปีงบประมาณ พ.ศ.2559 มีงบประมาณการรายรับ 15,741,180 บาท ปีงบประมาณ พ.ศ.2558 มีงบประมาณการรายรับ 15,107,460 บาท ปีงบประมาณ พ.ศ.2560 มีงบประมาณการรายรับ 12,929,020 บาท ปีงบประมาณ พ.ศ.2563 มีงบประมาณการรายรับ 11,673,980 บาท ปีงบประมาณ พ.ศ.2562 มีงบประมาณการรายรับต่ำสุด 11,590,730 บาท

เปรียบเทียบหมวดรายได้จากทุนประจำปีงบประมาณ พ.ศ.2558-2563

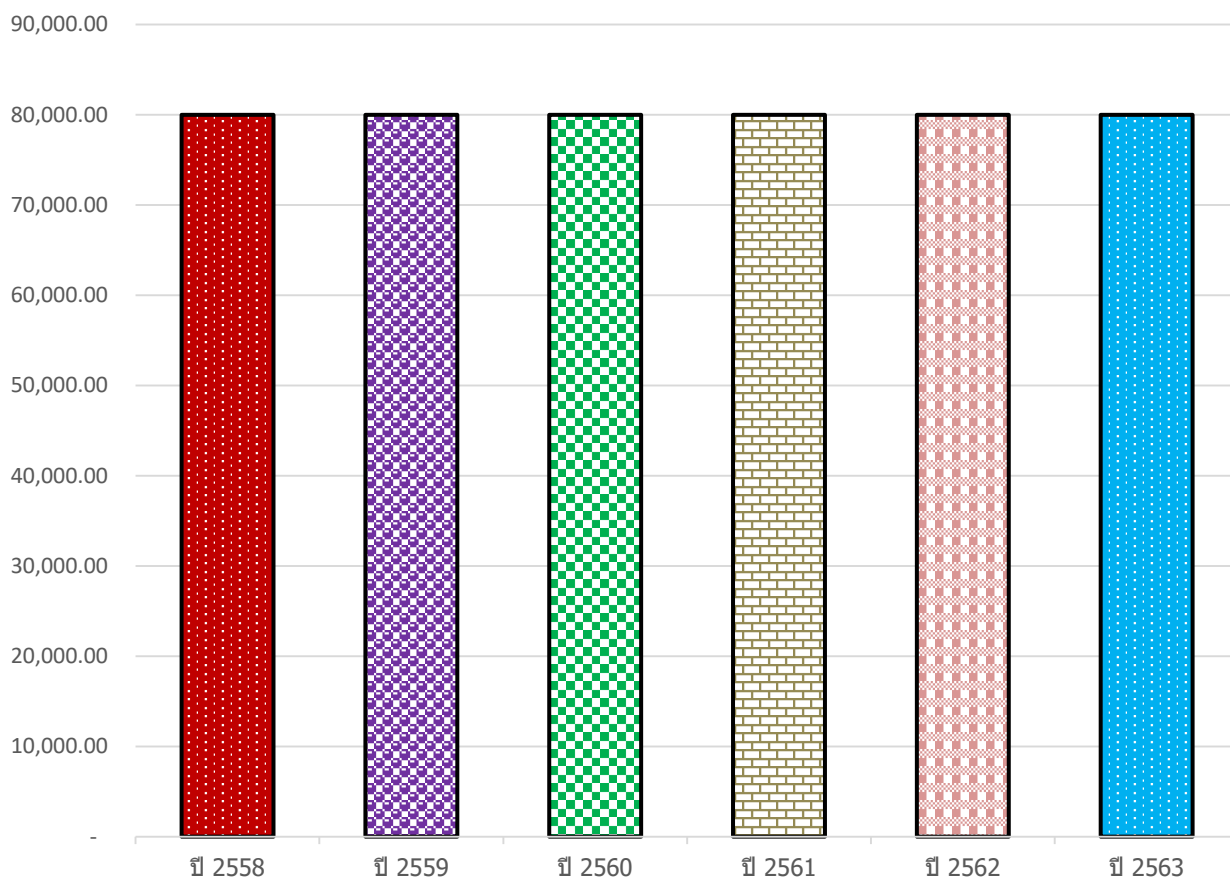

กราฟที่ 28 งบประมาณการรายรับ หมวดรายได้จากทุน ประจำปีงบประมาณ พ.ศ.2558-2563 มีงบประมาณการรายรับรวมทั้งสิ้น 480,000 บาท ปีงบประมาณ พ.ศ.2558-2563 มีงบประมาณการรายรับเท่ากัน 80,000 บาท

เปรียบเทียบหมวดภาษีจัดสรรประจำปีงบประมาณ พ.ศ.2558-2563

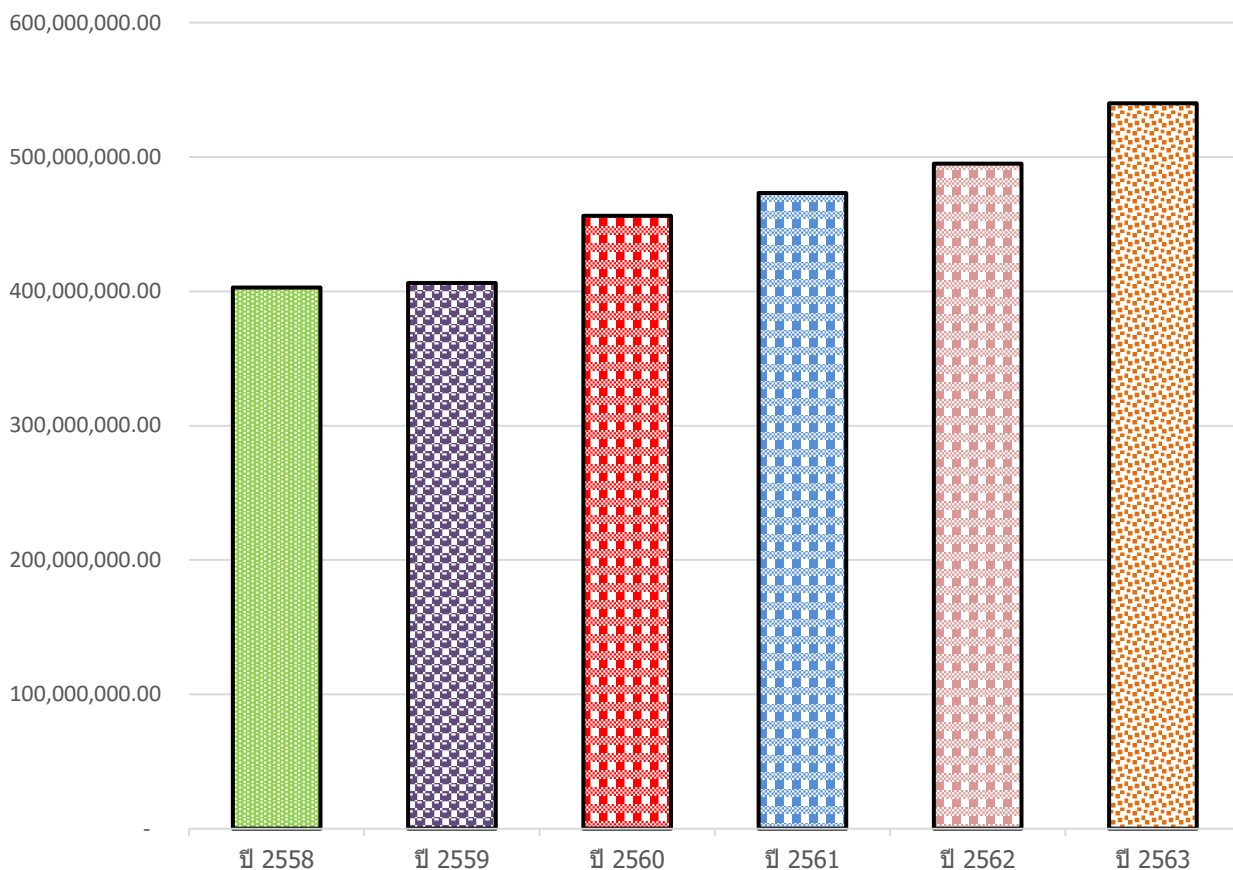

กราฟที่ 29 งบประมาณการรายรับ ประจำปีงบประมาณ 2558-2563 มีงบประมาณการรายรับรวมทั้งสิ้น 2,773,538,000 บาท ปีงบประมาณ พ.ศ.2563 มีงบประมาณการรายรับสูงสุด 540,000,000 บาท ปีงบประมาณ พ.ศ.2562 มีงบประมาณการรายรับ 495,070,000 บาท ปีงบประมาณ พ.ศ.2561 มีงบประมาณการรายรับ 473,178,000 บาท ปีงบประมาณ พ.ศ.2560 มีงบประมาณการรายรับ 456,230,000 บาท ปีงบประมาณ พ.ศ.2559 มีงบประมาณการรายรับ 406,830,000 บาท ปีงบประมาณ พ.ศ.2558 มีงบประมาณการรายรับต่ำสุด 402,830,000 บาท

เปรียบเทียบหมวดเงินอุดหนุนทั่วไปประจำปีงบประมาณ พ.ศ.2558-2563

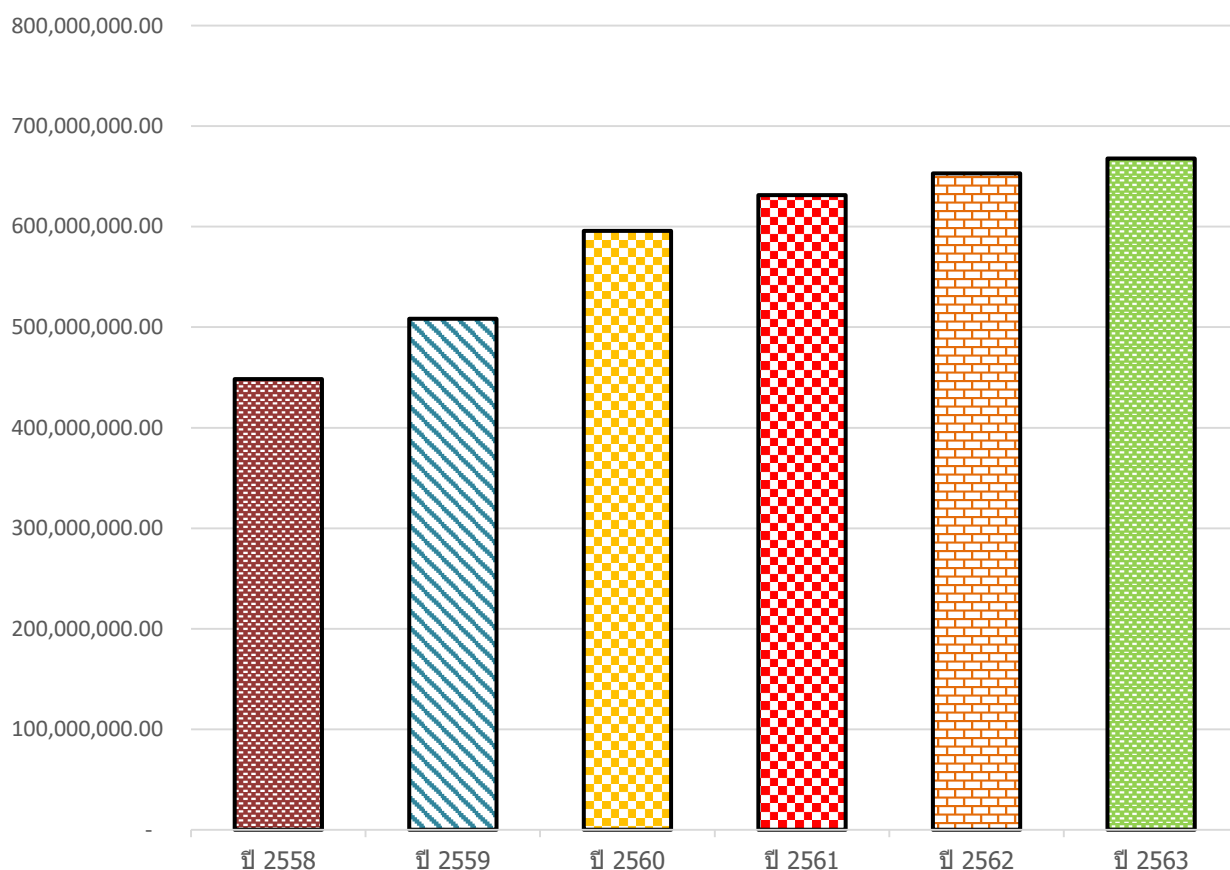

กราฟที่ 30 งบประมาณการรายรับประจำปีงบประมาณ พ.ศ.2563 มีงบประมาณการรายรับรวมทั้งสิ้น 3,504,910,697บาท ปีงบประมาณ พ.ศ.2563 มีงบประมาณการรายรับสูงสุด 540,000,000 บาท ปีงบประมาณ พ.ศ.2562 มีงบประมาณการรายรับ 495,070,000 บาท ปีงบประมาณ พ.ศ.2561 มีงบประมาณการรายรับ 473,178,000 บาท ปีงบประมาณ พ.ศ.2560 มีงบประมาณการรายรับ 456,230,000 บาท ปีงบประมาณ พ.ศ. มีงบประมาณการรายรับ 406,230,000 บาท ปีงบประมาณ พ.ศ.2558 มีงบประมาณรายรับต่ำสุด 402,830,000 บาท

ตารางวิเคราะห์เปรียบเทียบงบประมาณ
รายรับจริง และงบประมาณการรายรับ ระหว่าง
ปีงบประมาณ พ.ศ.2558-2562

ตารางวิเคราะห์เปรียบเทียบงบประมาณรายรับจริง และงบประมาณการรายรับ
ปีงบประมาณ พ.ศ.2558 เทศบาลนครขอนแก่น อำเภอเมือง จังหวัดขอนแก่น

	งบประมาณการรายรับ ปีงบประมาณ พ.ศ.2558	งบประมาณรายรับจริง ปีงบประมาณ พ.ศ.2558	ผลต่าง
รายได้จัดเก็บเอง			
หมวดภาษีอากร	114,111,600.00	122,645,971.86	8,534,371.86
หมวดค่าธรรมเนียม ค่าปรับและใบอนุญาต	49,485,680.00	55,531,006.44	6,045,326.44
หมวดรายได้จากทรัพย์สิน	35,037,730.00	50,166,070.95	15,128,340.95
หมวดรายได้จากสาธารณูปโภคและพาณิชย์	11,000,000.00	9,471,960.81	- 1,528,039.19
หมวดรายได้เบ็ดเตล็ด	15,107,460.00	15,302,300.88	194,840.88
หมวดรายได้จากทุน	80,000.00	677,000.00	597,000.00
รวมรายได้จัดเก็บเอง	224,822,470.00	253,794,310.94	
รายได้ที่รัฐบาลเก็บแล้วจัดสรรให้องค์กรปกครองส่วนท้องถิ่น			
หมวดภาษีจัดสรร	402,830,000.00	463,936,559.47	61,106,559.47
รัฐบาลจัดเก็บแล้วจัดสรรให้องค์กรปกครองส่วนท้องถิ่น	402,830,000.00	463,936,559.47	
หมวดเงินอุดหนุนทั่วไป	448,373,310.00	463,749,857.00	15,376,547.00
หมวดเงินอุดหนุนทั่วไปประวัติดูประสงค์	-	337,456,071.04	337,456,071.04
รายได้ที่รัฐบาลอุดหนุนให้องค์กรปกครองส่วนท้องถิ่น	448,373,310.00	463,749,857.00	
รวม	1,076,025,780.00	1,181,480,727.41	

ตารางที่ 3 จากตารางวิเคราะห์ได้ว่าปีงบประมาณ พ.ศ. 2558 หมวดภาษีอากร งบประมาณการรายรับ 114,111,600 บาท งบประมาณรายรับจริง จำนวน 122,645,971.86 บาท สูงขึ้นจากงบประมาณการรายรับ 8,534,371.86 บาท หมวดค่าธรรมเนียมค่าปรับและใบอนุญาต งบประมาณการรายรับ 49,485,680 บาท งบประมาณรายรับจริง 55,531,006.44 บาท สูงขึ้นจากงบประมาณการรายรับ 6,045,326.44 บาท หมวดรายได้จากทรัพย์สิน งบประมาณการรายรับ 35,038,730 บาท งบประมาณรายรับจริง 50,166,070.95 บาทสูงขึ้นจากงบประมาณการรายรับ15,128,340.95 บาทหมวดรายได้จากสาธารณูปโภคและพาณิชย์ งบประมาณการรายรับ 11,000,000 บาท งบประมาณรายรับจริง 9,471,960.81 บาท ลดลงจากประมาณการรายรับ 1,528,039.19 บาท หมวดรายได้เบ็ดเตล็ด งบประมาณการรายรับ 15,107,460 บาท งบประมาณรายรับจริง 15,302,300.88 บาท สูงขึ้นจากประมาณการรายรับ 194,840.88 บาท หมวดรายได้จากทุนงบประมาณการรายรับ 80,000 บาท งบประมาณรายรับจริง 677,000 บาท สูงขึ้นจากประมาณการรายรับ 597,000 บาท หมวดภาษีจัดสรร งบประมาณการรายรับ 402,830,000 บาท งบประมาณรายรับจริง 463,936,559.47 บาท สูงขึ้นจากประมาณการรายรับ 61,106,559.47 448,373,310 บาท งบประมาณรายรับจริง 463,749,857 บาท สูงขึ้นจากประมาณการรายรับ 15,376,547 บาท หมวดเงินอุดหนุนทั่วไปประวัติดูประสงค์ มีงบประมาณการรายรับจริง 337,456,071.04 บาท

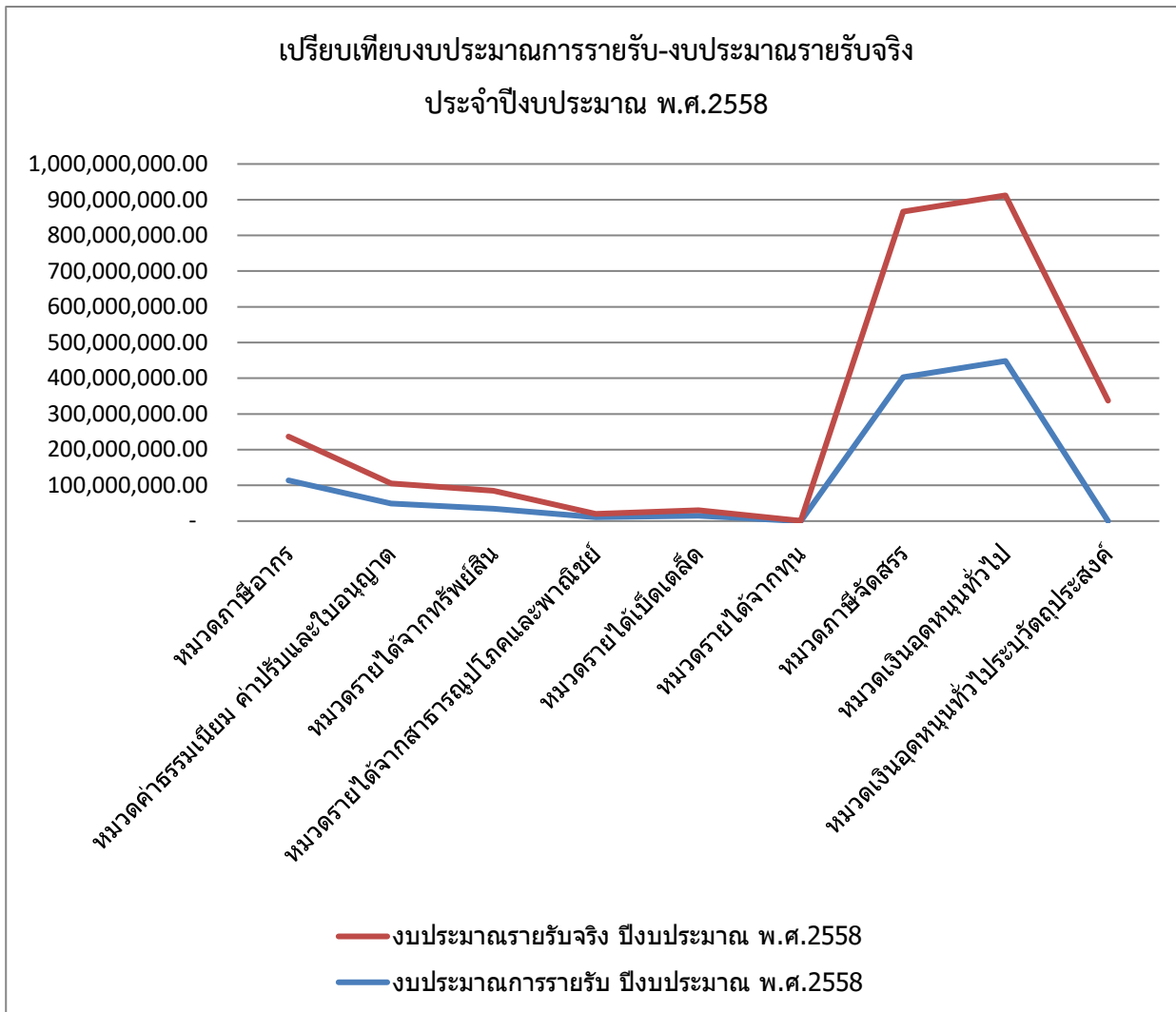

กราฟที่ 27 รายได้จากหมวดภาษีอากร ประจำปีงบประมาณ พ.ศ.2558 มีงบประมาณรับจริงสูงกว่า งบประมาณการรายรับ 8,534,371.86 บาท หมวดค่าธรรมเนียมค่าปรับและใบอนุญาต มีงบประมาณรายรับจริงสูงกว่า งบประมาณการรายรับ 6,045,326.44 บาทหมวดรายได้จากทรัพย์สินมีงบประมาณรายรับจริงสูงกว่างบประมาณการรายรับ 15,128,340.95 บาท รายได้จากสาธารณูปโภคและพาณิชย์ มีงบประมาณรายรับจริงต่ำกว่างบประมาณการรายรับจริงต่ำกว่างบประมาณการรายรับ 1,528,039.19 บาท รายได้เบ็ดเตล็ดมีงบประมาณรายรับจริงสูงกว่า งบประมาณการรายรับ 194,840.88 บาท หมวดรายได้จากทุน มีงบประมาณรายรับจริงสูงกว่า งบประมาณการรายรับ 597,000 บาท หมวด ภาษีจัดสรร มีงบประมาณรายรับจริงสูงกว่างบประมาณการรายรับ 61,106,559.47 บาท หมวดเงินอุดหนุนทั่วไปมีงบประมาณรายรับจริงสูงกว่า งบประมาณการรายรับ 1,5376,547 บาท หมวดเงินอุดหนุนทั่วไประบุวัตถุประสงค์ มีงบประมาณรายรับจริง 337,456,071.04 บาท

**ตารางวิเคราะห์เปรียบเทียบงบประมาณรายรับจริง และงบประมาณการรายรับ
ปีงบประมาณ พ.ศ.2559 เทศบาลนครขอนแก่น อำเภอเมือง จังหวัดขอนแก่น**

	งบประมาณการรายรับ ปีงบประมาณ พ.ศ.2559	งบประมาณรายรับจริง ปีงบประมาณ พ.ศ.2559	ผลต่าง
รายได้จัดเก็บเอง			
หมวดภาษีอากร	120,988,600.00	136,609,094.11	15,620,494.11
หมวดค่าธรรมเนียม ค่าปรับและใบอนุญาต	52,128,330.00	54,063,206.07	1,934,876.07
หมวดรายได้จากทรัพย์สิน	35,943,970.00	41,019,726.84	5,075,756.84
หมวดรายได้จากสาธารณูปโภคและพาณิชย์	9,930,000.00	10,094,838.62	164,838.62
หมวดรายได้เบ็ดเตล็ด	15,741,180.00	14,226,382.69	- 1,514,797.31
หมวดรายได้จากทุน	80,000.00	930,050.00	850,050.00
รวมรายได้จัดเก็บเอง	234,812,080.00	256,943,298.33	
รายได้ที่รัฐบาลเก็บแล้วจัดสรรให้องค์กรปกครองส่วนท้องถิ่น			
หมวดภาษีจัดสรร	406,230,000.00	455,126,947.92	48,896,947.92
รัฐบาลจัดเก็บแล้วจัดสรรให้องค์กรปกครองส่วนท้องถิ่น	406,230,000.00	455,126,947.92	
หมวดเงินอุดหนุนทั่วไป	508,385,747.00	498,716,061.00	- 9,669,686.00
หมวดเงินอุดหนุนทั่วไประบุวัตถุประสงค์	-	224,539,235.49	224,539,235.49
รายได้ที่รัฐบาลอุดหนุนให้องค์กรปกครองส่วนท้องถิ่น	508,385,747.00	723,255,296.49	
รวม	1,149,427,827.00	1,435,325,542.74	

ตารางที่ 4 จากตารางวิเคราะห์ที่ได้ว่า ปีงบประมาณ พ.ศ. 2559 หมวดภาษีอากร งบประมาณการรายรับ 136,609,094.11 บาท งบประมาณรายรับจริง จำนวน 120,988,600 บาท สูงขึ้นจาก งบประมาณการรายรับ 15,620,494.11 บาท หมวดค่าธรรมเนียมค่าปรับและใบอนุญาตงบประมาณการรายรับ 52,128,330 บาทงบประมาณรายรับจริง 54,063,206.07 บาท สูงขึ้นจากงบประมาณการ รายรับ 1,934,876.07 บาท หมวดรายได้จากทรัพย์สิน งบประมาณการรายรับ 35,943,970 บาท งบประมาณรายรับจริง 41,019,726.84 บาท สูงขึ้นจากงบประมาณการรายรับ 5,075,756.84 บาท หมวดรายได้จากสาธารณูปโภคและพาณิชย์ งบประมาณการรายรับ 9,930,000 บาท งบประมาณรายรับจริง 10,094,838.62 บาท สูงขึ้นจากงบประมาณการรายรับ 164,838.62 บาท หมวดรายได้เบ็ดเตล็ดงบประมาณการรายรับ 15,741,180 บาท งบประมาณรายรับจริง 14,226,382.69 บาท ลดลงจากงบประมาณการรายรับ 1,514,797.31 บาท หมวดรายได้จากทุนงบประมาณการรายรับ 80,000 บาท งบประมาณรายรับจริง 930,050 บาท สูงขึ้นจากงบประมาณการรายรับ 850,050 บาท หมวดภาษีจัดสรรงบประมาณการรายรับ 406,230,000 บาทงบประมาณรายรับจริง 455,126,947.92 บาท สูงขึ้นจากงบประมาณการรายรับ 48,896,947.92 บาท หมวดเงินอุดหนุนทั่วไป งบประมาณการรายรับ 508,385,747 บาท งบประมาณรายรับจริง 498,716,061 บาท ลดลงจากงบประมาณการรายรับ 9,669,686 บาท หมวดเงินอุดหนุนทั่วไประบุวัตถุประสงค์ มีงบประมาณการรายรับจริง 24,539,235.49 บาท สูงขึ้นจากงบประมาณการรายรับ 224,539,235.49 บาท

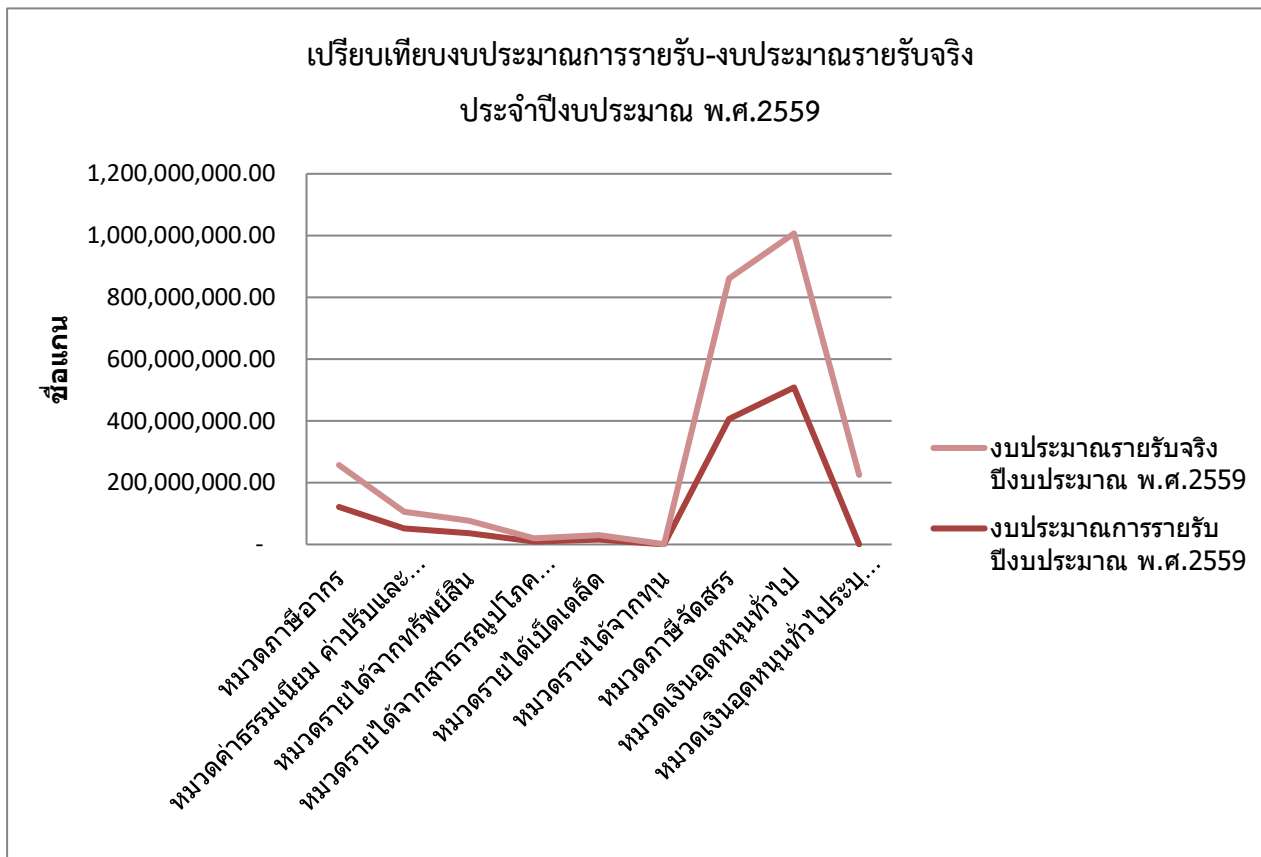

กราฟที่ 28 รายได้หมวดภาษีอากร ประจำปีงบประมาณ พ.ศ.2559 มีงบประมาณรายรับจริงสูงกว่าประมาณการรายรับ 15,620,494.11 บาท หมวดค่าธรรมเนียมค่าปรับและใบอนุญาต มีงบประมาณรายรับจริงสูงกว่าประมาณการรายรับ 1,934,876.07 บาท หมวดรายได้จากทรัพย์สินมีงบประมาณรายรับจริงสูงกว่าประมาณการรายรับ 5,075,756.84 บาท หมวดรายได้จากสาธารณูปโภคและพาณิชย์มีงบประมาณรายรับจริงสูงกว่าประมาณการ

1,514,797.31 บาท หมวดรายได้จากทุน มีงบประมาณรายรับจริงสูงกว่าประมาณการรายรับ 850,050 บาท หมวดภาษีจัดสรร มีงบประมาณรายรับจริงสูงกว่าประมาณการรายรับ 48,896,947.92 บาท หมวดเงินอุดหนุนทั่วไป มีงบประมาณรายรับจริงต่ำกว่าประมาณการรายรับ 9,669,686 บาท หมวดเงินอุดหนุนทั่วไปประเภทวัตถุประสงค์มีงบประมาณรายรับจริง 224,539,235.49 บาท

**ตารางวิเคราะห์เปรียบเทียบงบประมาณรายรับจริง และงบประมาณการรายรับ
ปีงบประมาณ พ.ศ.2560 เทศบาลนครขอนแก่น อำเภอเมือง จังหวัดขอนแก่น**

	งบประมาณการรายรับ ปีงบประมาณ พ.ศ.2560	งบประมาณรายรับจริง ปีงบประมาณ พ.ศ.2560	ผลต่าง
รายได้จัดเก็บเอง			
หมวดภาษีอากร	126,980,600.00	147,788,404.69	20,807,804.69
หมวดค่าธรรมเนียม ค่าปรับและใบอนุญาต	52,729,340.00	47,251,199.48	- 5,478,140.52
หมวดรายได้จากทรัพย์สิน	35,041,120.00	40,742,575.12	5,701,455.12
หมวดรายได้จากสาธารณูปโภคและพาณิชย์	9,930,000.00	10,221,729.06	291,729.06
หมวดรายได้เบ็ดเตล็ด	12,929,020.00	12,860,279.76	- 68,740.24
หมวดรายได้จากทุน	80,000.00	-	- 80,000.00
รวมรายได้จัดเก็บเอง	237,690,080.00	258,864,188.11	
รายได้ที่รัฐบาลเก็บแล้วจัดสรรให้องค์กรปกครองส่วนท้องถิ่น			
หมวดภาษีจัดสรร	456,230,000.00	492,648,804.65	36,418,804.65
รัฐบาลจัดเก็บแล้วจัดสรรให้องค์กรปกครองส่วนท้องถิ่น	456,230,000.00	492,648,804.65	
หมวดเงินอุดหนุนทั่วไป	595,836,800.00	583,477,841.40	- 12,358,958.60
หมวดเงินอุดหนุนทั่วไประบุวัตถุประสงค์	-	102,814,623.69	102,814,623.69
รายได้ที่รัฐบาลอุดหนุนให้องค์กรปกครองส่วนท้องถิ่น	595,836,800.00	686,292,465.09	
รวม	1,289,756,880.00	1,437,805,457.85	

ตารางที่ 5 จากตารางวิเคราะห์ได้ว่าปีงบประมาณ พ.ศ. 2560 หมวดภาษีอากร งบประมาณการรายรับ

126,980,600 บาท งบประมาณรายรับจริง จำนวน 147,788,404.69 บาท สูงขึ้นจากประมาณการรายรับ 20,807,804.69 บาท หมวดค่าธรรมเนียมค่าปรับและใบอนุญาต งบประมาณการรายรับ 52,729,340 บาท งบประมาณรายรับจริง 47,251,199.48 บาท ลดลงจากประมาณการรายรับ 5,478,140.52 บาท หมวดรายได้จากทรัพย์สิน งบประมาณการรายรับ 35,041,120 บาท งบประมาณรายรับจริง 40,742,575.12 บาท สูงขึ้นจากประมาณการรายรับ 5,701,455.12 บาท หมวดรายได้จากสาธารณูปโภคและพาณิชย์ งบประมาณการรายรับ 9,930,000 บาท งบประมาณรายรับจริง 10,221,729.06 บาท สูงขึ้นจากประมาณการรายรับ 291,729.06 บาท หมวดรายได้เบ็ดเตล็ดงบประมาณการรายรับ 12,929,020 บาท ลดลงจากประมาณการรายรับ 68,740.24 บาท หมวดรายได้จากทุนงบประมาณการรายรับ 80,000 บาท งบประมาณรายรับจริง 0 บาท ลดลงจากประมาณการรายรับ 80,000 บาท หมวดภาษีจัดสรร งบประมาณการรายรับ 456,230,000 บาท งบประมาณรายรับจริง 492,648,804.65 บาท สูงขึ้นจากประมาณการรายรับ 36,418,804.65 บาท หมวดเงินอุดหนุนทั่วไป งบประมาณการรายรับ 595,836,800 บาท งบประมาณรายรับจริง 583,477,841.40 บาท ลดลงจากประมาณการรายรับ 12,358,958.60 บาท หมวดเงินอุดหนุนทั่วไประบุวัตถุประสงค์ มีงบประมาณรายรับจริง 102,814,623.69 บาท

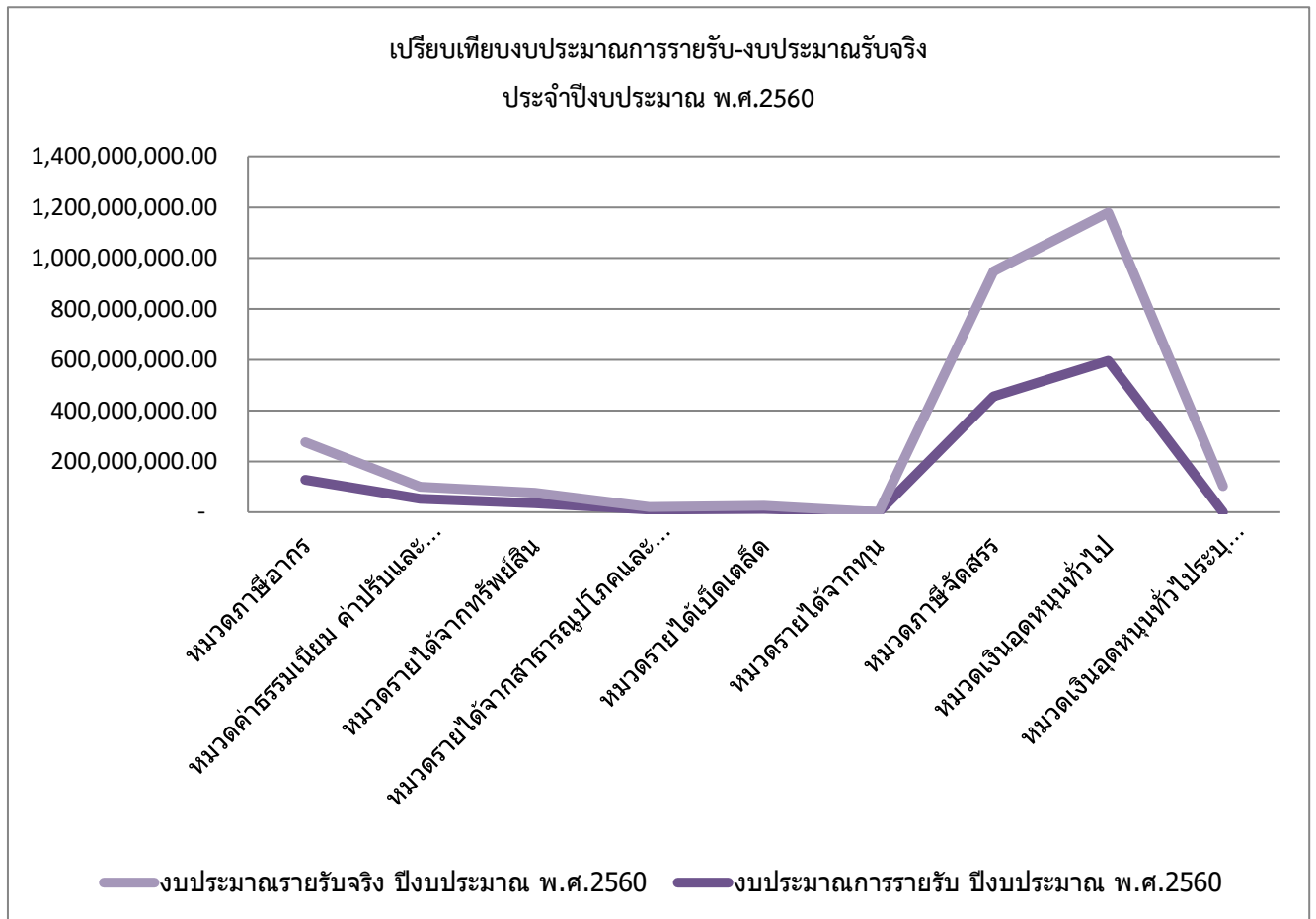

กราฟที่ 29 รายได้จากหมวดภาษีอากรประจำปีงบประมาณ พ.ศ.2560 มีงบประมาณรายรับจริง สูงกว่าประมาณการรายรับการรายรับ 20,807,804.69 บาท หมวดค่าธรรมเนียมค่าปรับและใบอนุญาตมีงบประมาณรายรับจริง ต่ำกว่าประมาณการรายรับ 5,478,140.52 บาท หมวดรายได้จากทรัพย์สิน มีงบประมาณรายรับจริงสูงกว่าประมาณการรายรับ 5,701,455.12 บาท หมวดรายได้จากสาธารณูปโภคและพาณิชย์ มีงบประมาณรายรับจริงสูงกว่าประมาณการรายรับ 291,729.06 บาท หมวดรายได้เบ็ดเตล็ด มีงบประมาณรายรับจริงต่ำกว่าประมาณการรายรับ 48,740.24 บาท รายได้จากทุนมีงบประมาณรายรับจริงต่ำกว่าประมาณการรายรับ 0 บาท หมวดภาษีจัดสรร มีงบประมาณรายรับจริงสูงกว่าประมาณการรายรับ 36,418,804.65 บาท หมวดเงินอุดหนุนทั่วไป มีงบประมาณรายรับจริงต่ำกว่าประมาณการรายรับ 12,358,958 บาท หมวดเงินอุดหนุนทั่วไปประวัตุประสงค์ มีงบประมาณรายรับจริง 102,814,623.69 บาท

ตารางวิเคราะห์เปรียบเทียบงบประมาณรายรับจริง และงบประมาณการรายรับ
ปีงบประมาณ พ.ศ.2561 เทศบาลนครขอนแก่น อำเภอเมือง จังหวัดขอนแก่น

	งบประมาณการรายรับ ปีงบประมาณ พ.ศ.2561	งบประมาณรายรับจริง ปีงบประมาณ พ.ศ.2561	ผลต่าง
รายได้จัดเก็บเอง			
หมวดภาษีอากร	137,081,600.00	144,267,635.71	7,186,035.71
หมวดค่าธรรมเนียม ค่าปรับและใบอนุญาต	45,623,250.00	39,874,714.57	- 5,748,535.43
หมวดรายได้จากทรัพย์สิน	37,015,120.00	40,973,061.02	3,957,941.02
หมวดรายได้จากสาธารณูปโภคและพาณิชย์	9,930,000.00	8,361,772.16	- 1,568,227.84
หมวดรายได้เบ็ดเตล็ด	16,647,580.00	14,609,207.86	- 2,038,372.14
หมวดรายได้จากทุน	80,000.00	11,110.00	- 68,890.00
รวมรายได้จัดเก็บเอง	246,377,550.00	248,097,501.32	
รายได้ที่รัฐบาลเก็บแล้วจัดสรรให้องค์กรปกครองส่วนท้องถิ่น			
หมวดภาษีจัดสรร	473,178,000.00	539,724,927.80	66,546,927.80
รัฐบาลจัดเก็บแล้วจัดสรรให้องค์กรปกครองส่วนท้องถิ่น	473,178,000.00	539,724,927.80	
หมวดเงินอุดหนุนทั่วไป	631,427,500.00	605,407,491.00	- 26,020,009.00
หมวดเงินอุดหนุนทั่วไปประจวบัตถุประสงค์	-	98,468,663.83	98,468,663.83
รายได้ที่รัฐบาลอุดหนุนให้องค์กรปกครองส่วนท้องถิ่น	631,427,500.00	703,876,154.83	
รวม	1,350,983,050.00	1,491,698,583.95	

ตารางที่ 6 จากตารางวิเคราะห์ที่ได้ว่าปีงบประมาณ พ.ศ. 2561 หมวดภาษีอากร งบประมาณการรายรับ 137,081,600 บาท งบประมาณรายรับจริง จำนวน 144,267,635.71 บาท สูงขึ้นจากประมาณการรายรับ 7,186,035.71 บาท หมวดค่าธรรมเนียมค่าปรับและใบอนุญาต งบประมาณการรายรับ 45,623,250 บาท งบประมาณรายรับจริง 39,874,714.57 บาท ลดลงจากประมาณการรายรับ 5,748,535.43 บาท หมวดรายได้จากทรัพย์สิน งบประมาณการรายรับ 37,015,120 บาท งบประมาณรายรับจริง 40,973,061.02 บาท สูงขึ้นจากประมาณการรายรับ 3,957,941.02 บาท หมวดรายได้จากสาธารณูปโภคและพาณิชย์ งบประมาณการรายรับ 9,930,000 บาท งบประมาณรายรับจริง 8,361,772.16 บาท ลดลงจากประมาณการรายรับ 1,568,227.84 บาท หมวดรายได้เบ็ดเตล็ด งบประมาณการรายรับ 16,647,580 บาท งบประมาณรายรับจริง 14,609,207.86 บาท ลดลงจากประมาณการรายรับ 2,038,372.14 บาท หมวดรายได้จากทุน งบประมาณการรายรับ 80,000 บาท งบประมาณรายรับจริง 11,110 บาท ลดลงจากประมาณการรายรับ 68,890 บาท หมวดภาษีจัดสรร งบประมาณการรายรับ 473,178,000 บาท งบประมาณรายรับจริง 539,724,927.80 บาท สูงขึ้นจากประมาณการรายรับ 66,546,927.80 บาท หมวดเงินอุดหนุนทั่วไป งบประมาณการรายรับ 631,427,500 บาท งบประมาณรายรับจริง 605,407,491 บาท ลดลงจากประมาณการรายรับ 26,020,009 บาท หมวดเงินอุดหนุนทั่วไปประจวบัตถุประสงค์ มีงบประมาณรายรับจริง 98,468,663.83 บาท

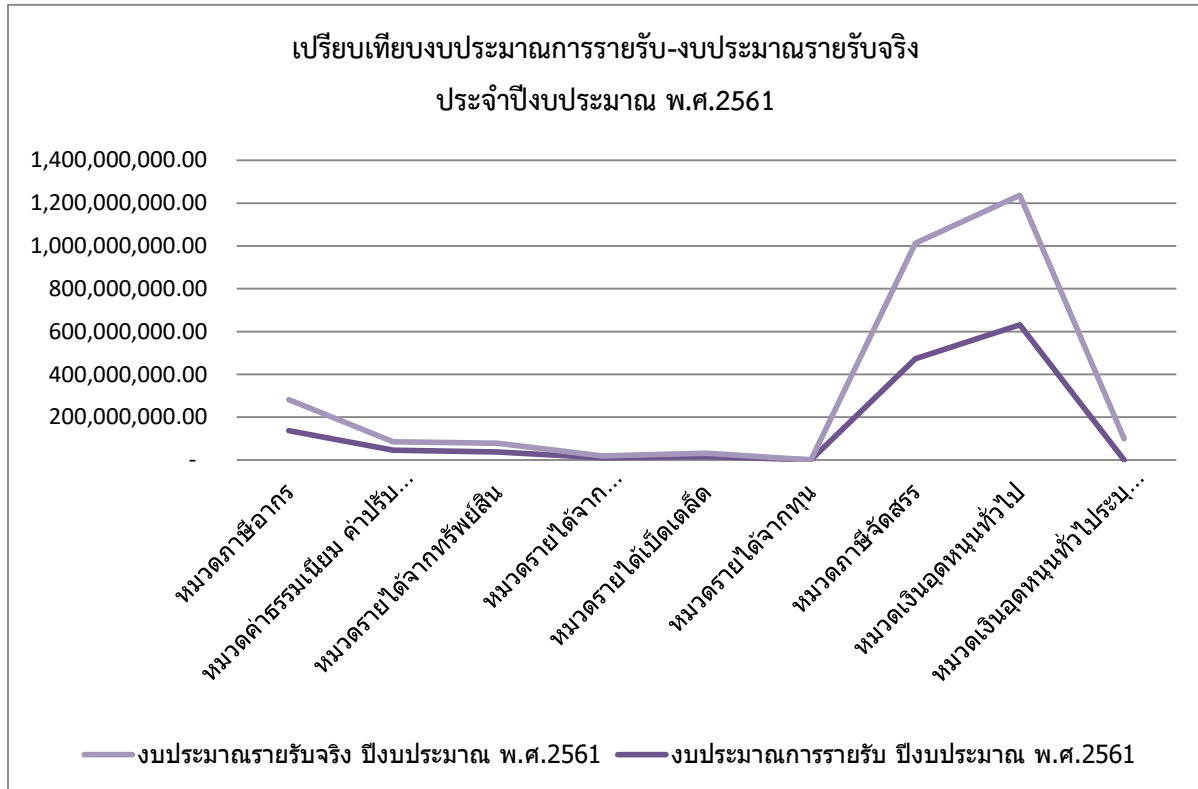

กราฟที่ 30 รายได้หมวดภาษีอากร ประจำปีงบประมาณ พ.ศ.2561 มีงบประมาณรายรับจริงสูงกว่าประมาณการรายรับ 7,186,035.71 บาท หมวดค่าธรรมเนียมค่าปรับและใบอนุญาตมีงบประมาณรายรับจริง ต่ำกว่างบประมาณการรายรับ 5,748,535.43 บาท หมวดรายได้จากทรัพย์สิน มีงบประมาณรายรับจริง สูงกว่างบประมาณรายรับ 3,957,941.02 บาท หมวดรายได้จากสาธารณูปโภคและพาณิชย์ มีงบประมาณรายรับจริง ต่ำกว่างบประมาณการรายรับ 1,568,227.84 บาท หมวดรายได้เบ็ดเตล็ด มีงบประมาณรายรับจริง ต่ำกว่าประมาณการรายรับ 2,038,372.14 บาท หมวดรายได้จากทุน มีงบประมาณรายรับจริง ต่ำกว่าประมาณการรายรับ 68,890 บาท หมวดภาษีจัดสรร มีงบประมาณรายรับจริง สูงกว่าประมาณการรายรับ 66,546,927.80 บาท หมวดเงินอุดหนุนทั่วไป มีงบประมาณรายรับจริง ต่ำกว่าประมาณการรายรับ 26,020,009 บาท หมวดเงินอุดหนุนทั่วไปประจวบัตถุประสงค์ มีงบประมาณรายรับจริง 98,468,663.83 บาท

ตารางวิเคราะห์เปรียบเทียบงบประมาณรายรับจริง และงบประมาณการรายรับ

ปีงบประมาณ พ.ศ.2562 เทศบาลนครขอนแก่น อำเภอเมือง จังหวัดขอนแก่น

	งบประมาณการรายรับ	งบประมาณรายรับจริง	ผลต่าง
	ปีงบประมาณ พ.ศ.2562	ปีงบประมาณ พ.ศ.2562	
รายได้จัดเก็บเอง			
หมวดภาษีอากร	147,181,600.00	149,908,124.38	2,726,524.38
หมวดค่าธรรมเนียม ค่าปรับและใบอนุญาต	44,529,500.00	41,159,163.27	- 3,370,336.73
หมวดรายได้จากทรัพย์สิน	31,345,820.00	44,008,127.26	12,662,307.26
หมวดรายได้จากสาธารณูปโภคและพาณิชย์	9,600,000.00	8,443,177.61	- 1,156,822.39
หมวดรายได้เบ็ดเตล็ด	11,590,730.00	9,604,052.09	- 1,986,677.91
หมวดรายได้จากทุน	80,000.00	112,590.00	32,590.00
รวมรายได้จัดเก็บเอง	244,327,650.00	253,235,234.61	
รายได้ที่รัฐบาลเก็บแล้วจัดสรรให้องค์กรปกครองส่วนท้องถิ่น			
หมวดภาษีจัดสรร	495,070,000.00	517,876,061.94	22,806,061.94
รัฐบาลจัดเก็บแล้วจัดสรรให้องค์กรปกครองส่วนท้องถิ่น	495,070,000.00	517,876,061.94	
หมวดเงินอุดหนุนทั่วไป	653,044,740.00	607,849,257.00	- 45,195,483.00
หมวดเงินอุดหนุนทั่วไประบุวัตถุประสงค์	-	112,187,839.29	112,187,839.29
รายได้ที่รัฐบาลอุดหนุนให้องค์กรปกครองส่วนท้องถิ่น	653,044,740.00	720,037,096.29	
รวม	1,392,442,390.00	1,491,148,392.84	

ตารางที่ 7 จากตารางวิเคราะห์ที่ได้ว่าปีงบประมาณ พ.ศ. 2562 หมวดภาษีอากร งบประมาณการรายรับ 147,181,600 บาท งบประมาณรายรับจริง จำนวน 149,908,124.38 บาท สูงขึ้นจากประมาณการรายรับ 2,726,524.38 บาท หมวดค่าธรรมเนียม ค่าปรับและใบอนุญาตงบประมาณการรายรับ 44,529,500 บาท งบประมาณรายรับจริง 41,159,163.27 บาท ลดลงจากประมาณการรายรับ 3,370,336.73 บาท หมวดรายได้จากทรัพย์สิน งบประมาณการรายรับ 31,345,820 บาท งบประมาณรายรับจริง 44,008,127.26 บาท สูงขึ้นจากประมาณการรายรับ 12,662,307.26 บาท หมวดรายได้จากสาธารณูปโภคและพาณิชย์งบประมาณการรายรับ 9,600,000 บาท งบประมาณรายรับจริง 8,443,177.61 บาท ลดลงจากประมาณการรายรับ 1,156,822.39 บาท หมวดหมวดรายได้เบ็ดเตล็ด งบประมาณการรายรับ 11,590,730 บาท งบประมาณรายรับจริง 9,604,052.09 บาท ลดลงจากประมาณการรายรับ 1,986,677.91 บาท หมวดรายได้จากทุน งบประมาณการรายรับ 80,000 บาท งบประมาณรายรับจริง 112,590 บาท ลดลงจากประมาณการรายรับ 32,590 บาท หมวดภาษีจัดสรรงบประมาณการรายรับ 495,070,000 บาท งบประมาณรายรับจริง 517,876,061.94 บาท สูงขึ้นจากประมาณการรายรับ 22,806,061.94 บาท หมวดเงินอุดหนุนทั่วไป งบประมาณการรายรับ 653,044,740 บาท งบประมาณรายรับจริง 607,849,257 บาท ลดลงจากประมาณการรายรับ 45,195,483 บาท หมวดเงินอุดหนุนทั่วไประบุวัตถุประสงค์ มีงบประมาณรายรับจริง 112,187,839.29 บาท

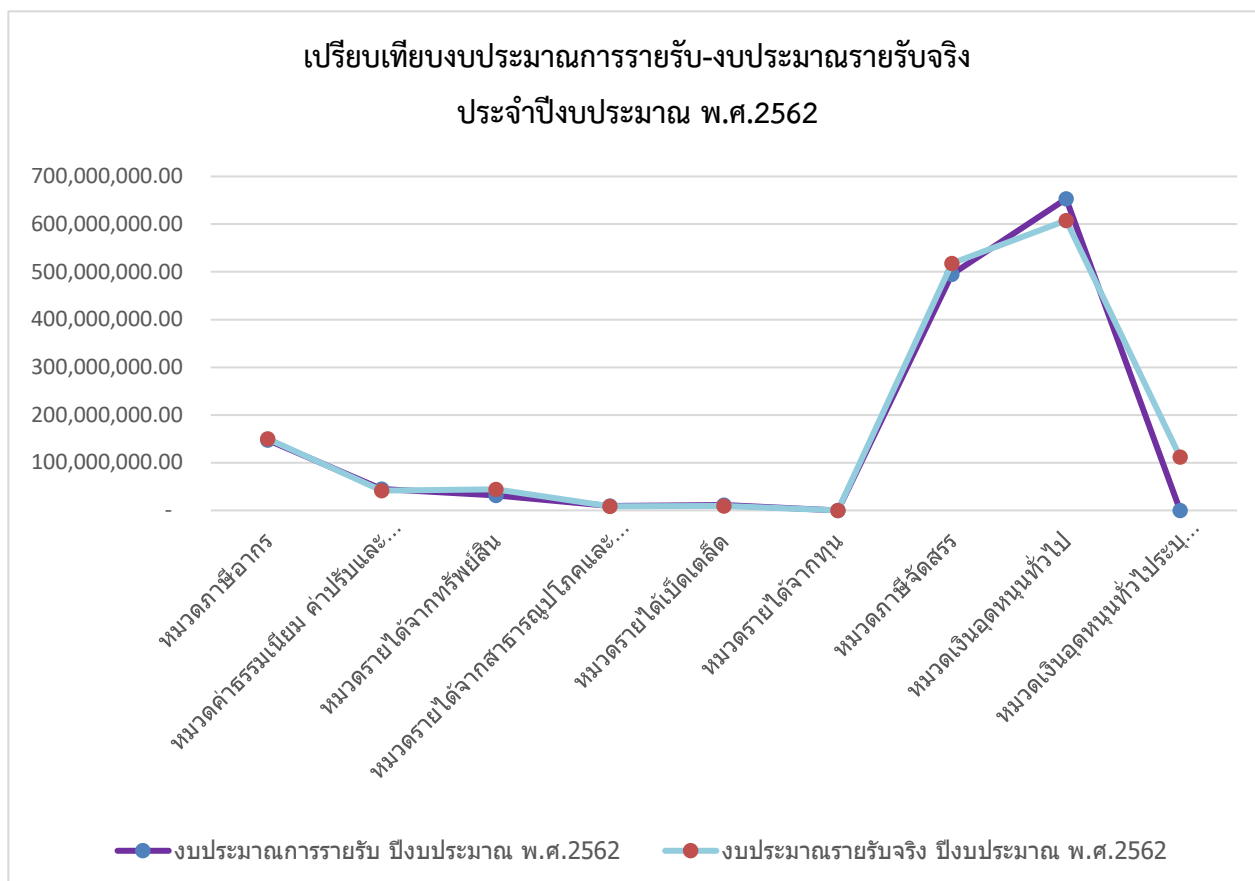

กราฟที่ 31 รายได้หมวดภาษีอากร ประจำปีงบประมาณ พ.ศ.2562 มีงบประมาณรายรับจริงสูงกว่าประมาณการรายรับ 2,726,524.38 บาท หมวดค่าธรรมเนียมค่าปรับและใบอนุญาต มีงบประมาณรายรับจริงต่ำกว่า ประมาณการรายรับ 3,370,336.73 บาท หมวดรายได้จากทรัพย์สินมีงบประมาณรายรับจริงสูงกว่าประมาณการรายรับ 12,662,307.26 บาท หมวดรายได้จากสาธารณูปโภคและพาณิชย์ มีงบประมาณรายรับจริง ต่ำกว่าประมาณการรายรับ 1,156,822.39 บาท หมวดรายได้เบ็ดเตล็ด มีงบประมาณรายรับจริง ต่ำกว่าประมาณการรายรับ 1,986,677.91 บาท หมวดรายได้จากทุน มีงบประมาณรายรับจริงสูงกว่างบประมาณการรายรับ 32,590 บาท หมวดภาษีจัดสรร มีงบประมาณรายรับจริงสูงกว่าประมาณการรายรับ 22,806,061.94 บาท หมวดเงินอุดหนุนทั่วไป มีงบประมาณรายรับจริงต่ำกว่ารายรับจริง ประมาณการรายรับ 45,195,483 บาท หมวดเงินอุดหนุนทั่วไปประเภทสวัสดิการสังคม มีงบประมาณรายรับจริง 112,187,839.29 บาท

ตารางวิเคราะห์เปรียบเทียบแนวโน้มงบประมาณ
รายรับจริง ระหว่างปีงบประมาณ
พ.ศ.2558-2562 (เปรียบเทียบเป็นเปอร์เซ็นต์)

ตารางการวิเคราะห์เปรียบเทียบแนวโน้มงบประมาณรายรับจริง ระหว่างปีงบประมาณ พ.ศ.2558-2562 (เปรียบเทียบเป็นเปอร์เซ็นต์)

เทศบาลนครขอนแก่น อำเภอเมือง จังหวัดขอนแก่น

หมวด	ปี2558	ปี 2559	ผลต่างเป็น % ระหว่างปี 2558-2559	ปี 2560	ผลต่างเป็น % ระหว่างปี 2559-2560	ปี 2561	ผลต่างเป็น % ระหว่างปี 2560-2561	ปี 2562	ผลต่างเป็น % ระหว่างปี 2561-2562
รายได้จัดเก็บ เอง									
-หมวดภาษี อากร	122,645,971.86	136,609,094.11	11.38	147,788,404.69	8.18	144,267,635.71	-2.38	149,908,124.38	3.90
-หมวด ค่าธรรมเนียม ค่าปรับและ ใบอนุญาต	55,531,006.44	54,063,206.07	-2.64	47,251,199.48	-12.60	39,874,714.57	-15.61	41,159,163.27	3.22
-หมวดรายได้ จากทรัพย์สิน	50,166,070.95	41,019,726.84	-18.23	40,742,575.12	-0.67	40,973,061.02	0.56	44,008,127.26	7.40
-หมวดรายได้ จาก สาธารณูปโภค และพาณิชย์	9,471,960.81	10,094,838.62	6.57	10,221,729.06	1.25	8,361,772.16	-18.19	8,443,177.61	0.97
-หมวดรายได้ เบ็ดเตล็ด	15,302,300.88	14,226,382.69	-7.03	12,860,279.79	-9.60	14,609,207.86	13.59	9,604,052.09	-34.26
-หมวดรายได้ จากทุน	677,000	930,050	37.37	0	-100	11,110	0	112,590	913.41

ตารางการวิเคราะห์เปรียบเทียบแนวโน้มงบประมาณรายรับจริง ระหว่างปีงบประมาณ พ.ศ.2558-2562 (เปรียบเทียบเป็นเปอร์เซ็นต์)

เทศบาลนครขอนแก่น อำเภอเมือง จังหวัดขอนแก่น

หมวด	ปี2558	ปี 2559	ผลต่างเป็น % ระหว่างปี 2558-2559	ปี 2560	ผลต่างเป็น % ระหว่างปี 2559-2560	ปี 2561	ผลต่างเป็น % ระหว่างปี 2560-2561	ปี 2562	ผลต่างเป็น % ระหว่างปี 2561-2562
รายได้ที่ รัฐบาลเก็บ แล้วจัดสรรให้ องค์กร ปกครองส่วน ท้องถิ่น -หมวดภาษี จัดสรร	463,936,559.47	455,126,947.92	-1.89	492,948,804.65	8.31	539,724,927.80	9.48	517,876,061.94	-4.04
รายได้ที่ รัฐบาลอุดหนุน ให้องค์กร ปกครองส่วน ท้องถิ่น -หมวดเงิน อุดหนุนทั่วไป	463,749,857	498,716,061	7.53	583,477,841.40	16.99	605,407,491	3.75	607,849,257	0.40
-หมวดเงิน อุดหนุนทั่วไป ระบุ วัตถุประสงค์	337,456,071.04	224,539,235.49	-33.46	102,814,623.69	-54.21	98,468,663.83	-4.22	112,187,839.29	13.93
รวมรายรับจริง	1,518,936,798.45	1,435,325,542.74	5.50	1,437,805,457.87	0.17	1,491,698,583.95	3.74	1,491,148,392.84	-0.03

ตารางวิเคราะห์เปรียบเทียบแนวโน้มงบประมาณการรายรับ
ระหว่างปีงบประมาณ พ.ศ.2558-2563
(เปรียบเทียบเป็นเปอร์เซ็นต์)

ตารางการวิเคราะห์เปรียบเทียบแนวโน้มงบประมาณการรายรับ ระหว่างปีงบประมาณ พ.ศ.2558-2563 (เปรียบเทียบเป็นเปอร์เซ็นต์)

เทศบาลนครขอนแก่น อำเภอเมือง จังหวัดขอนแก่น

หมวด	ปี2558	ปี 2559	ผลต่างเป็น % ระหว่างปี 2558-2559	ปี 2560	ผลต่างเป็น % ระหว่างปี 2559-2560	ปี 2561	ผลต่างเป็น % ระหว่างปี 2560-2561	ปี 2562	ผลต่างเป็น % ระหว่างปี 2561-2562	ปี 2563	ผลต่างเป็น % ระหว่างปี 2562-2563
รายได้จัดเก็บเอง											
-หมวดภาษี อากร	114,111,600	120,988,600	6.02	126,980,600	4.95	137,081,600	7.95	147,181,600	7.36	166,041,600	12.81
-หมวด ค่าธรรมเนียม ค่าปรับและ ใบอนุญาต	49,485,680	52,128,330	5.34	52,729,340	1.15	45,623,250	-13.47	44,529,500	-2.39	42,598,200	-4.33
-หมวดรายได้ จากทรัพย์สิน	35,038,730	35,943,970	2.58	35,041,120	-2.51	37,015,120	5.63	31,345,820	-15.31	33,877,750	8.07
-หมวดรายได้ จาก สาธารณูปโภค และพาณิชย์	11,000,000	9,930,000	9.72	9,930,000	0	9,930,000	0	9,600,000	-3.32	9,600,000	0
-หมวดรายได้ เบ็ดเตล็ด	15,107,460	15,741,180	4.19	12,929,020	-17.86	16,647,580	28.76	11,590,730	-30.37	11,673,980	0.71
-หมวดรายได้ จากทุน	80,000	80,000	0	80,000	0	80,000	0	80,000	0	80,000	0

เทศบาลนครขอนแก่น อำเภอเมือง จังหวัดขอนแก่น

หมวด	ปี2558	ปี 2559	ผลต่างเป็น % ระหว่างปี 2558-2559	ปี 2560	ผลต่างเป็น % ระหว่าง ปี 2559-2560	ปี 2561	ผลต่างเป็น % ระหว่าง ปี 2560-2561	ปี 2562	ผลต่างเป็น % ระหว่าง ปี 2561-2562	ปี 2563	ผลต่างเป็น % ระหว่าง ปี 2562-2563
รายได้ที่รัฐบาล เก็บแล้วจัดสรร ให้องค์กร ปกครองส่วน ท้องถิ่น -หมวดภาษี จัดสรร	402,830,000	406,230,000	0.84	456,230,000	12.30	473,178,000	3.71	495,070,000	4.62	540,000,000	9.07
รายได้ที่รัฐบาล อุดหนุนให้ องค์กร ปกครองส่วน ท้องถิ่น -หมวดเงิน อุดหนุนทั่วไป	448,373,310	508,385,747	13.38	595,836,800	17.20	631,427,500	5.97	653,044,740	3.42	667,841,600	2.26
-หมวดเงิน อุดหนุนทั่วไป ระบุ วัตถุประสงค์	0	0	0	0	0	0	0	0	0	0	0
รวมประมาณ การรายรับ	1,076,026,780	1,149,427,827	6.82	1,289,756,880	4.74	1,350,983,050	3.06	1,392,442,390	3.06	1,471,714,130	5.69

ตารางวิเคราะห์เปรียบเทียบแนวโน้มงบประมาณการรายรับ
ระหว่างปีงบประมาณ พ.ศ.2564

ตารางการวิเคราะห์เปรียบเทียบแนวโน้มงบประมาณการรายรับ ปีงบประมาณ พ.ศ.2564

เทศบาลนครขอนแก่น อำเภอเมือง จังหวัดขอนแก่น

หมวด	รับจริง ปี 2561	รับจริง ปี 2562	ผลต่างรายรับจริง เป็น % ระหว่างปี 2561-2562	ประมาณการ ปี 2563	ผลต่างประมาณการและ รายรับจริง เป็น % ระหว่างปี 2562-2563	ประมาณการปี 2564	ผลต่างประมาณการ เป็น % ระหว่างปี 2563-2564
รายได้จัดเก็บเอง							
-หมวดภาษีอากร	144,267,635.71	149,908,124.38	3.90	166,041,600	10.76	187,627,800	13
-หมวดค่าธรรมเนียม	39,874,714.57	41,159,163.27	3.22	42,598,200	3.49	44,302,200	4
ค่าปรับและ							
ใบอนุญาต							
-หมวดรายได้จาก	40,973,061.02	44,008,127.26	7.40	33,877,750	-23.01	41,669,600	22.99
ทรัพย์สิน							
-หมวดรายได้จาก	8,361,772.16	8,443,177.61	0.97	9,600,000	13.70	9,600,000	0
สาธารณูปโภคและ							
พาณิชย์							
-หมวดรายได้	14,609,207.86	9,604,052.09	-34.26	11,673,980	21.55	14,125,500	20.99
เบ็ดเตล็ด							
-หมวดรายได้จาก	11,110	112,590	913.41	80,000	-28.94	80,000	0
ทุน							

ตารางการวิเคราะห์เปรียบเทียบแนวโน้มงบประมาณการรายรับ ปีงบประมาณ พ.ศ.2564

71

เทศบาลนครขอนแก่น อำเภอเมือง จังหวัดขอนแก่น

หมวด	รับจริง ปี 2561	รับจริง ปี 2562	ผลต่างรายรับจริง เป็น % ระหว่างปี 2561-2562	ประมาณการ ปี 2563	ผลต่างประมาณการ และรายรับจริง เป็น % ระหว่างปี 2562-2563	ประมาณการปี 2564	ผลต่างประมาณการ เป็น % ระหว่างปี 2563-2564
รายได้ที่รัฐบาลเก็บ แล้วจัดสรรให้ องค์กรปกครองส่วน ท้องถิ่น -หมวดภาษีจัดสรร	539,725,927.80	517,876,061.94	-4.04	540,000,000	4.27	564,000,000	4.44
รายได้ที่รัฐบาล อุดหนุนให้องค์กร ปกครองส่วน ท้องถิ่น -หมวดเงินอุดหนุน ทั่วไป	605,407,491	607,849,257	0.40	667,841,600	9.86	1,148,717,100	72
-หมวดเงินอุดหนุน ทั่วไประบุ วัตถุประสงค์	98,468,663.83	112,187,839.29	13.93	0	-100	625,185,000	0
รวม	1,491,698,583.95	1,491,148,392.84	-0.03	1,471,714,130	-1.30	2,635,307,200	79.06

สรุปตารางวิเคราะห์เปรียบเทียบแนวโน้มงบประมาณการรายรับ ประจำปีงบประมาณ พ.ศ.2564

72

จากตารางการวิเคราะห์เปรียบเทียบแนวโน้มงบประมาณการรายรับ ปีงบประมาณ พ.ศ.2564

รายได้จัดเก็บเอง

-**หมวดภาษีอากร** งบประมาณการปีงบประมาณ พ.ศ.2563 มีประมาณการ 166,041,600 บาท ปีงบประมาณ พ.ศ.2564 มีประมาณการรายรับ 187,627,800 บาท ผลต่างที่เพิ่มขึ้น 13 %

-**หมวดค่าธรรมเนียมค่าปรับและใบอนุญาต** งบประมาณการปีงบประมาณ พ.ศ.2563 มีประมาณการรายรับ 42,598,200 บาท ปีงบประมาณ พ.ศ.2564 มีประมาณการรายรับ 44,302,200 บาท มีผลต่างที่เพิ่มขึ้น 4%

-**หมวดรายได้จากทรัพย์สิน** งบประมาณการปีงบประมาณ พ.ศ.2563 มีประมาณการรายรับ 332,877,750 บาท ปีงบประมาณ พ.ศ.2564 มีประมาณการรายรับ 41,669,600 บาท มีผลต่างที่เพิ่มขึ้น 22.99 %

-**หมวดรายได้จากสาธารณูปโภคและพาณิชย์** งบประมาณการปีงบประมาณ พ.ศ.2563 มีประมาณการรายรับ 9,600,000 บาท ปีงบประมาณ พ.ศ.2564 มีประมาณการรายรับ 9,600,00 บาท มีผลต่างเท่าเดิมเหมือนปีที่ผ่านมา

-**หมวดรายได้เบ็ดเตล็ด** งบประมาณการปีงบประมาณ พ.ศ.2563 มีประมาณการรายรับ 11,673,980 บาท ปีงบประมาณ พ.ศ.2564 มีงบประมาณการรายรับ 14,125,500 บาท มีผลต่างที่เพิ่มขึ้น 20.99 %

-**หมวดรายได้จากทุน** งบประมาณการปีงบประมาณ พ.ศ.2563 มีประมาณการรายรับ 80,000 บาท ปีงบประมาณ พ.ศ.2564 มีงบประมาณการรายรับ 80,000 บาท มีผลต่างเท่าเดิมเหมือนปีที่ผ่านมา

รายได้ที่รัฐบาลเก็บแล้วจัดสรรให้องค์กรปกครองส่วนท้องถิ่น

-**หมวดภาษีจัดสรร** งบประมาณการปีงบประมาณ พ.ศ.2563 มีประมาณการรายรับ 540,000,000 บาท ปีงบประมาณ พ.ศ.2564 มีงบประมาณการรายรับ 564,000,000 บาท มีผลต่างที่เพิ่มขึ้น 4.44 %

รายได้ที่รัฐบาลอุดหนุนให้องค์กรปกครองส่วนท้องถิ่น

-**หมวดเงินอุดหนุนทั่วไป** งบประมาณการปีงบประมาณ พ.ศ.2563 มีประมาณการรายรับ 667,841,600 บาท ปีงบประมาณ พ.ศ.2564 มีงบประมาณการรายรับ 734,625,800 บาท มีผลต่างที่เพิ่มขึ้น 10%

-**หมวดเงินอุดหนุนทั่วไปประวัตุดูประสงค์** ประมาณการปีงบประมาณ พ.ศ.2563 มีประมาณการรายรับ 0 บาท ปีงบประมาณ พ.ศ.2564 มีงบประมาณการรายรับ 0 บาท มีผลต่างที่เพิ่มขึ้น 0 บาท ไม่มีการตั้งงบประมาณการไว้

-**หมวดเงินอุดหนุนเฉพาะกิจ** ประมาณการปีงบประมาณ พ.ศ.2563 มีประมาณการรายรับ 0 บาท ปีงบประมาณ พ.ศ.2564 มีงบประมาณการรายรับ 625,185,000 บาท มีผลต่างที่เพิ่มขึ้น 0 ผลต่างที่เพิ่มขึ้นเนื่องจากได้มีการขอเงินอุดหนุนทั่วไปที่สำนักงบประมาณ BBL